

เรียน อธิบดีกรมการแพทย์ (ร.ท.)

ด้วยสถาบันมะเร็งแห่งชาติ ขออนุมัติปรับแผนการปฏิบัติงานและแผนการใช้จ่ายเงินบำรุง ประจำปีงบประมาณ พ.ศ. ๒๕๖๖ โดยปรับเพิ่มประมาณการรายจ่าย จากเดิม ๙๗๔,๗๙๙,๔๔๓.๘๔ บาท เป็น ๑,๐๔๔,๔๐๐,๘๐๕.๕๐ บาท เพิ่มขึ้น ๖๙,๖๐๑,๓๕๖.๕๖ บาท ดังนี้

๑. งบดำเนินงาน จากเดิม ๗๑๒,๑๕๒,๕๑๙.๘๔ บาท เป็น ๗๔๐,๕๙๐,๕๗๔.๘๔ บาท เพิ่มขึ้น ๒๘,๔๓๘,๐๕๕.๐๐ บาท

๒. งบลงทุน จากเดิม ๑๘๒,๓๘๕,๙๗๘.๐๐ บาท เป็น ๒๐๘,๕๔๙,๑๘๐.๕๖ บาท เพิ่มขึ้น ๒๖,๑๖๓,๒๐๒.๕๖ บาท

- ครุภัณฑ์ต่ำกว่า ๑ ล้านบาท จากเดิม ๑๕,๑๓๘,๒๕๐.๐๐ บาท เป็น ๑๓,๓๖๗,๖๒๐.๐๐ บาท ลดลง ๑,๗๗๐,๖๓๐.๐๐ บาท

- ครุภัณฑ์มากกว่า ๑ ล้านบาท จากเดิม ๑๕๘,๘๐๐,๐๐๐.๐๐ บาท เป็น ๑๔๐,๒๗๒,๙๕๓.๕๖ บาท ลดลง ๑๘,๕๒๗,๐๔๖.๔๔ บาท

- ที่ดินและสิ่งก่อสร้างต่ำกว่า ๑๐ ล้านบาท จากเดิม ๘,๐๖๘,๓๓๔.๐๐ บาท เป็น ๘,๕๒๙,๒๑๓.๐๐ บาท เพิ่มขึ้น ๔๖๐,๘๗๙.๐๐ บาท

- ที่ดินและสิ่งก่อสร้างมากกว่า ๑๐ ล้านบาท เพิ่มขึ้น ๔๖,๐๐๐,๐๐๐.๐๐ บาท

๓. งบรายจ่ายอื่น จากเดิม ๔๖๑,๒๕๐.๐๐ บาท เป็น ๕,๔๖๑,๒๕๐.๐๐ บาท เพิ่มขึ้น ๕,๐๐๐,๐๐๐.๐๐ บาท

๔. งบกลางเงินบำรุง จากเดิม ๑๐,๐๐๐,๐๐๐.๐๐ บาท เป็น ๒๐,๐๐๐,๐๐๐.๐๐ บาท เพิ่มขึ้น ๑๐,๐๐๐,๐๐๐.๐๐ บาท รายละเอียดตามที่แนบมาพร้อมนี้

กองยุทธศาสตร์และแผนงานพิจารณาแล้ว การปรับแผนฯ ครั้งนี้ ปรับเพื่อให้รองรับการให้บริการที่เพิ่มขึ้นหลังสถานการณ์โควิด 19 และเพื่อเป็นค่าใช้จ่ายในการเตรียมพื้นที่สำหรับก่อสร้างสถาบันมะเร็งแห่งชาติ แห่งใหม่ (บางขุนเทียน) สามารถดำเนินการตามที่สถาบัน เสนอเสนอ ทั้งนี้ เพื่อให้การใช้จ่ายเงินบำรุงเป็นไปอย่างมีประสิทธิภาพ ขอให้สถาบันกำกับ ควบคุม และติดตามการ ใช้จ่ายเงินให้เป็นไปตามหลักเกณฑ์/ระเบียบ/กฎหมาย กำหนด

จึงเรียนมาเพื่อโปรดพิจารณา หากเห็นชอบโปรด อนุมัติด้วย จะเป็นพระคุณ

เรียน ผู้อำนวยการสถาบันมะเร็งแห่งชาติ

เพื่อโปรดดำเนินการในส่วนที่เกี่ยวข้องต่อไปด้วย จะเป็นพระคุณ

(ว่าที่ร้อยตำรวจโทหญิงนภา ศิริวิวัฒนากุล)

ผู้อำนวยการกองยุทธศาสตร์และแผนงาน

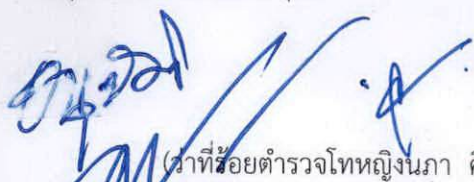

(ว่าที่ร้อยตำรวจโทหญิงนภา ศิริวิวัฒนากุล)

(นายวิรัตน์ อัมสังข์) ผู้อำนวยการกองยุทธศาสตร์และแผนงาน

รองอธิบดี ปฏิบัติราชการแทน ๒๗ ม.ค. ๒๕๖๖

อธิบดีกรมการแพทย์ ๓๑ ม.ค. ๒๕๖๖

๖๐๑ (แทน)

๒๗ ม.ค. ๒๕๖๖



รับที่ ๙๓๔
วันที่ ๑๗ ม.ค. ๒๕๖๖
เวลา ๑๔.๓๐

สำนักงานเลขาธิการกรมการแพทย์
รับที่ ๑๓๓๓
วันที่ ๑๗ ม.ค. ๒๕๖๖
๙๑๐

กองยุทธศาสตร์และแผนงาน
กรมการแพทย์
รับที่ ๕๐
วันที่ ๑๖ ม.ค. ๒๕๖๖
เวลา ๑๔.๐๖๔

๒๙

บันทึกข้อความ

ส่วนราชการ สถาบันมะเร็งแห่งชาติ กรมการแพทย์ โทร. ๐ ๒๒๐๒ ๖๘๐๐ ต่อ ๑๕๒๔, ๓๒๐๔
ที่ สธ ๐๓๐๔/๓๖๖ วันที่ ๖ มกราคม ๒๕๖๖

เรื่อง ขออนุมัติปรับแผนการปฏิบัติงานและแผนการใช้จ่ายเงินบำรุง ประจำปีงบประมาณ พ.ศ. ๒๕๖๖ (ครั้งที่ ๑)

เรียน อธิบดีกรมการแพทย์ (ผ่านกองยุทธศาสตร์และแผนงาน)

ตามหนังสือที่ สธ ๐๓๐๔/๙๒๗ ลงวันที่ ๒๗ กันยายน ๒๕๖๕ กรมการแพทย์ ได้อนุมัติ
แผนการปฏิบัติงานและแผนการใช้จ่ายเงินบำรุง ประจำปีงบประมาณ พ.ศ. ๒๕๖๖ สถาบันมะเร็งแห่งชาติ นั้น

สถาบันมะเร็งแห่งชาติ ขออนุมัติปรับแผนการปฏิบัติงานและแผนการใช้จ่ายเงินบำรุงประจำปี
งบประมาณ พ.ศ. ๒๕๖๖ (ครั้งที่ ๑) โดยปรับเพิ่มงบดำเนินงาน เนื่องจากสถาบันมะเร็งแห่งชาติ มีการขอเพิ่ม
รายการงบบุคลากรเพื่อจัดซื้อครุภัณฑ์ที่มีราคาสูงทดแทนเครื่องเดิมที่ชำรุด และงบที่ดินและสิ่งก่อสร้างเพื่อเตรียม
พื้นที่สำหรับก่อสร้างสถาบันมะเร็งแห่งชาติ แห่งใหม่ (บางขุนเทียน) รวมทั้งมีการขออนุมัติงบฉุกเฉินในการจ้าง
เหมาบริการตรวจวินิจฉัยโรคด้วยเครื่องจำลองการรักษาด้วยคลื่นสนามแม่เหล็กไฟฟ้า ขนาด ๑.๕ เทสลา
จ้างเหมาการตรวจเอกซเรย์เต้านมระบบดิจิทัล พร้อมเครื่องเอกซเรย์เต้านมระบบดิจิทัล จำนวน ๓,๐๐๐ ราย
จัดซื้องบบุคลากรและจัดซื้อวัสดุวิทยาศาสตร์การแพทย์ เพื่อให้เพียงพอแก่ผู้ป่วยที่มาใช้บริการภายใน
สถาบันมะเร็งแห่งชาติที่มีแนวโน้มเพิ่มขึ้น หลังจากสถานการณ์ โควิด ๑๙ จึงขออนุมัติปรับแผนการปฏิบัติงาน
และแผนการใช้จ่ายเงินบำรุง ประจำปีงบประมาณ พ.ศ. ๒๕๖๖ ทั้งนี้ การปรับแผนดังกล่าวได้รับความเห็นชอบ
จาก คณะกรรมการบริหารหน่วยบริการแล้ว ตามรายละเอียดที่แนบมาพร้อมนี้

จึงเรียนมาเพื่อพิจารณาอนุมัติต่อไปด้วย จะเป็นพระคุณ

(นายสกันต์ บุณนาค)
ผู้อำนวยการสถาบันมะเร็งแห่งชาติ

กลุ่มงานบัญชี
กองบริหารการคลัง
รับที่ ๑๑๖
วันที่ ๑๕ ม.ค. ๒๕๖๖
เวลา ๙.๑๖

ห้องรองอธิบดี (๓)
เลขรับ ๒๙๕
วันที่ ๑๗ ม.ค. ๒๕๖๖
เวลา ๑๑.๑๐

เรียน ผู้อำนวยการกองบริหารการคลัง

เพื่อโปรดดำเนินการตรวจสอบสถานะการเงินของ
การปรับแผนการปฏิบัติงานและแผนการใช้จ่ายเงินบำรุง
ประจำปีงบประมาณ ๒๕๖๖ ของสถาบันมะเร็งแห่งชาติ
ต่อไปด้วย จะเป็นพระคุณ

(ว่าที่ร้อยตำรวจโทหญิงนภา ศิริวิวัฒนากุล)
ผู้อำนวยการกองยุทธศาสตร์และแผนงาน
๑๖ ม.ค. ๒๕๖๖

เรียน หัวหน้ากลุ่มงานบัญชี

(นางวิษุตา ปันทอง)
เจ้าพนักงานธุรการชำนาญการ
๑๗ ม.ค. ๒๕๖๖

มอบคุณพานทอง
ดำเนินพร
๑๗ ม.ค. ๖๖

สรุปการเปลี่ยนแปลงรายการแผนเงินบำรุง 2566 (ปรับแผนครั้งที่ 1)

(เฉพาะในส่วนที่ปรับ)

ลำดับ	รายการ	กลุ่มงาน	แผนบำรุง66	ปรับแผนครั้งที่ 1	ปรับเพิ่ม-ลด	หมายเหตุ
	รวมทั้งสิ้น		396,270,835.12	465,872,192.68	-69,601,357.56	
	งบลงทุน		136,429,370.00	162,592,572.56	-26,163,202.56	
1	เครื่องกระตุ้นหัวใจด้วยไฟฟ้าชนิด 2 เฟส และวัดค่าสัญญาณชีพผู้ป่วยพร้อมวัดภาวะวัดปริมาณก๊าซคาร์บอนไดออกไซด์ในการหายใจออกแบบจอภาพสีพร้อมวัดคุณภาพของการกดหน้าอก	พยาบาลผู้ป่วยใน	-	480,000.00	-480,000.00	จำนวน 1 เครื่อง รายการเพิ่มใหม่
2	เครื่องถ่ายภาพรังสีแกมมาหลายระนาบพร้อมเอกซเรย์คอมพิวเตอร์ (SPECT/CT)	รังสีวินิจฉัยและเวชศาสตร์นิวเคลียร์	-	45,000,000.00	-45,000,000.00	จำนวน 1 เครื่อง รายการเพิ่มใหม่
3	ระบบบริหารจัดการข้อมูลทางรังสี พร้อมชุดปรับศักยภาพและอุปกรณ์ควบคุมคุณภาพลำรังสี สำหรับเครื่องฉายรังสีแบบเกลียวหมุน (The Data Management System with Upgrading Kit and Quality Assurance Tool for Helical Radiation Machine)	รังสีรักษา	-	69,490,000.00	-69,490,000.00	จำนวน 1 เครื่อง รายการเพิ่มใหม่
4	งานดินซูด- งานดินถม และถมที่ดิน สถาบันมะเร็งแห่งชาติ แขวงท่าข้าม เขตบางขุนเทียน กรุงเทพมหานคร	บริหารทั่วไป	-	46,000,000.00	-46,000,000.00	จำนวน 1 งาน รายการเพิ่มใหม่
5	ปรับปรุงแผงกั้นห้องน้ำชายชั้น 1 ชั้น 3 ชั้น 5 และห้องน้ำหญิงชั้น 5 ตรงสำนักผู้อำนวยการ	บริหารทั่วไป	-	121,231	-121,231.00	จำนวน 1 งาน รายการเพิ่มใหม่
6	ปรับปรุงห้องตรวจและห้องพักเจ้าหน้าที่ คลินิกทางเดินอาหาร ชั้น2 ตึกดำรงนิราทร สถาบันมะเร็งแห่งชาติ	บริหารทั่วไป	-	339,648	-339,648.00	จำนวน 1 งาน รายการเพิ่มใหม่
7	เครื่องพิมพ์บัตร (รุ่นพิมพ์หน้าเดียว)	วิจัย ถ่ายทอดและสนับสนุนวิชาการ	-	44,500.00	-44,500.00	จำนวน 1 เครื่อง รายการเพิ่มใหม่
6	เครื่องจีและตัดด้วยคลื่นวิทยุความถี่สูง พร้อมเครื่องดูดควัน (ได้รับงบค่าเสื่อม สปสช.2566) (งบประมาณทั้งสิ้น 1,650,000 บาท) (เงินบำรุง 282,953.56 บาท) ได้รับงบค่าเสื่อม สปสช.ปี 2566 1,367,046.44 บาท	มะเร็งรังสี	1,650,000.00	282,953.56	1,367,046.44	ปรับลดจำนวนเงิน
7	จอ LED ภายในอาคารสำหรับห้องประชุม (LED P2.5) ขนาด 1.92 x 2.56	วิจัย ถ่ายทอดและสนับสนุนวิชาการ	800,000.00	536,240.00	263,760.00	ปรับลดจำนวนเงิน

ลำดับ	รายการ	กลุ่มงาน	แผนบำรุง66	ปรับแผนครั้งที่ 1	ปรับเพิ่ม-ลด	หมายเหตุ
8	เครื่องตรวจคลื่นไฟฟ้าหัวใจชนิด 12 ลีด	พยาบาลผู้ป่วยนอก	298,890.00	298,000.00	890.00	ปรับชื่อรายการและลดจำนวนเงิน
9	เครื่องฉายรังสีอัตราปริมาณรังสีสูง แบบโมนิงค์หรือแบบเกลียวทูนหรือแบบ C-Based พร้อมระบบภาพนำวิถีหรือระบบตรวจจับตำแหน่งพร้อมระบบวางแผนการรักษาเทคนิค 3 มิติขั้นสูง	รังสีรักษา	130,000,000.00	-	130,000,000.00	ยกเลิกรายการ
10	เครื่องตัดชิ้นเนื้อที่อุณหภูมิต่ำเยือกแข็ง (ได้รับงบค่าเสื่อม สปสช.2566)	พยาธิวิทยาและกายวิภาค	1,650,000.00	-	1,650,000.00	ยกเลิกรายการ
11	เครื่องปรับอากาศแบบแยกส่วน ชนิดแขวน ขนาดไม่ต่ำกว่า 12,000 บีทียู	พัสดุและบำรุงรักษา	84,000.00	-	84,000.00	ยกเลิกรายการใช้เงินบริจาค
12	เครื่องปรับอากาศแบบแยกส่วน ชนิดแขวน ขนาดไม่ต่ำกว่า 18,000 บีทียู	พัสดุและบำรุงรักษา	81,600.00	-	81,600.00	ยกเลิกรายการใช้เงินบริจาค
13	เครื่องปรับอากาศแบบแยกส่วน ชนิดแขวน ขนาดไม่ต่ำกว่า 25,000 บีทียู	พัสดุและบำรุงรักษา	483,000.00	-	483,000.00	ยกเลิกรายการใช้เงินบริจาค
14	เครื่องปรับอากาศแบบแยกส่วน ชนิดตั้งพื้น ขนาดไม่ต่ำกว่า 35,000 บีทียู	พัสดุและบำรุงรักษา	318,500.00	-	318,500.00	ยกเลิกรายการใช้เงินบริจาค
15	เครื่องปรับอากาศแบบแยกส่วน ชนิดตั้งพื้น ขนาดไม่ต่ำกว่า 48,000 บีทียู	พัสดุและบำรุงรักษา	160,500.00	-	160,500.00	ยกเลิกรายการใช้เงินบริจาค
16	เครื่องฟอกอากาศ สำหรับพื้นที่ 96 ตร.ม.	บริหารทั่วไป	277,920	-	277,920.00	ยกเลิกรายการใช้เงินบริจาค
17	เครื่องฟอกอากาศ สำหรับพื้นที่ 50 ตร.ม.	บริหารทั่วไป	364,560	-	364,560.00	ยกเลิกรายการใช้เงินบริจาค
18	เครื่องฟอกอากาศ สำหรับพื้นที่ 33 ตร.ม.	บริหารทั่วไป	260,400	-	260,400.00	ยกเลิกรายการใช้เงินบริจาค
	โครงการ		1,139,900.00	1,972,070.00	-832,170.00	
1	โครงการ การสื่อสารถ่ายทอดขับเคลื่อนแผนปฏิบัติการสถาบันมะเร็งแห่งชาติ	ยุทธศาสตร์และแผนงาน	561,000.00	713,000.00	-152,000.00	ปรับเพิ่มจำนวนเงิน
2	โครงการตรวจติดตามระบบคุณภาพห้องปฏิบัติการเทคนิคการแพทย์	กลุ่มงานพยาธิวิทยาคลินิกและเทคนิค	8,550.00	19,350.00	-10,800.00	ปรับเพิ่มจำนวนเงิน
3	โครงการอบรมเชิงปฏิบัติการส่งกล้องและผ่าตัดส่องกล้องทางเดินอาหารสัณจร	ศัลยศาสตร์	-	120,000	-120,000.00	รายการเพิ่มใหม่

ลำดับ	รายการ	กลุ่มงาน	แผนบำรุง66	ปรับแผนครั้งที่ 1	ปรับเพิ่ม-ลด	หมายเหตุ
4	โครงการพัฒนาบุคลากรการให้ยาเคมีบำบัดทางช่องท้องในมะเร็งเยื่อช่องท้องชนิดผลิตเอมูลก	คัลยศาสตร์	-	150,000	-150,000.00	รายการเพิ่มใหม่
5	โครงการอบรมหัตถ์แพทย์ในการให้ยาเคมีบำบัด	พัฒนานโยบายและยุทธศาสตร์การแพทย์	-	8,220	-8,220.00	รายการเพิ่มใหม่
6	โครงการพัฒนาทักษะด้านการคัดกรองมะเร็งปากมดลูกเชิงรุกนำร่องในพื้นที่กรุงเทพมหานคร	พัฒนานโยบายและยุทธศาสตร์การแพทย์	-	444,100	-444,100.00	รายการเพิ่มใหม่
7	โครงการอบรมเชิงวิชาการเรื่องการพยาบาลผู้ป่วยโรคไตเรื้อรังที่ได้รับแร่ไอโอดีนและผู้ป่วยที่ได้รับหัตถ์การทางรังสีรักษาแก่บุคลากรในสถาบันมะเร็งแห่งชาติ	รังสีวินิจฉัยและเวชศาสตร์นิวเคลียร์	70,350	22,900	47,450.00	ปรับลดจำนวนเงิน
8	โครงการรณรงค์ป้องกันโรคมะเร็งเนื่องในวันมะเร็งโลก	พัฒนานโยบายและยุทธศาสตร์การแพทย์	500,000	494,500	5,500.00	ปรับลดจำนวนเงิน
ค้างจ่ายเหมาบริการและบำรุงรักษาครุภัณฑ์			2,368,790.00	14,328,850.00	-11,960,060.00	
1	จ้างเหมาบริการเอกซเรย์เต้านมระบบดิจิทัล พร้อมเครื่องเอกซเรย์เต้านมระบบดิจิทัล ระยะเวลา 3 เดือน (เดือน ธ.ค.65 - ก.พ. 66)	รังสีวินิจฉัยและเวชศาสตร์นิวเคลียร์	-	4,404,000.00	-4,404,000.00	รายการเพิ่มใหม่
2	จ้างเหมาบริการตรวจวินิจฉัยโรคด้วยเครื่องจำลองการรักษาด้วยคลื่นสนามแม่เหล็กไฟฟ้า ขนาด 1.5 เทสลา (MRI Simulator) ระยะเวลา 9 เดือน	รังสีรักษา	2,368,790.00	9,924,850.00	-7,556,060.00	ปรับเพิ่มจำนวนเงิน
วัสดุ			246,332,775.12	261,978,700.12	-15,645,925.00	
1	เวชภัณฑ์ยา		95,000,000.00	107,000,000.00	-12,000,000.00	ปรับเพิ่มจำนวนเงิน
2	วัสดุวิทยาศาสตร์การแพทย์		147,832,775.12	150,778,700.12	-2,945,925.00	ปรับเพิ่มจำนวนเงิน
3	วัสดุงานบ้านงานครัว		3,000,000.00	4,000,000.00	-1,000,000.00	ปรับเพิ่มจำนวนเงิน
4	ครุภัณฑ์ต่ำกว่าเกณฑ์		500,000.00	200,000.00	300,000.00	ปรับลดจำนวนเงิน
งบรายจ่ายอื่น				5,000,000.00	-5,000,000.00	
1	ค่าใช้จ่ายสำหรับจัดทำโครงการงานวิจัยภายในสถาบันมะเร็งแห่งชาติ		0	5,000,000.00	-5,000,000.00	รายการเพิ่มใหม่
งบกลางเงินบำรุง			10,000,000.00	20,000,000.00	-10,000,000.00	ปรับเพิ่มจำนวนเงิน



บันทึกข้อความ

137

กองยุทธศาสตร์และแผนงาน
กรมการแพทย์
รับที่ 265
วันที่ 23 มี.ค. 2566
เวลา 9.27

ส่วนราชการ กองบริหารการคลัง กรมการแพทย์ โทร. ๐ ๒๕๕๐ ๖๐๙๑

ที่ สธ ๐๓๐๒/ ๒๒๔ วันที่ ๒๓ มกราคม ๒๕๖๖

เรื่อง รายงานการตรวจสอบสถานะการเงิน(เงินบำรุง) ของสถาบันมะเร็งแห่งชาติ ประจำปีงบประมาณ พ.ศ. ๒๕๖๖ (ปรับแผนครั้งที่ ๑)

เรียน ผู้อำนวยการกองยุทธศาสตร์และแผนงาน

ตามหนังสือ ที่ สธ ๐๓๑๕/๓๖ ลงวันที่ ๖ มกราคม ๒๕๖๖ สถาบันมะเร็งแห่งชาติขออนุมัติ แผนการปฏิบัติงานและแผนการใช้จ่ายเงินบำรุงประจำปีงบประมาณ พ.ศ. ๒๕๖๖ (ครั้งที่ ๑) และ กองยุทธศาสตร์และแผนงาน ขอให้กองบริหารการคลังตรวจสอบสถานะการเงินของแผนปฏิบัติงานและแผนการ ใช้จ่ายเงินบำรุง นั้น

กองบริหารการคลัง ได้ตรวจสอบแผนปฏิบัติงานและแผนการใช้จ่ายเงินบำรุงประจำปี งบประมาณ ๒๕๖๖ (ครั้งที่ ๑) ของสถาบันมะเร็งแห่งชาติ ดังนี้

๑. หน่วยงานมีการปรับเพิ่มงบดำเนินงาน หมวดค่าใช้สอย จากแผนเดิม ๒๐๐,๘๙๔,๔๕๖.๘๘ บาท เป็น ๒๑๒,๘๕๔,๕๑๖.๘๘ บาท เพิ่มขึ้น ๑๑,๙๖๐,๐๖๐.๐๐ บาท คิดเป็นร้อยละ ๕.๙๕
๒. หน่วยงานมีการปรับเพิ่มงบดำเนินงาน หมวดค่าวัสดุ จากแผนเดิม ๒๖๔,๓๙๕,๕๓๕.๑๒ บาท เป็น ๒๘๐,๐๔๑,๕๐๐.๑๒ บาท เพิ่มขึ้น ๑๕,๖๔๕,๙๖๕.๐๐ บาท คิดเป็นร้อยละ ๕.๙๒
๓. หน่วยงานมีการปรับลดงบลงทุน หมวดค่าครุภัณฑ์ จากแผนเดิม ๑๓๔,๓๑๓,๖๔๔.๐๐ บาท เป็น ๑๕๔,๐๑๙,๙๖๗.๕๖ บาท ลดลง ๒๐,๒๙๗,๖๓๖.๔๔ บาท คิดเป็นร้อยละ ๑๑.๖๔
๔. หน่วยงานมีการปรับเพิ่มงบลงทุน หมวดค่าที่ดินและสิ่งก่อสร้าง จากแผนเดิม ๘,๐๖๘,๓๓๔.๐๐ บาท เป็น ๕๔,๕๒๙,๒๑๓.๐๐ บาท เพิ่มขึ้น ๔๖,๔๖๐,๘๗๙.๐๐ บาท คิดเป็นร้อยละ ๕๗๕.๘๔
๕. หน่วยงานมีการปรับเพิ่มงบผลผลิตโครงการ จากแผนเดิม ๒๘,๓๒๖,๑๑๐.๐๐ บาท เป็น ๒๙,๑๕๘,๒๘๐.๐๐ บาท เพิ่มขึ้น ๘๓๒,๑๗๐.๐๐ บาท คิดเป็นร้อยละ ๒.๙๔
๖. หน่วยงานมีการปรับเพิ่มงบรายจ่ายอื่น จากแผนเดิม ๔๖๑,๒๕๐.๐๐ บาท เป็น ๕,๔๖๑,๒๕๐.๐๐ บาท เพิ่มขึ้น ๕,๐๐๐,๐๐๐.๐๐ บาท คิดเป็นร้อยละ ๑,๐๘๔.๐๑
๗. หน่วยงานมีการปรับเพิ่มงบรายจ่ายอื่น จากแผนเดิม ๑๐,๐๐๐,๐๐๐.๐๐ บาท เป็น ๒๐,๐๐๐,๐๐๐.๐๐ บาท เพิ่มขึ้น ๑๐,๐๐๐,๐๐๐.๐๐ บาท คิดเป็นร้อยละ ๑๐๐.๐๐
๘. หน่วยงานมีการปรับเพิ่มงบรายรวมทั้งสิ้น จากแผนเดิม ๘๔๘,๖๓๕,๔๐๐.๐๐ บาท เป็น ๙๑๘,๒๓๖,๗๕๗.๕๖ บาท เพิ่มขึ้น ๖๙,๖๐๑,๓๕๗.๕๖ บาท คิดเป็นร้อยละ ๘.๒๐
๙. สถานะการเงินของสถาบัน ณ ๓๑ ธันวาคม ๒๕๖๕ มียอดเงินบำรุงคงเหลือ จำนวน ๙๓๑,๐๓๒,๙๗๑.๒๖ บาท

จึงเรียนมาเพื่อโปรดทราบและแจ้งผู้ที่เกี่ยวข้องดำเนินการต่อไปด้วย จะเป็นพระคุณ

(นายหมอน ดิฉวงพันธ์)
 นักวิชาการเงินและบัญชีชำนาญการพิเศษ
 รักษาการแทน
 ผู้อำนวยการกองบริหารการคลัง

หน่วยบริการ : สถาบันมะเร็งแห่งชาติ
สรุปเปรียบเทียบแผนเงินบำรุงกับรายงานรับ-จ่ายจริง

รายการรายรับ	ปีงบประมาณ 2563	ปีงบประมาณ 2564	ปีงบประมาณ 2565	ปีงบประมาณ 2566		เปรียบเทียบแผน ปี66 กับ แผนขอปรับ ปี 66 ผลต่าง และ	
	จำนวนเงิน (บาท)	จำนวนเงิน (บาท)	จำนวนเงิน (บาท)	แผนอนุมัติ	แผนขอปรับครั้งที่ 1	ผลต่าง	เปอร์เซ็นต์
				จำนวนเงิน(บาท)	จำนวนเงิน(บาท)	จำนวนเงิน	
รายรับผู้ป่วยนอก	381,065,228.68	359,488,977.57	452,090,998.30	420,675,295.24	420,675,295.24	-	-
รายรับผู้ป่วยใน	197,399,265.41	346,900,783.96	453,240,611.88	350,418,508.51	350,418,508.51	-	-
รับดอกเบี้ย	871,007.58	1,128,051.08	1,785,057.50	1,258,800.22	1,258,800.22	-	-
รายรับอื่นๆ	8,949,789.17	21,542,173.69	10,475,815.90	14,397,496.03	14,397,496.03	-	-
รวมรายรับ	588,285,290.84	729,059,986.30	917,592,483.58	786,750,100.00	786,750,100.00	-	-
รายการรายจ่าย	รายการรายจ่าย	รายการรายจ่าย	รายการรายจ่าย	รายการรายจ่าย	รายการรายจ่าย	จำนวนเงิน	เปอร์เซ็นต์
ค่าจ้างลูกจ้างเงินบำรุง	57,355,568.68	59,217,431.72	59,400,974.40	69,799,800.00	69,799,800.00	-	-
ค่าตอบแทน	71,096,263.28	66,478,041.37	78,916,259.55	78,140,840.00	78,140,840.00	-	-
ค่าใช้สอย	104,097,272.98	179,333,016.17	194,245,550.05	200,894,456.88	212,854,516.88	11,960,060.00	5.95
ค่าวัสดุ	236,904,735.60	246,451,462.34	242,635,313.72	264,395,575.12	280,041,500.12	15,645,925.00	5.92
ค่าสาธารณูปโภค	17,067,666.05	11,907,628.69	14,948,865.66	14,231,390.00	14,231,390.00	-	-
ค่าครุภัณฑ์	27,032,077.83	31,383,991.50	19,578,102.40	174,317,644.00	154,019,967.56	20,297,676.44	11.64
ค่าที่ดินและสิ่งก่อสร้าง				8,068,334.00	54,529,213.00	46,460,879.00	575.84
งบผลิต/โครงการ				28,326,110.00	29,158,280.00	832,170.00	2.94
งบรายจ่ายอื่น				461,250.00	5,461,250.00	5,000,000.00	1,084.01
งบกลางเงินบำรุง				10,000,000.00	20,000,000.00	10,000,000.00	100.00
รวมรายจ่าย	513,553,584.42	594,771,571.79	609,725,065.78	848,635,400.00	918,236,757.56	69,601,357.56	8.20
รายรับสูง (ต่ำ) กว่ารายจ่าย	74,731,706.42	134,288,414.51	307,867,417.80	61,885,300.00	131,486,657.56	-	-
บวก เงินคงเหลือมาจากปีก่อน	315,052,504.80	389,784,211.22	524,072,625.73	705,775,995.69	705,775,995.69		
เงินคงเหลือก่อนหักภาระผูกพัน	389,784,211.22	524,072,625.73	831,940,043.53	643,890,695.69	574,289,338.13		
หัก ภาระผูกพัน (หนี้ต้องชำระ)			126,164,047.84				
เงินบำรุงคงเหลือสุทธิยกไป	389,784,211.22	524,072,625.73	705,775,995.69	643,890,695.69	574,289,338.13		

กองบริหารการคลัง

หน่วยบริการ : สถาบันมะเร็งแห่งชาติ
 รายงานการรับจ่ายเงินบำรุง
 ประจำเดือน : ธันวาคม 2565

รายการเงินรับ	จำนวนเงิน (บาท)	จำนวนเงินสะสม
รายรับผู้ป่วยนอก	40,841,451.15	94,906,637.85
รายรับผู้ป่วยใน	9,140,261.91	104,976,190.16
อื่นๆ	58,360.65	1,673,748.14
รวมรายรับ	50,040,073.71	201,556,576.15

รายการรายจ่าย		
ค่าจ้างลูกจ้างเงินบำรุง	4,971,253.00	14,842,174.62
ค่าตอบแทน	7,682,524.40	17,632,393.12
ค่าใช้สอย	7,000,856.13	31,881,469.99
ค่าวัสดุ	12,162,243.34	29,932,621.38
ค่าสาธารณูปโภค	1,852,310.19	5,585,189.31
ค่าครุภัณฑ์	490,000.00	2,589,800.00
ค่าที่ดินและสิ่งก่อสร้าง	0	0
รายจ่ายอื่นๆ	0	0
เงินอุดหนุน	0	0
รวมรายจ่าย	34,159,187.06	102,463,648.42
รายรับสูง (ต่ำ) กว่ารายจ่าย	15,880,886.65	99,092,927.73
บวก เงินคงเหลือมาจากเดือนก่อน	915,152,084.61	831,940,043.53
เงินบำรุงคงเหลือยกไป	931,032,971.26	931,032,971.26

รายการที่จะต้องจ่ายตามใบสั่งหรือสัญญา		
ค่าครุภัณฑ์	256,000.00	บาท
ค่าจ้างบำรุงรักษา	61,987,307.90	บาท
ค่าจ้างเหมาอื่นๆ	8,000.00	บาท
ค่าจ้างเหมาบริการ	53,640,663.46	บาท
ค่าเช่าเครื่องถ่ายเอกสาร	485,853.38	บาท
ค่าเช่ารถส่วนบุคคล	1,277,580.00	บาท
ค่าใช้จ่ายในการจัดประชุม/ฝึกอบรม	600	บาท
ค่าซ่อมแซมครุภัณฑ์	326,731.17	บาท
ค่าซ่อมแซมสิ่งก่อสร้าง	499,000.00	บาท
ค่าตอบแทนผู้ปฏิบัติงานนอกเวลาราชการ	374,188.75	บาท
ค่าบริการสื่อโทรคมนาคม	6,420.00	บาท
วัสดุคอมพิวเตอร์	7,724,000.00	บาท
วัสดุเครื่องแต่งกาย	210,850.00	บาท
วัสดุงานบ้านงานครัว	723,251.00	บาท
วัสดุเชื้อเพลิงและหล่อลื่น	4,140.00	บาท
วัสดุไฟฟ้า	39,337.00	บาท
วัสดุวิทยาศาสตร์การแพทย์	46,537,391.92	บาท
วัสดุเวชภัณฑ์	15,137,208.15	บาท
วัสดุสำนักงาน	375,340.88	บาท
วัสดุอาหาร	13,598.00	บาท
อื่นๆ	14,325,052.00	บาท
รวม	203,952,513.61	

เงินฝากธนาคาร		
เงินบำรุง ส.มะเร็งฯ เลขที่ 094-0	500	บาท
โครงการมะเร็งปากมดลูก กทม. เลขที่ 86455-6	4,273.68	บาท
เงินบำรุงสถาบันมะเร็งแห่งชาติ เลขที่ 36483-4	69,500.00	บาท
เงินบำรุง ส.มะเร็งฯ เลขที่ 072-0-19181-5	110,413.14	บาท
เงินบำรุง ส.มะเร็งฯ เลขที่ 072-0-19853-4	169,700.23	บาท
เงินกองทุนสนับสนุนงานวิชาการ กรมการแพทย์ เลขที่ 026-446022-0	1,014,478.69	บาท
เงินบำรุง ส.มะเร็งฯ เลขที่ 15587-3	1,175,735.60	บาท
คำรึกษาพยาบาล Home/Hotel Isolation เลขที่ 026-476960-8	2,124,243.72	บาท
เงินประกันสุขภาพสำหรับแรงงานต่างด้าวฯ เลขที่ 16677-2	6,513,677.84	บาท
เงินอุดหนุนด้านสาธารณสุข ฝากออมทรัพย์ 20762-4	9,553,967.35	บาท
เงินบำรุง ส.มะเร็งฯ เลขที่ 05184-8	21,739,073.43	บาท
เงินบำรุง ส.มะเร็งฯ เลขที่ 12486-8	27,240,493.97	บาท
เงินบำรุง เลขที่ 0921	38,758,182.49	บาท
เงินบำรุง ส.มะเร็งฯ เลขที่ 15587-3	50,948,561.66	บาท
เงินบำรุงสถาบันมะเร็งแห่งชาติ เลขที่ 36483-4	83,895,119.15	บาท
เงินบำรุง ส.มะเร็งฯ เลขที่ 75771-8	86,105,330.44	บาท
เงินฝากคำรึกษาพยาบาล เลขที่ 00015-9	139,549,072.11	บาท
เงินกองทุนประกันสังคม เลขที่ 43141-2	153,947,732.63	บาท
เงินบำรุง ส.มะเร็งฯ เลขที่ 06298-9	307,241,665.13	บาท
รวมเงินฝาก	930,161,721.26	บาท
ผลต่าง	871,250.00	บาท

ปรับปรุงรายงาน		
ลูกหนี้เงินยืม	-871,250.00	บาท
รวมปรับปรุงรายงาน	-871,250.00	บาท
	0	บาท

(ลงชื่อ).....เจ้าหน้าที่การเงิน
(ลงชื่อ).....หัวหน้าหน่วยบริการ



กรมการแพทย์
DEPARTMENT OF MEDICAL SERVICES

แผนการปฏิบัติงานและแผนการใช้จ่ายเงินบำรุง
ประจำปีงบประมาณ พ.ศ. 2566 (ปรับแผนครั้งที่ 1)

สถาบันมะเร็งแห่งชาติ

สารบัญ

หน้า

แผนเงินบำรุง

- | | | |
|----|--|-------|
| 1 | แผนการใช้จ่ายเงินประจำปีงบประมาณ พ.ศ. 2566 จำแนกเป็นงบรายจ่ายและแหล่งเงิน | 1-13 |
| 2 | สรุปรายงานการรับ-จ่ายจริงเงินบำรุง และการเปรียบเทียบแผน | 14-15 |
| 3 | สรุปภาพรวมคำขอเงินบำรุงประจำปีงบประมาณ พ.ศ. 2566 | 16-17 |
| 4 | ประมาณการรายรับ / รายจ่ายเงินบำรุงจำแนกเป็นรายเดือน ประจำปีงบประมาณ พ.ศ. 2566 | 18 |
| 5 | สรุปแหล่งที่มาของรายได้ประจำปีงบประมาณ พ.ศ. 2566 | 19 |
| 6 | สรุปการใช้จ่ายเงินบำรุงจำแนกเป็นงบรายจ่ายประจำปีงบประมาณ พ.ศ. 2566 | 20-27 |
| 7 | รายละเอียดแผนการปฏิบัติงานและแผนการใช้จ่ายเงินบำรุงประจำปีงบประมาณ พ.ศ. 2566
ค่าจ้างชั่วคราว | 28-40 |
| 8 | รายละเอียดค่าจ้างเหมาบริการและบำรุงรักษาครุภัณฑ์ ประจำปีงบประมาณ พ.ศ. 2566 | 41-48 |
| 9 | สรุปโครงการ / งบประมาณดำเนินการตามแผนการปฏิบัติงานและแผนการใช้จ่ายเงินบำรุง
ประจำปีงบประมาณ พ.ศ. 2566 | 49-55 |
| 10 | แผนงานพื้นฐานด้านการพัฒนาและเสริมสร้างศักยภาพทรัพยากรมนุษย์ | 56-62 |

สารบัญ

	หน้า
แผนเงินบำรุง	
11 รายละเอียดค่าใช้จ่ายในการสัมมนาและฝึกอบรม กิจกรรม : พัฒนาและถ่ายทอดองค์ความรู้ ปิงบประมาณ พ.ศ. 2566	63-152
12 รายละเอียดในกิจกรรม วิจัย / เถณฑ์ / ประเมินเทคโนโลยีทางการแพทย์ / พัฒนารูปแบบ / ฐานข้อมูล ประจำปีงบประมาณ พ.ศ. 2566	153-155
13 สรุปโครงการ Service plan	156
14 รายละเอียดค่าใช้จ่ายในการสัมมนาและฝึกอบรม Service Plan ปิงบประมาณ พ.ศ. 2566	157-167
15 รายละเอียดค่าใช้จ่ายในการสัมมนาและฝึกอบรม COE ปิงบประมาณ พ.ศ. 2566	168-170
16 รายละเอียดค่าใช้จ่ายในการสัมมนาและฝึกอบรม พัฒนาเครือข่ายวิชาการ/แก้ไขปัญหาสุขภาพฯ ปีงบประมาณ พ.ศ. 2566	171-180
17 รายละเอียดงบประมาณ ประจำปีงบประมาณ พ.ศ. 2566	181-197
18 ภาคผนวก	
18.1 แผนปฏิบัติการภายใต้แผนการปฏิบัติงานและแผนการใช้จ่ายเงินบำรุง 2566 (โครงการ)	198-201
18.2 แผนปฏิบัติการภายใต้แผนการปฏิบัติงานและแผนการใช้จ่ายเงินบำรุง 2566 (งบลงทุน)	202-207

แผนการใช้จ่ายเงินประจำปีงบประมาณ พ.ศ. 2566 จำแนกเป็นงบรายจ่าย และแหล่งเงิน

แผนการใช้จ่ายเงินประจำปีงบประมาณ พ.ศ. 2566 จำแนกเป็นงบรายจ่าย และแหล่งเงิน

หน่วยงาน สถาบันมะเร็งแห่งชาติ

หน่วย : บาท

ลำดับที่	รายจ่าย / รายการ	เงินบำรุง	เงินงบประมาณ	เงินมูลนิธิ	เงินสวัสดิการ	เงินบริจาค	เงินแหล่งอื่น ๆ	หมายเหตุ
	รวมทั้งสิ้น	918,236,757.56	244,228,283.00	0			0	
1	งบบุคลากร	69,799,800.00	209,674,300.00	0	0	0	0	
	- เงินเดือน		193,126,500.00					ข้อมูล
	- ค่าจ้างประจำ		8,167,100.00					จากปี งบประมาณ 2566
	- ค่าตอบแทนพนักงานราชการ		8,380,700.00					
	- ค่าจ้างชั่วคราว (จำนวน 35 อัตรา)	12,606,000.00						
	- ค่าจ้างพนักงานกระทรวงฯ (จำนวน 388 อัตรา)	57,193,800.00						
2	งบดำเนินงาน	614,426,527.00	13,301,983.00	0	0	0	0	
	- ค่าตอบแทน	78,140,840.00	8,072,000.00	0	0	0	0	
	1) ค่าตอบแทนนอกเวลาราชการ	24,000,000.00						
	2) ค่าตอบแทนคลินิกพิเศษ-แพทย์	14,760,000.00						
	3) ค่าตอบแทนคลินิกพิเศษ-เจ้าหน้าที่	17,000,000.00						
	4) ค่าตอบแทนแพทย์ที่ปรึกษา	3,500,000.00						
	5) ค่าตอบแทนบุคลากรทางการแพทย์	1,600,000.00						
	6) ค่าตอบแทนเวรป่วย-ตึก	2,000,000.00	500,000.00					
	7) ค่าตอบแทนสาขาส่งเสริมพิเศษ	1,000,000.00						
	8) ค่าตอบแทนไม่ทำเวชฯ	100,000.00	1,500,000.00					

ลำดับที่	รายจ่าย / รายการ	เงินบำรุง	เงินงบประมาณ	เงินมูลนิธิ	เงินสวัสดิการ	เงินบริจาค	เงินแหล่งอื่น ๆ	หมายเหตุ
	9) ค่าตอบแทน พ.ต.ส.	1,500,000.00	5,868,000.00					
	10) ค่าจ้างลูกจ้างรายคาบ (จำนวน 57 อัตรา)	6,180,840.00						
	11) ค่าตอบแทนอื่น ๆ	1,500,000.00						
	12) ค่าตอบแทนผลการปฏิบัติงาน (P4P)	5,000,000.00						
	13) ค่าเช่าบ้าน	-	204,000.00					
	- ค่าใช้สอย	212,854,516.88	645,383.00	0	0	0	0	
	1) ค่าใช้จ่ายในการเดินทางไปราชการ	200,000.00						
	2) ค่าใช้จ่ายด้านฝึกอบรม-ในประเทศ	2,000,000.00						
	3) ค่าใช้จ่ายในการประชุม	16,000.00						
	4) ค่าลงทะเบียน	1,000,000.00						
	5) เงินสมทบเข้ากองทุน ปกส.	2,300,000.00	272,400.00					
	6) เงินสมทบเข้ากองทุนสำรองเลี้ยงชีพ	470,000.00	16,900.00					
	7) เงินสมทบกองทุนเงินทดแทน	200,000.00						
	8) เงินสนับสนุนวิชาการ กรมการแพทย์	500,000.00						
	9) เงินสนับสนุนการศึกษา	2,000,000.00						
	10) ค่ารักษาพยาบาล	100,000.00						
	11) ค่ายา/ค่าตรวจ	100,000.00						
	12) ค่าใช้สอยอื่น ๆ	500,000.00						
	13) ค่าเบี้ยประกันภัย	58,000.00						

ลำดับที่	รายจ่าย / รายการ	เงินบำรุง	เงินงบประมาณ	เงินมูลนิธิ	เงินสวัสดิการ	เงินบริจาค	เงินแหล่งอื่น ๆ	หมายเหตุ
	ค่าซ่อมแซมและบำรุงรักษา							
15)	ค่าซ่อมแซม-ครุภัณฑ์	4,500,000.00						
16)	ค่าซ่อมแซม-ทั่วไป	300,000.00						
17)	ค่าซ่อมแซม-ยานพาหนะ	100,000.00						
18)	จ้างบำรุงรักษาระบบเสียงตามสายภายในสถาบันมะเร็งแห่งชาติ จำนวน 1 งาน	64,200.00						
19)	จ้างบำรุงรักษาระบบตู้สาขาโทรศัพท์อัตโนมัติ สถาบันมะเร็งแห่งชาติ	1,070,000.00						
20)	ค่าจ้างบำรุงรักษาระบบโปรแกรมบริหารจัดการเจ้าหน้าที่เกณฑ์คงค้าง (TAX) และระบบเงินเดือน ๗	10,000.00						
21)	ค่าจ้างปรับปรุงโปรแกรมระบบเงินเดือน	5,000.00						
22)	ค่าบริการช่องทางการสื่อสารด้านทรัพยากรบุคคลและการเงิน	24,444.00						
23)	จ้างบำรุงรักษาเครื่องปรับอากาศและม่านอากาศ จำนวน 665 เครื่อง	786,000.00						
24)	จ้างบำรุงรักษาระบบไปป์ไลน์ จำนวน 1 ระบบ	65,000.00						
25)	จ้างบำรุงรักษาระบบสัญญาณเตือนอัคคีภัย จำนวน 1 งาน	96,300.00						
26)	จ้างบำรุงรักษาระบบสูบน้ำเสีย จำนวน 5 เครื่อง	44,940.00						
27)	จ้างบำรุงรักษาชุดเครื่องสูบน้ำดับเพลิง จำนวน 1 ชุด	36,380.00						
28)	จ้างบำรุงรักษาลิฟท์ ยี่ห้อ PIONEER ELEVATOR จำนวน 1 ชุด	31,565.00						
29)	จ้างบำรุงรักษาชุดเครื่องกำเนิดไฟฟ้า ขนาด 100 KVA จำนวน 2 ชุด	45,772.00						
	และชุดเครื่องกำเนิดไฟฟ้า ขนาด 200 KVA จำนวน 1 ชุด							
30)	จ้างบำรุงรักษาระบบเรียกพยาบาล จำนวน 1 งาน	64,200.00						
31)	จ้างบำรุงรักษาเครื่องฟอกอากาศ	300,000.00						
32)	จ้างบำรุงรักษาเครื่องกรองน้ำ จำนวน 15 เครื่อง	40,125.00						

ลำดับที่	รายจ่าย / รายการ	เงินบำรุง	เงินงบประมาณ	เงินมูลนิธิ	เงินสวัสดิการ	เงินบริจาค	เงินแหล่งอื่น ๆ	หมายเหตุ
33)	จ้างบำรุงรักษาระบบสารสนเทศทางห้องปฏิบัติการ (LIS) จำนวน 1 ระบบ	450,000.00						
34)	จ้างบำรุงรักษาเครื่องกรองน้ำ eSpring หมายเลขครุภัณฑ์ กน.100, กน.98 ,กน.97 กน.89 จำนวน 4 เครื่อง	21,571.20						
35)	จ้างบำรุงรักษาเครื่องละลายพลาสติก หมายเลขครุภัณฑ์ ว.50 และ ว.51 จำนวน 2 ชุด	6,000.00						
36)	จ้างบำรุงรักษาเครื่องฝังชิ้นเนื้อลงในพาราฟิน หมายเลขครุภัณฑ์ ร.187-4 จำนวน 1 เครื่อง และเครื่องเตรียมชิ้นเนื้ออัตโนมัติ หมายเลขครุภัณฑ์ ร.187-5/54(2) 6915-094-001 จำนวน 1 เครื่อง	15,729.00						
37)	จ้างบำรุงรักษาเครื่องตัดบล็อกชิ้นเนื้อ หมายเลขครุภัณฑ์ ร.481-1, ร.481-3 และหมายเลขครุภัณฑ์ ต.น.15 จำนวน 3 เครื่อง	26,225.70						
38)	จ้างบำรุงรักษาเครื่องกำจัดไอระเหยของสารเคมีก่อมะเร็ง หมายเลขครุภัณฑ์ ร.352-47 และ ร.352-48 จำนวน 2 ตู้	1,712.00						
39)	จ้างบำรุงรักษาตู้แช่แข็ง หมายเลขครุภัณฑ์ ตย.428 จำนวน 1 เครื่อง	6,420.00						
40)	จ้างบำรุงรักษาตู้เย็นควบคุมอุณหภูมิ 2-8 องศาเซลเซียส หมายเลขครุภัณฑ์ ตย.383 และ ตย.473 จำนวน 2 ตู้	6,420.00						
41)	จ้างบำรุงรักษากล้องจุลทรรศน์ หมายเลขครุภัณฑ์ จท. 148 จท. 153, จท. 154, จท. 155 จท. 156, จท. 158, จท. 159, จท. 160 และ จท. 161 จำนวน 9 เครื่อง	15,408.00						
42)	จ้างบำรุงรักษาตู้ดูดกลิ่นและกำจัดสารระเหยที่เป็นสารก่อมะเร็ง หมายเลขครุภัณฑ์ ตู้ 2796 จำนวน 1 ตู้	11,000.00						
43)	จ้างบำรุงรักษาเครื่องกรองน้ำบริสุทธิ์ หมายเลขครุภัณฑ์ DE.8 จำนวน 1 เครื่อง	64,521.00						
44)	จ้างบำรุงรักษาเครื่องตัดชิ้นเนื้อภายใต้อุณหภูมิแช่แข็ง หมายเลขครุภัณฑ์ 6515-027-0002/64-0005 จำนวน 1 ชุด	17,120.00						

ลำดับที่	รายจ่าย / รายการ	เงินบำรุง	เงินงบประมาณ	เงินมูลนิธิ	เงินสวัสดิการ	เงินบริจาค	เงินแหล่งอื่น ๆ	หมายเหตุ
45)	จ้างบำรุงรักษาเครื่องฉายรังสีคัลยกรรม CyberKnife พร้อมอุปกรณ์ประกอบการใช้งาน ครบชุด แบบรวมอะไหล่ หมายเลข ครุภัณฑ์ ร.393-3 จำนวน 1 ชุด	13,141,937.80						
46)	จ้างบำรุงรักษาเครื่องฉายรังสีชนิด Helical Radiation Delivery พร้อม เครื่องวางแผนการรักษา เครื่องวัดรังสีและชุดควบคุมคุณภาพ แบบรวมอะไหล่ หมายเลขครุภัณฑ์ ร.393-2/60 จำนวน 1 ชุด	12,097,181.20						
47)	จ้างบำรุงรักษาระบบ Laser Dorado 4 Red Color แบบรวมอะไหล่ จำนวน 1 ระบบ	472,500.00						
48)	จ้างบำรุงรักษาเครื่องจำลองการรักษาแบบคอมพิวเตอร์ (Computer Tomography Simulator) แบบรวมอะไหล่ หมายเลขครุภัณฑ์ X-59 จำนวน 1 เครื่อง	1,535,000.00						
49)	จ้างบำรุงรักษาเครื่องรังสีรักษาระหว่างผ่าตัด (IORT) LIAC แบบรวมอะไหล่ หมายเลขครุภัณฑ์ ร.499-1 จำนวน 1 เครื่อง	4,229,000.00						
50)	จ้างบำรุงรักษาเครื่องเร่งอนุภาคที่ผลิตเฉพาะโฟตอน พลังงานไม่เกิน 6 MV แบบรวมอะไหล่ หมายเลขครุภัณฑ์ ร.315-6 จำนวน 1 เครื่อง	2,570,000.00						
51)	จ้างบำรุงรักษาเครื่องสอดใส่สารกัมมันตรังสีชนิดอัตรารังสีสูง พร้อมระบบวางแผนการรักษา และชุดโปรแกรมจัดการข้อมูลภาพและปริมาณรังสีของผู้ป่วยแบบรวมอะไหล่ หมายเลขครุภัณฑ์ 6525-008-0002/64-001 จำนวน 1 เครื่อง	2,819,250.00						
52)	จ้างบำรุงรักษาระบบเครื่องวางแผนการรักษา (Treatment Planning System) แบบรวม อะไหล่หมายเลขครุภัณฑ์ 7440-001-0026/63-001 จำนวน 1 เครื่อง	3,648,750.00						
53)	จ้างบำรุงรักษาเครื่องประมวลภาพทางรังสีดิจิทัล (Computed Radiography) พร้อมตรวจซ่อมแก้ไข แบบรวมอะไหล่ หมายเลขครุภัณฑ์ X.49 จำนวน 1 เครื่อง	90,950.00						
54)	จ้างบำรุงรักษาเครื่องถ่ายภาพรังสีทรวงอกพร้อมระบบปรับภาพแบบดิจิทัล แบบรวม ค่าแรงและอะไหล่ หมายเลขครุภัณฑ์ X.54 จำนวน 1 เครื่อง	800,000.00						

ลำดับที่	รายจ่าย / รายการ	เงินบำรุง	เงินงบประมาณ	เงินมูลนิธิ	เงินสวัสดิการ	เงินบริจาค	เงินแหล่งอื่น ๆ	หมายเหตุ
55)	จ้างบำรุงรักษาเครื่องอ่านและแปลงสัญญาณภาพเอกซเรย์เป็นดิจิตอล แบบรวมอะไหล่	320,000.00						
	หมายเลขครุภัณฑ์ ร.479-1 จำนวน 1 ชุด							
56)	จ้างบำรุงรักษาเครื่องเอกซเรย์ทั่วไป ยี่ห้อ PHILIPS แบบรวมอะไหล่ จำนวน 2 รายการ	265,000.00						
57)	จ้างบำรุงรักษาเครื่องตรวจอวัยวะภายในด้วยคลื่นเสียงความถี่สูง ยี่ห้อ TOSHIBA MODEL :TUS-A400 แบบรวมอะไหล่ หมายเลขครุภัณฑ์ ร.188-29 จำนวน 1 เครื่อง	230,000.00						
58)	จ้างบำรุงรักษาเครื่องเอกซเรย์เคลื่อนที่ ยี่ห้อ Shimadzu รุ่น Mobile DaRt Evolution แบบรวมอะไหล่ หมายเลขครุภัณฑ์ X.56 จำนวน 1 เครื่อง	490,515.00						
59)	จ้างบำรุงรักษาเครื่องเอกซเรย์เคลื่อนที่ ยี่ห้อ Shimadzu รุ่น Mobile Art Evolution แบบรวมอะไหล่ หมายเลขครุภัณฑ์ X.56/1 จำนวน 1 เครื่อง	342,435.00						
60)	จ้างบำรุงรักษาเครื่องอัลตราซาวด์ ยี่ห้อ Supersonic รุ่น Aixplorer แบบรวมอะไหล่ หมายเลขครุภัณฑ์ X.57/1 จำนวน 1 เครื่อง	509,025.00						
61)	จ้างบำรุงรักษาเครื่องเอกซเรย์เต้านมระบบดิจิตอล แบบรวมอะไหล่ทุกชิ้นส่วน หมายเลขครุภัณฑ์ X.57 จำนวน 1 เครื่อง	1,558,625.00						
62)	จ้างบำรุงรักษาเครื่องเอกซเรย์สำหรับหาตำแหน่งในการเจาะชิ้นเนื้อเต้านมแบบนอนคว่ำ แบบรวมอะไหล่ หมายเลขครุภัณฑ์ X.60 จำนวน 1 เครื่อง	462,750.00						
63)	จ้างบำรุงรักษาเครื่องเจาะดูดชิ้นเนื้อเต้านมระบบสุญญากาศ แบบรวมอะไหล่ ทุกชิ้นส่วน หมายเลขครุภัณฑ์ ร.412-3 จำนวน 1 เครื่อง	231,375.00						
64)	จ้างบำรุงรักษาเครื่องตรวจอวัยวะภายในด้วยคลื่นเสียงความถี่สูง ยี่ห้อ TOSHIBA MODEL:TUS-AI600 หมายเลขครุภัณฑ์ ร.188-32 จำนวน 1เครื่อง	240,000.00						
65)	จ้างบำรุงรักษาเครื่องเอกซเรย์ระบบหลอดเลือดระบบเดี่ยวแบบทำงานร่วมกับเครื่องเอกซเรย์คอมพิวเตอร์ แบบรวมอะไหล่ (TOP) หมายเลขครุภัณฑ์ X.64 จำนวน 1 ชุด	1,722,000.00						
66)	จ้างบำรุงรักษาเครื่องตรวจวัดความหนาแน่นของกระดูก หมายเลขครุภัณฑ์ ร.428-1	69,375.00						

ลำดับที่	รายจ่าย / รายการ	เงินบำรุง	เงินงบประมาณ	เงินมูลนิธิ	เงินสวัสดิการ	เงินบริจาค	เงินแหล่งอื่น ๆ	หมายเหตุ
	จำนวน 1 เครื่อง							
	67) จ้างบำรุงรักษาเครื่องอัลตราซาวด์ แบบรวมอะไหล่ หมายเลขครุภัณฑ์ ร.188-30	190,000.00						
	จำนวน 1 เครื่อง							
	68) จ้างบำรุงรักษาเครื่องให้ยาระงับความรู้สึก หมายเลขครุภัณฑ์ ตส.17 จำนวน 1 เครื่อง	12,000.00						
	69) จ้างบำรุงรักษาเครื่องดมยาสลบพร้อมเครื่องช่วยหายใจอัตโนมัติ แบบรวมอะไหล่	127,000.00						
	จำนวน 3 เครื่อง							
	70) จ้างบำรุงรักษาเครื่องให้ยาระงับความรู้สึก แบบรวมอะไหล่ จำนวน 2 เครื่อง	117,000.00						
	71) จ้างบำรุงรักษาเครื่องเอกซเรย์เคลื่อนที่แบบซีอาร์ม หมายเลขครุภัณฑ์ X.58	161,000.00						
	จำนวน 1 เครื่อง							
	72) จ้างบำรุงรักษาเครื่องจี้และตัดด้วยอาร์กอน หมายเลขครุภัณฑ์ 6515-171-0002	57,600.00						
	/ร.203-26 จำนวน 4 ชุด							
	73) จ้างบำรุงรักษาระบบปรับอากาศปลอดเชื้อ สำหรับห้องผ่าตัด OR-1,2,3,4 และ	203,300.00						
	OR-Integrated หมายเลขครุภัณฑ์ 100000012020/62-005							
	74) จ้างบำรุงรักษาคอมไฟฟ์ผ่าตัดพร้อมระบบรับ-ส่ง สัญญาณภาพ หมายเลขครุภัณฑ์	27,000.00						
	คผ.58 และ คผ.59 จำนวน 2 เครื่อง							
	75) จ้างบำรุงรักษาเครื่องช่วยล้างกล้องเอนโดสโคป หมายเลขครุภัณฑ์ 6530-045-0003	15,000.00						
	/63-001 จำนวน 1 เครื่อง							
	76) จ้างบำรุงรักษาเครื่องประมวลสัญญาณวีดิทัศน์ หมายเลขครุภัณฑ์	22,500.00						
	6515-113-0001/64-0022 จำนวน 1 ชุด							
	77) จ้างบำรุงรักษาตู้ผสมยาเคมีบำบัด Biological safety Cabinet Class III (Isolator)	57,780.00						
	ENVAIR หมายเลขครุภัณฑ์ ตู้.3120 และ ตู้.3121 จำนวน 2 ตู้							
	78) จ้างบำรุงรักษาตู้ผสมยาเคมีบำบัด Biological safety Cabinet Class III (Isolator)	27,820.00						

ลำดับที่	รายจ่าย / รายการ	เงินบำรุง	เงินงบประมาณ	เงินมูลนิธิ	เงินสวัสดิการ	เงินบริจาค	เงินแหล่งอื่น ๆ	หมายเหตุ
	หมายเลขครุภัณฑ์ ตู. 2998 จำนวน 1 ตู้							
	79) จ้างบำรุงรักษาตรวจสอบระบบคลีนรูมมาตรฐานและบำรุงรักษา AHU & CDU	154,080.00						
	ห้องผสมยาเคมีบำบัดชั้น 5							
	80) จ้างบำรุงรักษาเครื่องนึ่งฆ่าเชื้อโรคด้วยไอน้ำ หมายเลขครุภัณฑ์ ATC 26, ATC 28 และ ATC 31 จำนวน 3 เครื่อง	45,000.00						
	81) จ้างบำรุงรักษาเครื่องล้างเครื่องมือแพทย์ หมายเลขครุภัณฑ์ ร.364-11 จำนวน 1 เครื่อง	15,000.00						
	82) จ้างบำรุงรักษาเครื่องนึ่งกำเนิดไอน้ำ หมายเลขครุภัณฑ์ 4410-004-002 (BL6) จำนวน 1 ชุด	30,000.00						
	83) จ้างบำรุงรักษาเครื่องล้างเครื่องมือแพทย์ชนิดความถี่สูง หมายเลขครุภัณฑ์ ร.364-12 จำนวน 1 เครื่อง	9,000.00						
	84) ค่าจ้างบำรุงรักษาเครื่องช่วยหายใจ จำนวน 11 เครื่อง	27,500.00						
	85) จ้างบำรุงรักษาระบบเครือข่ายห้อง Data Center จำนวน 1 ระบบ	1,600,000.00						
	86) จ้างบำรุงรักษาระบบเครือข่ายคอมพิวเตอร์ จำนวน 1 ระบบ	1,780,000.00						
	87) จ้างบำรุงรักษาโปรแกรมป้องกันไวรัสคอมพิวเตอร์ สำหรับเครื่องแม่ข่ายและลูกข่าย จำนวน 500 สิทธิการใช้งาน	360,000.00						
	88) จ้างบำรุงรักษาเครื่องคอมพิวเตอร์แม่ข่ายและอุปกรณ์จัดเก็บข้อมูล สำหรับระบบสารสนเทศโรงพยาบาล จำนวน 1 ระบบ	3,200,000.00						
	89) จ้างบำรุงรักษาระบบสารสนเทศสถาบันมะเร็งแห่งชาติ	820,000.00						
	90) จ้างบำรุงรักษาระบบ PACS และ RIS พร้อมระบบสำรองการใช้งาน	450,000.00						
	91) จ้างบำรุงรักษาเครื่องมือแพทย์บนรถคัดกรองและวินิจฉัยโรคมะเร็งเต้านมเคลื่อนที่แบบประสิทธิภาพสูง จำนวน 3 รายการ	1,225,000.00						
	92) จ้างบำรุงรักษาโปรแกรมห้องสมุดอัตโนมัติ ELIB (Electronic Libray on Web)	64,160.00						

ลำดับที่	รายจ่าย / รายการ	เงินบำรุง	เงินงบประมาณ	เงินมูลนิธิ	เงินสวัสดิการ	เงินบริจาค	เงินแหล่งอื่น ๆ	หมายเหตุ
93)	จ้างบำรุงรักษาเครื่องพิมพ์ที่ชื่อ Epson SC P-8000 แบบ OnsiteService รวมอะไหล่	44,940.00						
	หมายเลขครุภัณฑ์ 7440-012-0011-63-001 จำนวน 1 เครื่อง							
	ค่าจ้างเหมาบริการ							
94)	ค่าจ้างเหมาบริการ (ส่วนกลาง)	5,000,000.00						
95)	จ้างเหมาบริการทำความสะอาดอาคาร สถานที่ สถาบันมะเร็งแห่งชาติ จำนวน 27 คน	5,000,000.00						
96)	จ้างเหมาบริการ ซัก อบ รีด เสื้อผ้าผู้ป่วยและผ้าต่างๆ ที่ใช้บริการทางการแพทย์	5,694,000.00						
	ประมาณ 438,000 กิโลกรัม							
97)	จ้างเหมาบริการป้องกันและกำจัดปลวก มด แมลงสาบ หนู ยุง และแมลง	120,000						
98)	จ้างเหมาบริการติดตั้งเครื่องฆ่าเชื้อ ดับกลิ่น และให้กลิ่นหอมในห้องน้ำ จำนวน 66 เครื่อง	95,872						
	และเครื่องฉีดสเปรย์หอมอัตโนมัติ จำนวน 2 เครื่อง							
99)	จ้างเหมาเก็บขยะสารเคมีอันตรายภายในสถาบันมะเร็งแห่งชาติ จำนวน 1 งาน	1,330,224.00						
100)	จ้างดูแลรักษาความปลอดภัย อาคารสถานที่ และทรัพย์สิน สถาบันมะเร็งแห่งชาติ	2,952,000.00						
	จำนวน 12 คน							
101)	จ้างเหมาเจาะสำรวจดินโครงการสถาบันมะเร็งแห่งชาติ แห่งใหม่ (บางขุนเทียน)	272,850						
102)	จ้างรับฝากเก็บเอกสารทางราชการของหน่วยงานต่างๆ ภายในสถาบันมะเร็งแห่งชาติ	969,485.06						
103)	จ้างตรวจทางห้องปฏิบัติการภายนอกสำหรับการทดสอบที่ไม่ได้เปิดบริการใน	494,835.00						
	สถาบันมะเร็งแห่งชาติ จำนวน 119 รายการ							
104)	จ้างเหมาตรวจประเมินประสิทธิภาพตู้ดูดควัน จำนวน 2 ตู้ หมายเลขครุภัณฑ์	7,490.00						
	ต.2934 และ ต.2822							
105)	จ้างสอบเทียบและปรับแต่งค่าความเร็วลมตู้ปลอดเชื้อ จำนวน 1 ตู้	6,420.00						
	หมายเลขครุภัณฑ์ ต.2797							

ลำดับที่	รายจ่าย / รายการ	เงินบำรุง	เงินงบประมาณ	เงินมูลนิธิ	เงินสวัสดิการ	เงินบริจาค	เงินแหล่งอื่น ๆ	หมายเหตุ
106)	จ้างเหมาบริการตรวจวินิจฉัยโรคด้วยเครื่องจำลองการรักษาด้วยคลื่นสนามแม่เหล็กไฟฟ้า ขนาด 1.5 เทสลา (MRI Simulator)	9,924,850.00						เพิ่มจำนวนเงิน
107)	จ้างเหมาบริการตรวจเอกซเรย์เต้านมระบบดิจิทัล พร้อมเครื่องเอกซเรย์เต้านมระบบดิจิทัล จำนวน 3,000 ราย	4,404,000.00						รายการเพิ่ม.
108)	จ้างเหมาบริการตรวจเอกซเรย์เต้านมระบบดิจิทัล พร้อมเครื่องเอกซเรย์เต้านมระบบดิจิทัล จำนวน 23,760 ราย (ระยะ 36 เดือน)	39,916,800.00						
109)	จ้างเหมาบริการแปลผลภาพถ่ายรังสีทรวงอกคลินิกสุขภาพ จำนวน 25,000 ราย	1,250,000.00						
110)	จ้างเหมาบริการตรวจเอกซเรย์คอมพิวเตอร์ (CT scan) จำนวน 20 รายการ	17,132,800.00						
111)	จ้างเหมาบริการตรวจแพทสแกน (PET Scan) จำนวน 100 ครั้ง	2,500,000.00						
112)	จ้างเหมาปรุงอาหารสำเร็จสำหรับผู้ป่วยสามัญ ผู้ป่วยพิเศษ (ไทยและต่างชาติ) ตั้งแต่ 1 ต.ค.65-30 ก.ย.66	18,542,000.00						
113)	จ้างเหมาบริการเครื่องตรวจหาภาวะพังผืดในเนื้อตับและไขมันพอกตับพร้อมหัวตรวจ	480,000.00						
114)	จ้างเหมาบริการพนักงานเวรเปลภายในสถาบันมะเร็งแห่งชาติ จำนวน 24 คน	5,661,000.00						
115)	จ้างเหมาบริการ Cyber Security Monitoring จำนวน 1 งาน	462,240.00						
116)	ค่าบริการสัญญาณอินเทอร์เน็ต พร้อมอุปกรณ์ จำนวน 1 งาน	1,148,280.04						
117)	จ้างเหมาบริการ Cloud Service (IaaS แบบ Premium Buddle Window)	267,521.40						
118)	จ้างดำเนินการจดทะเบียน Domain Name	5,094.00						
119)	จ้างเหมาใช้บริการ Line Bot	207,000.00						
120)	ค่าบริการสัญญาณ video conference จำนวน 1 งาน	45,000.00						
121)	จ้างสอบเทียบและบำรุงรักษาเครื่องมือแพทย์ จำนวน 697 เครื่อง	816,979.48						
122)	จ้างปรับปรุงระบบไฟฟ้าเฟส2 ตึกวิเคราะห์บำบัดโรคมะเร็ง	10,000,000.00						

ลำดับที่	รายจ่าย / รายการ	เงินบำรุง	เงินงบประมาณ	เงินมูลนิธิ	เงินสวัสดิการ	เงินบริจาค	เงินแหล่งอื่น ๆ	หมายเหตุ
	ค่าเช่า		356,083.00					
	123) ค่าเช่าเบ็ดเตล็ด	450,000.00						
	124) เช่ารถส่วนกลาง	511,032.00						
	125) เช่าสถานที่สำหรับจัดเก็บพัสดุของทางราชการ	600,000.00						
	126) เช่าเครื่องถ่ายเอกสาร	220,000.00						
	127) เช่าพื้นที่บริการ windows Hosting 20 GB	8,342.00						
	- ค่าวัสดุ	280,041,500.12	0	0	0	0	0	
	1) เวชภัณฑ์ยา	107,000,000.00						
	2) วัสดุวิทยาศาสตร์การแพทย์	150,778,700.12						
	3) วัสดุสำนักงาน	2,000,000.00						
	4) วัสดุงานบ้านงานครัว	4,000,000.00						
	5) วัสดุคอมพิวเตอร์	8,300,000.00						
	6) วัสดุวารสาร	30,000.00						
	7) วัสดุเครื่องแต่งกาย	2,152,800.00						
	8) วัสดุไฟฟ้าและวิทยุ	350,000.00						
	7) วัสดุอาหาร	3,000,000.00						
	8) วัสดุช่าง	930,000.00						
	9) วัสดุเชื้อเพลิง	300,000.00						
	10) วัสดุอื่น ๆ	1,000,000.00						
	11) ครุภัณฑ์ต่ำกว่าเกณฑ์	200,000.00						

ลำดับที่	รายจ่าย / รายการ	เงินบำรุง	เงินงบประมาณ	เงินมูลนิธิ	เงินสวัสดิการ	เงินบริจาค	เงินแหล่งอื่น ๆ	หมายเหตุ
	- ค่าสาธารณูปโภค	14,231,390.00	1,500,000.00	0	0	0	0	
	- ค่าไฟฟ้า	13,774,560.00						
	- ค่าน้ำประปา	100,000.00						
	- ค่าไปรษณีย์	100,000.00						
	- ค่าโทรศัพท์	246,830.00						
	- ค่าบริการสื่อโทรคมนาคม	10,000.00						
	- อื่น ๆ (งบดำเนินงานโครงการต่าง ๆ)	29,158,280.00	3,084,600.00	0	0	0	0	
	- พัฒนาและถ่ายทอดองค์ความรู้ (60 โครงการ)	20,376,130						
	- บูรณาการการพัฒนาด้านสุขภาพ (6 โครงการ)	4,218,800						
	- บูรณาการกับเขตสุขภาพ (ด้าน COE กรมฯ) (1 โครงการ)	1,000,000						
	- พัฒนาเครือข่ายและแก้ไขปัญหาสุขภาพของประชาชน (5 โครงการ)	3,563,350	1,867,400.00					
	- ค่าใช้จ่ายในการพัฒนาระบบบริการสุขภาพ		1,217,200.00					
	- ค่าใช้จ่ายในการพัฒนาเครือข่ายวิชาการและบริการ							
	กับประเทศในกลุ่มประชาคมอาเซียน							
	(ในประเทศ : งบดำเนินงาน)							
3	งบลงทุน	208,549,180.56	20,900,000.00	0	0	0	0	
	3.1 ครุภัณฑ์	154,019,967.56	20,900,000.00	0	0	0	0	
	ครุภัณฑ์ต่ำกว่าเกณฑ์	379,394.00						
	ครุภัณฑ์ < 1 ล้าน	13,367,620.00						
	ครุภัณฑ์ > 1 ล้าน	140,272,953.56						

ลำดับที่	รายจ่าย / รายการ	เงินบำรุง	เงินงบประมาณ	เงินมูลนิธิ	เงินสวัสดิการ	เงินบริจาค	เงินแหล่งอื่น ๆ	หมายเหตุ
3.2	ที่ดินและสิ่งก่อสร้าง	54,529,213.00		0	0	-	-	
	ที่ดินและสิ่งก่อสร้าง < 10 ล้าน	8,529,213.00						
	ที่ดินและสิ่งก่อสร้าง > 10 ล้าน	46,000,000.00						
4	งบเงินอุดหนุน	0	352,000.00	0	0	-	-	
	- แพทย์เฉพาะทาง		352,000.00					
	- อื่น ๆ ระบุรายการ...							
5	งบรายจ่ายอื่น	5,461,250.00	-	0	0	0	0	
	- ค่าใช้จ่ายสำหรับจัดทำโครงการงานวิจัยภายในสถาบันมะเร็งแห่งชาติ	5,000,000.00						
	- วิจัย วช. ไม่วช. (1 โครงการ)	262,500						
	- CPG, TA, MD, DB (1 โครงการ)	198,750						
	- ค่าใช้จ่ายในการพัฒนาด้านวิชาการและ							
	บริการในต่างประเทศเพื่อรองรับการเข้าสู่กลุ่ม							
	ประชาคมอาเซียน (ต่างประเทศ : งบรายจ่ายอื่น)							
6	งบกลางเงินบำรุง	20,000,000.00						

หมายเหตุ :

1. เพื่อเป็นการเปรียบเทียบแผนการใช้จ่ายและอ้างอิงสำหรับการใช้จ่ายที่ผิดปกติจากปีที่ผ่านมาและแสดงการใช้จ่ายประจำปีตามแหล่งเงิน
2. งบรายจ่ายอื่น, งบเงินอุดหนุน สามารถระบุการใช้จ่ายเกี่ยวกับการเดินทาง / ศึกษาในต่างประเทศได้ เฉพาะในแหล่งเงินงบประมาณและเงินอื่นๆ (ที่มีระเบียบรองรับ)

สรุปรายงานการรับ-จ่ายจริงเงินบำรุง และการเปรียบเทียบแผน

สรุปรายงานการรับ-จ่ายจริงเงินบำรุง และการเปรียบเทียบแผน (ปรับแผนฯ ครั้งที่ 1)

หน่วยงาน : สถาบันมะเร็งแห่งชาติ

(1)

(2)

(2) - (1) = (3)

(3)*100/(1) = (4)

รายการ	ปีงบประมาณ 2563	ปีงบประมาณ 2564	ปีงบประมาณ 2565	ปีงบประมาณ 2566	ปีงบประมาณ 2566 (ปรับครั้งที่ 1)	เปรียบเทียบ ปี 2566 (อนุมัติรอบแรก) กับ ปี 2566 (รอบปรับแผน)		คำอธิบาย
	จำนวน (บาท)	จำนวน (บาท)	จำนวน (บาท)	จำนวน (บาท)	จำนวน (บาท)	จำนวน (บาท)	เปอร์เซ็นต์	
รวมรายรับ	588,285,290.84	729,059,986.30	917,592,483.58	786,750,100.00	786,750,100.00	-		
รายรับผู้ป่วยใน	197,399,265.41	346,900,783.96	453,240,611.88	350,418,508.51	350,418,508.51	-	0.00	
รายรับผู้ป่วยนอก	381,065,228.68	359,488,977.57	452,090,998.30	420,675,295.24	420,675,295.24	-	0.00	
รับเงินกองทุนประกันสังคม						-	#DIV/0!	
รับเงินบัตรประกันสุขภาพถ้วนหน้า						-	#DIV/0!	
รับค่าใช้จ่ายสูงประกันสุขภาพถ้วนหน้า						-	#DIV/0!	
รับค่าประกันสุขภาพแรงงานต่างด้าว						-	#DIV/0!	
รับค่าตรวจสุขภาพแรงงานต่างด้าว						-	#DIV/0!	
รับเงินค่าภาวะเสี่ยงกองทุนประกันสังคม						-	#DIV/0!	
รับค่าบริการทางการแพทย์กองทุนแรงงานต่างด้าว						-	#DIV/0!	
รับดอกเบี้ย	871,007.58	1,128,051.08	1,785,057.50	1,258,800.22	1,258,800.22	-	0.00	
รับเงินบริจาค						-	#DIV/0!	
.....						-	#DIV/0!	
รายรับอื่นๆ	8,949,789.17	21,542,173.69	10,475,815.90	14,397,496.03	14,397,496.03	-	0.00	

รายการ	ปีงบประมาณ 2563	ปีงบประมาณ 2564	ปีงบประมาณ 2565	ปีงบประมาณ 2566	ปีงบประมาณ 2566 (ปรับครั้งที่ 1)	เปรียบเทียบ ปี 2566 (อนุมัติรอบแรก) กับ ปี 2566 (รอบปรับแผน)		คำอธิบาย
	จำนวน (บาท)	จำนวน (บาท)	จำนวน (บาท)	จำนวน (บาท)	จำนวน (บาท)	จำนวน (บาท)	เปอร์เซ็นต์	
รายจ่าย								
รวมรายจ่าย	513,553,584.42	594,771,571.79	609,725,065.78	848,635,400.00	918,236,757.56	69,601,357.56		
ค่าจ้างลูกจ้างเงินบำรุง	57,355,568.68	59,217,431.72	59,400,974.40	69,799,800.00	69,799,800.00	-	0.00	
ค่าตอบแทน	71,096,263.28	66,478,041.37	78,916,259.55	73,140,840.00	73,140,840.00	-	0.00	
ค่าตอบแทนตามภาระงาน (P4P)				5,000,000.00	5,000,000.00	-	0.00	
ค่าใช้สอย	104,097,272.98	179,333,016.17	194,245,550.05	200,894,456.88	212,854,516.88	11,960,060.00	5.95	
ค่าวัสดุ	236,904,735.60	246,451,462.34	242,635,313.72	264,395,575.12	280,041,500.12	15,645,925.00	5.92	
ค่าสาธารณูปโภค	17,067,666.05	11,907,628.69	14,948,865.66	14,231,390.00	14,231,390.00	-	0.00	
งบบุคลากร/โครงการ (ค่าใช้สอย)				28,326,110.00	29,158,280.00	832,170.00	2.94	
ค่าครุภัณฑ์	27,032,077.83	31,383,991.50	19,578,102.40	174,317,644.00	154,019,967.56	-20,297,676.44	-11.64	
ค่าที่ดินและสิ่งก่อสร้าง				8,068,334.00	54,529,213.00	46,460,879.00	575.84	
งบรายจ่ายอื่น (งานวิจัย)				461,250.00	5,461,250.00	5,000,000.00	1084.01	
งบรายจ่ายอื่น (ที่ไม่ใช่งานวิจัย)						-	#DIV/0!	
เงินอุดหนุน						-	#DIV/0!	
งบกลางเงินบำรุง				10,000,000.00	20,000,000.00	10,000,000.00	100.00	
รายรับสูง (-ค่า) กว่ารายจ่าย	74,731,706.42	134,288,414.51	307,867,417.80	-61,885,300.00	-131,486,657.56	-69,601,357.56		
บวก เงินคงเหลือจากปีก่อน	315,052,504.80	389,784,211.22	524,072,625.73					
หัก ภาระผูกพัน			126,164,047.84					
เงินบำรุงคงเหลือยกไปสุทธิ	389,784,211.22	524,072,625.73	705,775,995.69	-61,885,300.00	-131,486,657.56	-69,601,357.56		
รายรับ	ประมาณการปี 2566 (อนุมัติครั้งที่ 1)	ประมาณการปี 2566 (ปรับแผน)	ส่วนต่าง					
รวมรายรับ	786,750,100.00	786,750,100.00	-					
รวมรายจ่าย	848,635,400.00	918,236,757.56	-69,601,357.56					
รายรับสูง (-ค่า) กว่ารายจ่าย	-61,885,300.00	-131,486,657.56	69,601,357.56					

หมายเหตุ:

1. แผน หมายถึง แผนรายวัย - รายจ่ายที่ได้รับอนุมัติถึงสิ้นสุดปีงบประมาณ
2. ผล หมายถึง รายรับ - รายจ่ายจริงเมื่อสิ้นสุดปีงบประมาณ
3. การเปรียบเทียบรายรับ - รายจ่ายจริงปี 2565 กับประมาณการรายจ่ายปี 2566 กรณีมีส่วนต่างต่ำกว่าหรือสูงกว่า 10% ขอให้หน่วยงานชี้แจงรายละเอียด
4. ประมาณการรายจ่ายปี 2566 ไม่รวมภาระผูกพัน ปี 2565
5. ภาระผูกพันปี 2565 ให้ใส่ในช่อง หักภาระผูกพันของ ปี 2565

สรุปภาพรวมค่าขอเงินบำรุงประจำปีงบประมาณ พ.ศ. 2566
 จำแนกตามแผนงาน - โครงการ/ผลผลิต - กิจกรรม - งบรายจ่าย

หน่วยงาน สถาบันมะเร็งแห่งชาติ

ประมาณการรายได้เงินบำรุง 847,735,345.18 บาท (ไม่รวมสถานะเงินบำรุงคงเหลือ)

หน่วย บาท

แผนงาน / โครงการ / ผลผลิต / กิจกรรม	สถานะเงินบำรุง ณ วันที่ 31 ก.ค.65	งบรายจ่าย																		รวมทั้งสิ้น		
		งบบุคลากร		งบดำเนินงาน		งบลงทุน								งบเงินอุดหนุน		งบรายจ่ายอื่น		งบกลาง เงินบำรุง วงเงิน				
		จำนวน อัตรา	วงเงิน	เป้าหมาย		วงเงิน	ครุภัณฑ์				ที่ดิน สิ่งก่อสร้าง				จำนวน	วงเงิน	จำนวน		วงเงิน			
				ค่าเบ็ดเตล็ด	ราย		จำนวน	ต่ำกว่าเกณฑ์	< 1 ล้าน	> 1 ล้าน	< 10 ล้าน	> 10 ล้าน										
รวมทั้งสิ้น	462,899,382.00		69,799,800.00	72	0	746,051,824.84	210	379,394.00	1	13,367,620.00	1	1,650,000.00	0	-	0	-	0	0	0	0	20,000,000.00	1,044,400,805.40
แผนงานงบบุคลากรภาครัฐ (ด้านการพัฒนาและเสริมสร้างศักยภาพทรัพยากรมนุษย์)			69,799,800.00	0	0	-			0	-	0	-	0	0	0	0	0	0	0	0	-	69,799,800.00
ผลผลิต : รายการค่าใช้จ่ายงบบุคลากรภาครัฐ พัฒนาค้นหาสารอันตราย และสร้างเสริมสุขภาพเชิงรุก			69,799,800.00	0	0	-			0	-	0	-	0	0	0	0	0	0	0	0	-	69,799,800.00
กิจกรรม : บุคลากรสนับสนุนพัฒนาทางการแพทย์		423	69,799,800.00	0	0	-			0	-	0	-	0	0	0	0	0	0	0	0	-	69,799,800.00
- ค่าจ้างชั่วคราว		35	12,606,000.00																			12,606,000.00
- ค่าจ้างพนักงานราชการ		388	57,193,800.00																			57,193,800.00
แผนงานพื้นฐานด้านการพัฒนาและเสริมสร้างศักยภาพทรัพยากรมนุษย์			-	60	0	737,269,674.84	210	379,394.00	1	13,367,620.00	1	1,650,000.00	0	-	0	-	0	0	0	0	20,000,000.00	965,818,855.40
ผลผลิต : องค์ความรู้ด้านสุขภาพที่ได้รับการพัฒนาและถ่ายทอด			-	60	0	737,269,674.84	210	379,394.00	1	13,367,620.00	1	1,650,000.00	0	-	0	-	0	0	0	0	20,000,000.00	965,818,855.40
กิจกรรม : พัฒนาการรักษาระดับตติยภูมิและสูงกว่า			-	0	0	711,432,294.84			0	-	0	-	0	0	0	0	0	0	0	-	20,000,000.00	731,432,294.84
- ผู้ป่วยนอก						585,268,247.00															20,000,000.00	605,268,247.00
- ผู้ป่วยใน																						-
- การประเมินคุณภาพ ณ วันที่ 31 กรกฎาคม 2565						126,164,047.84																126,164,047.84
กิจกรรม : พัฒนาและถ่ายทอดองค์ความรู้			0	60	0	25,837,380.00			243	13,367,620.00	9	140,272,953.56	11	8,529,213.00	0	46,000,000.00	0	0	0	-	0	234,386,560.56
- การเรียนการสอนแพทย์เฉพาะทาง																						-
- สัมมนาและฝึกอบรม																						-
- บุคลากรภายนอก				14		4,949,850.00																4,949,850.00
- บุคลากรภายในหน่วยงาน				18		7,555,765.00																7,555,765.00
- อื่น ๆ				14		4,842,940.00																4,842,940.00
- นิเทศ ติดตาม กำกับ และประเมินผล																						-
- ผลิตและประชาสัมพันธ์ผ่านสื่อ				4		453,900.00																453,900.00
- เติมนิเทศวิทยุติ พระราชดำริ																						-
- พัฒนาศูนย์ภาพ (เช่น HA)				8		2,573,675.00																2,573,675.00
- วิจัยไม่ ระบุ				1		262,500.00																262,500.00
- เกณฑ์ (CPG) (งบรายจ่ายอื่น)				1		198,750.00																198,750.00
- ค่าใช้จ่ายสำหรับจัดทำโครงการงานวิจัยภายในสถาบันมะเร็งแห่งชาติ						5,000,000.00																5,000,000.00
- ประเมินเทคโนโลยีทางการแพทย์ (TA) (งบรายจ่ายอื่น)																						-
- พัฒนารูปแบบ (Model Development) (งบรายจ่ายอื่น)																						-
- ฐานข้อมูล (Data base) (งบรายจ่ายอื่น)																						-
- พัฒนาศูนย์ความรู้ด้านการวิจัย (บุคลากรภายนอก/ภายใน)																						-
- งบลงทุน							210	379,394.00	243	13,367,620.00	9	140,272,953.56	11	8,529,213.00	1	46,000,000.00						208,549,180.56



แผนงาน / โครงการ / ผลผลิต / กิจกรรม	สถานะ เงินบำรุง ณ วันที่ 31 ก.ค.65	งบรายจ่าย														งบกลาง เงินบำรุง วงเงิน	รวมทั้งสิ้น					
		งบบุคลากร		งบดำเนินงาน		งบลงทุน								งบเงินอุดหนุน				งบรายจ่ายอื่น				
		จำนวน อัตรา	วงเงิน	เป้าหมาย		ครุภัณฑ์				ที่ดิน สิ่งก่อสร้าง				จำนวน หน่วย	วงเงิน หน่วย			จำนวน หน่วย	วงเงิน หน่วย			
				ค่าเป็นงาน เรื่อง	ราย	วงเงิน	จำนวน	ต่ำกว่าเกณฑ์	< 1 ล้าน	> 1 ล้าน	< 10 ล้าน	> 10 ล้าน										
แผนงานยุทธศาสตร์สร้างเสริม ให้คนมีสุขภาพที่ดี			0	12	0	8,782,150.00			0	-	0	-	0	0	0	0	0	0	0	0	0	8,782,150.00
โครงการ : โครงการสนับสนุนการเป็นเมืองศูนย์กลางบริการสุขภาพในอาเซียน			0	0	0	0			0	-	0	-	0	0	0	0	0	0	0	0	0	-
กิจกรรม : พัฒนาระบบบริการการแพทย์เพื่อสร้างเครือข่ายกับประเทศประชาคมอาเซียน			0	0	0	0			0	-	0	-	0	0	0	0	0	0	0	0	0	-
- พัฒนาคณะเอง เช่น ฝึกอบรมบุคลากร (งบดำเนินงาน)																						-
- พัฒนาเครือข่ายบุคลากรนอกสังกัด (งบดำเนินงาน)																						-
- ออกหน่วยบริการ (งบดำเนินงาน, กลุ่มเป้าหมายจากอาเซียน)																						-
โครงการ : โครงการองค์ความรู้ด้านสุขภาพที่ได้รับการพัฒนาอย่างเหมาะสม			0	12	0	8,782,150.00			0	-	0	-	0	0	0	0	0	0	0	0	0	8,782,150.00
กิจกรรม : บูรณาการพัฒนาศูนย์สุขภาพ			0	7	0	5,218,800.00			0	-	0	-	0	0	0	0	0	0	0	0	0	5,218,800.00
- Service Plan : SP				6		4,218,800.00																4,218,800.00
- บูรณาการกับเขตสุขภาพ (ด้าน COE กรมฯ / ที่ไม่อยู่ใน SP / นโยบายกระทรวงหรือประเทศในภาพแผนบูรณาการ เช่น ชยะและสิแลวต้อม เป็นต้น)				1		1,000,000.00																1,000,000.00
กิจกรรม : พัฒนาเครือข่ายและแก้ไขปัญหาสุขภาพของประชาชน			0	5	0	3,563,350.00			0	-	0	-	0	0	0	0	0	0	0	0	0	3,563,350.00
- ค่าใช้จ่ายในการพัฒนาเครือข่ายวิชาการ																						-
- ค่าใช้จ่ายในการแก้ไขปัญหาสุขภาพของประชาชนในพื้นที่																						-
1) การออกหน่วยบริการสุขภาพให้ตรวจคัดกรองในพื้นที่ เช่น จังหวัด.....				1		1,524,750.00																1,524,750.00
2) การรณรงค์ให้ความรู้แก่ประชาชนในพื้นที่เพื่อแก้ไขปัญหาโรคสำคัญด้านสาธารณสุข				4		2,038,600.00																2,038,600.00
แผนงานยุทธศาสตร์การวิจัยและพัฒนานวัตกรรม (ด้านการพัฒนาและเสริมสร้างศักยภาพทรัพยากรมนุษย์)			0	0	0	0			0	-	0	-	0	0	0	0	0	0	0	0	0	0
โครงการ : โครงการองค์ความรู้ด้านสุขภาพได้รับการศึกษาวิจัยและพัฒนานวัตกรรม			0	0	0	0			0	-	0	-	0	0	0	0	0	0	0	0	0	0
กิจกรรม : ศึกษา วิจัย ประเมิน พัฒนาองค์ความรู้ และพัฒนานวัตกรรมด้านการแพทย์			0	0	0	0			0	-	0	-	0	0	0	0	0	0	0	0	0	0
- วิจัย วท.																						-

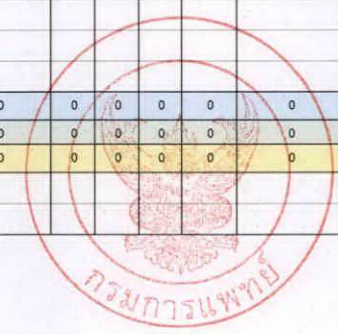

หมายเหตุ : 1. หากมีการผูกพันให้เพิ่มเติมโดยระบุ "งบบุคลากร" งบประมาณระบุไว้ในรายการที่เกี่ยวข้อง
 2. งบกลางเงินบำรุง หมายถึง วงเงินที่กันไว้สำหรับรายการอุดหนุน/จำเงิน ระหว่างปีงบประมาณ

ประมาณการรายรับ / รายจ่ายเงินบำรุงจำแนกเป็นรายเดือน
ตามแผนการปฏิบัติงานและแผนการใช้จ่ายเงินบำรุง ประจำปีงบประมาณ 2566

หน่วยงาน สถาบันมะเร็งแห่งชาติ

หน่วย : บาท

รายการ	ปี 2565			ปี 2566									ภาระผูกพัน ณ วันที่ 31 กค.65	งบกลางเงินบำรุง	รวม	หมายเหตุ
	ค.ค.	พ.ย.	ธ.ค.	ม.ค.	ก.พ.	มี.ค.	เม.ย.	พ.ค.	มิ.ย.	ก.ค.	ส.ค.	ก.ย.				
ประมาณการรายรับ	62,100,135.20	72,304,928.79	67,307,533.53	60,339,399.26	52,842,262.69	74,880,062.61	52,122,474.64	55,722,450.05	76,106,245.97	60,673,389.38	74,314,059.94	78,037,157.94			786,750,100.00	
ประมาณการรายจ่าย	69,654,340.23	80,673,583.83	73,978,363.78	67,756,975.93	66,851,355.44	80,847,292.47	71,947,442.08	73,549,182.60	78,751,672.21	76,427,230.91	78,946,124.81	78,853,193.27	126,164,047.84	20,000,000.00	1,044,400,805.40	

- หมายเหตุ
1. ประมาณการรายจ่าย รวมงบภาระผูกพัน ณ วันที่ 31 กรกฎาคม 2565
 2. งบภาระผูกพัน ณ วันที่ 31 กรกฎาคม 2565 เป็นรายการผูกพันตั้งแต่ 1 ตุลาคม 2564
 3. งบภาระผูกพัน ใช้จ่ายจากเงินบำรุงคงเหลือสถาบันมะเร็งแห่งชาติ ณ วันที่ 31 กรกฎาคม 2565 โดยมีเงินคงเหลือ จำนวน 701,217,737.41 บาท

0.00

สรุปแหล่งที่มาของรายรับประจำปีงบประมาณ พ.ศ. 2566

หน่วยงาน สถาบันมะเร็งแห่งชาติ

หน่วย : บาท

ลำดับ ที่	รายการ	จำนวนเงิน	หมายเหตุ
	ประมาณการรายได้เงินบำรุง ปี 2566		
1	รายรับผู้ป่วยนอก	420,675,295.24	
2	รายรับผู้ป่วยใน	350,418,508.51	
3	รายรับจากดอกเบีย	1,258,800.22	
4	อื่น ๆ	14,397,496.03	
	รวม	786,750,100.00	
			

หมายเหตุ : ระบุที่มาของรายได้

สรุปการใช้จ่ายเงินบำรุงจำนวนเป็นงบรายจ่ายประจำปีงบประมาณ พ.ศ. 2566 (ปรับแผนฯ ครั้งที่ 1)

หน่วยงาน : สถาบันมะเร็งแห่งชาติ

* ใส่จำนวนที่รวมการ
ผูกพัน ตามแผนฯเดิม

ลำดับที่	รายจ่าย / รายการ	คำเป้าหมาย (จำนวน/หน่วย นับ)	จ่ายจริง 2563	จ่ายจริง 2564	จ่ายจริง 2565	จำนวนเงิน 2566 *	จำนวนเงิน 2566 (ปรับครั้งที่ 1)	ภาวะผูกพัน 2565	รวม (1)+(2)=(3)	หมายเหตุ
	รวมทั้งสิ้น		513,553,584.32	594,771,571.79	609,725,065.78	974,799,447.84	918,236,757.56	126,164,047.84	1,044,400,805.40	+69,601,354.56
1	งบบุคลากร		57,355,568.68	59,217,431.72	59,400,974.40	69,799,800.00	69,799,800.00	-	69,799,800.00	
	- ค่าจ้างชั่วคราว (จำนวน 35 อัตรา)		12,822,728.39	12,676,358.35	13,198,119.81	12,606,000.00	12,606,000.00		12,606,000.00	
	- ค่าจ้างพนักงานกระทรวงฯ (จำนวน 388 อัตรา)		44,212,270.29	46,541,073.37	46,202,854.59	57,193,800.00	57,193,800.00		57,193,800.00	
	- ค่าตอบแทนลูกจ้างรายคาบ		320,570.00							
2	งบดำเนินงาน		429,165,937.81	504,170,148.57	530,745,988.98	712,152,419.84	614,426,527.00	126,164,047.84	740,590,574.84	+28,438,155.00
	- ค่าตอบแทน		71,096,263.28	66,478,041.37	78,916,259.55	79,520,791.50	78,140,840.00	1,379,951.50	79,520,791.50	
	1) ค่าตอบแทนนอกเวลาราชการ		20,788,283.75	22,242,863.75	29,146,261.25	24,921,083.75	24,000,000.00	921,083.75	24,921,083.75	
	2) ค่าตอบแทนคลินิกพิเศษ-แพทย์		19,175,306.50	13,307,020.75	15,036,618.25	14,970,474.00	14,760,000.00	210,474.00	14,970,474.00	
	3) ค่าตอบแทนคลินิกพิเศษ-เจ้าหน้าที่		18,624,608.75	15,287,702.50	17,670,098.25	17,187,873.75	17,000,000.00	187,873.75	17,187,873.75	
	4) ค่าตอบแทนแพทย์ที่ปรึกษา		4,779,000.00	4,426,700.00	3,572,500.00	3,500,000.00	3,500,000.00		3,500,000.00	
	5) ค่าตอบแทนบุคลากรทางการแพทย์		1,599,487.50	1,795,465.00	1,915,645.00	1,600,000.00	1,600,000.00		1,600,000.00	
	6) ค่าตอบแทนบรรยาย-เด็ก		2,494,370.00	2,199,105.00	1,931,130.00	2,047,520.00	2,000,000.00	47,520.00	2,047,520.00	
	7) ค่าตอบแทนสาขาส่งเสริมพิเศษ		830,000.00	945,000.00	1,385,263.60	1,010,000.00	1,000,000.00	10,000.00	1,010,000.00	
	8) ค่าตอบแทนไม่ทั่ววิชา			70,000.00		100,000.00	100,000.00		100,000.00	
	9) ค่าตอบแทน พ.ด.ส.		216,801.78	1,280,344.37	1,179,348.20	1,503,000.00	1,500,000.00	3,000.00	1,503,000.00	
	10) ค่าตอบแทนอื่นๆ				840.00	1,500,000.00	1,500,000.00		1,500,000.00	
	11) ค่าตอบแทนผลการปฏิบัติงาน (P4P)				1,240,850.00	5,000,000.00	5,000,000.00		5,000,000.00	
	12) ค่าตอบแทนลูกจ้างรายคาบ (จำนวน 57 อัตรา)					6,180,840.00	6,180,840.00		6,180,840.00	
	13) ค่าตอบแทนวิทยากร		396,600.00	983,700.00	2,582,900.00					
	15) ค่าตอบแทนนักวิจัย		71,000.00	209,050.00						
	16) ค่าตอบแทนตรวจสอนวาระเบี่ยน		1,072,175.00	1,590,000.00	1,374,200.00					
	17) ค่าตอบแทนอาสาสมัคร		18,900.00	436,910.00	45,475.00					
	18) ค่าตอบแทนคณะกรรมการ		14,400.00	18,000.00	47,700.00					
	19) ค่าตอบแทนรายชั่วโมง		1,015,330.00	1,686,180.00	1,787,430.00					
	- ค่าใช้สอย		104,097,272.88	179,333,016.17	194,245,550.05	271,828,066.52	212,854,516.88	70,933,609.64	283,788,126.52	+11,960,060.00
	1) ค่าซ่อมแซม-ครุภัณฑ์		46,089,266.50	17,846,336.48	3,612,421.77	4,848,419.00	4,500,000.00	348,419.00	4,848,419.00	
	2) ค่าซ่อมแซม-ทั่วไป		173,201.97	240,639.25	40,242,700.55	17,729,905.09	300,000.00	17,429,905.09	17,729,905.09	
	3) ค่าซ่อมแซม-ยานพาหนะ		96,126.81	171,779.70	133,127.70	113,524.80	100,000.00	13,524.80	113,524.80	
	4) ค่าจ้างหนาบการ		10,111,662.64	55,769,383.38	44,118,748.57	23,695,200.55	5,000,000.00	18,695,200.55	23,695,200.55	
	5) ค่าใช้จ่ายในการเดินทางไปราชการ		478,943.90	167,280.21	747,415.44	200,000.00	200,000.00		200,000.00	
	6) ค่าใช้จ่ายด้านฝึกอบรม-ในประเทศ		1,659,407.50	1,169,666.50	5,731,720.13	2,007,560.00	2,000,000.00	7,560.00	2,007,560.00	
	7) ค่าใช้จ่ายในการประชุม					16,000.00	16,000.00		16,000.00	
	8) ค่าลงทะเบียน		580,490.00	611,083.00	1,119,742.00	1,014,100.00	1,000,000.00	14,100.00	1,014,100.00	
	9) เงินสมทบเข้ากองทุน ปกส.		1,983,293.00	1,498,465.00	1,651,239.00	2,300,000.00	2,300,000.00		2,300,000.00	
	10) เงินสมทบเข้ากองทุนสำรองเลี้ยงชีพ		470,051.86	470,472.81	505,143.21	470,000.00	470,000.00		470,000.00	

ลำดับที่	รายจ่าย / รายการ	ค่าเป้าหมาย (จำนวน/หน่วย นับ)	จ่ายจริง 2563	จ่ายจริง 2564	จ่ายจริง 2565	จำนวนเงิน 2566 *	จำนวนเงิน 2566 (ปรับครั้งที่ 1)	ภาระผูกพัน 2565	รวม	หมายเหตุ
11)	เงินสมทบกองทุนเงินทดแทน		124,000.00	99,400.00	83,579.00	200,000.00	200,000.00		200,000.00	
12)	เงินสนับสนุนวิชาการ กรมการแพทย์			1,050,000.00		500,000.00	500,000.00		500,000.00	
13)	เงินสนับสนุนการศึกษา		2,730,800.00	713,100.00	1,920,000.00	2,000,000.00	2,000,000.00		2,000,000.00	
14)	ค่ารักษาพยาบาล		19,700.00	65,029.00	143,760.00	100,000.00	100,000.00		100,000.00	
15)	ค่ายา/ค่าตรวจ		132,712.50	86,570.50	1,347,194.50	100,000.00	100,000.00		100,000.00	
16)	ค่าเช่าเบ็ดเตล็ด		40,553.00	1,072,400.00	370,592.00	450,000.00	450,000.00		450,000.00	
17)	ค่าใช้จ่ายอื่น ๆ		1,990,871.88	6,861,646.25	328,645.50	500,000.00	500,000.00		500,000.00	
18)	ค่าเบี้ยประกันภัย		48,610.00	52,158.22	44,000.00	58,000.00	58,000.00		58,000.00	
19)	ค่าเช่า-อสังหาริมทรัพย์		660,000.00	38,042,690.00	30,997,600.00	2,668,000.00		2,668,000.00	2,668,000.00	
20)	ค่าจ้างเหมาการตรวจเอกซเรย์ด้านพร้อม เครื่องเอกซเรย์เต้านมระบบดิจิทัล (3 ปี ๆ ละ 11,000,000 บาท) ปี 2564-2566					18,963,624.00		18,963,624	18,963,624.00	
21)	ค่าจ้างเหมาบริการตรวจเอกซเรย์คอมพิวเตอร์ (CT Scan)			10,551,640.00	18,494,450.00	20,312,150.00	17,132,800.00	3,179,350.00	20,312,150.00	
22)	ค่าเช่าเครื่องถ่ายภาพเอ็กซเรย์ (5 เครื่อง)			140,289.65	92,181.24	220,000.00	220,000.00		220,000.00	
23)	ค่าจ้างเหมาบริการทำความสะอาดอาคารสถานที่		3,364,500.00	6,778,500.00	4,885,400.00	6,216,200.00	5,000,000.00	1,216,200.00	6,216,200.00	
24)	ค่าจ้างเหมา ซัก อบ รีด		5,416,286.43	3,943,357.25	2,661,630.59	8,035,774.28	5,694,000.00	2,341,774.28	8,035,774.28	
25)	จ้างเหมาบริการป้องกันและกำจัดปลวก มด แมลงสาบ หนู ผึ้ง และแมลง		144,055.00	127,450.00	30,000.00	150,000.00	120,000.00	30,000.00	150,000.00	
26)	จ้างเหมาบริการติดตั้งเครื่องฆ่าเชื้อ ดับกลิ่นในห้องน้ำ					95,872.00	95,872.00		95,872.00	
27)	จ้างเหมาเก็บขยะสารเคมีอันตราย		883,800.00	1,582,700.00	887,804.20	2,094,028.30	1,330,224.00	763,804.30	2,094,028.30	
28)	จ้างดูแลรักษาความปลอดภัย อาคารสถานที่และทรัพย์สิน		2,967,744.00	4,754,624.00	2,952,000.00	4,182,000.00	2,952,000.00	1,230,000.00	4,182,000.00	
29)	ค่าเช่ารถส่วนบุคคล		557,125.50	522,534.50	511,032.00	553,618.00	511,032.00	42,586.00	553,618.00	
30)	จ้างเหมารับฝากเก็บเอกสารทางราชการ		707,378.33	859,337.38	531,667.59	969,485.06	969,485.06		969,485.06	
31)	ค่าบริการซ่อมแซมการสื่อสารด้านทรัพยากรบุคคลและการเงิน					24,444.00	24,444.00		24,444.00	
32)	จ้างบำรุงรักษาระบบเสียงตามสายภายในสถาบันมะเร็งแห่งชาติ จำนวน 1 งาน					64,200.00	64,200.00		64,200.00	
33)	จ้างบำรุงรักษาระบบตู้สาขาโทรศัพท์อัตโนมัติ สถาบันมะเร็งแห่งชาติ					1,070,000.00	1,070,000.00		1,070,000.00	
34)	จ้างบำรุงรักษาระบบโปรแกรมบริหารจัดการด้านการเงินจำนวน 3 ระบบ					15,000.00	15,000.00		15,000.00	
35)	จ้างบำรุงรักษาเครื่องปรับอากาศและม่านอากาศ จำนวน 673 เครื่อง					786,000.00	786,000.00		786,000.00	
36)	จ้างบำรุงรักษาระบบไปป์ไลน์ จำนวน 1 ระบบ					65,000.00	65,000.00		65,000.00	
37)	จ้างบำรุงรักษาระบบสัญญาณเตือนอัคคีภัย จำนวน 1 งาน					96,300.00	96,300.00		96,300.00	
38)	จ้างบำรุงรักษาระบบสูบน้ำเสีย จำนวน 5 เครื่อง					44,940.00	44,940.00		44,940.00	
39)	จ้างบำรุงรักษาชุดเครื่องสูบน้ำดับเพลิง จำนวน 1 ชุด					36,380.00	36,380.00		36,380.00	
40)	จ้างบำรุงรักษาลิฟท์ ยี่ห้อ PIONEER ELEVATOR จำนวน 1 ชุด					31,565.00	31,565.00		31,565.00	
41)	จ้างบำรุงรักษาชุดเครื่องกำเนิดไฟฟ้า ขนาด 100 KVA จำนวน 2 ชุด และชุดเครื่องกำเนิดไฟฟ้า ขนาด 200 KVA จำนวน 1 ชุด					45,772.00	45,772.00		45,772.00	
42)	จ้างบำรุงรักษาระบบเรียกพยาบาล จำนวน 1 งาน					64,200.00	64,200.00		64,200.00	
43)	จ้างบำรุงรักษาเครื่องฟอกอากาศ					300,000.00	300,000.00		300,000.00	
44)	จ้างบำรุงรักษาเครื่องกรองน้ำ จำนวน 15 เครื่อง					40,125.00	40,125.00		40,125.00	
45)	จ้างบำรุงรักษาระบบสารสนเทศทางห้องปฏิบัติการ (LIS) จำนวน 1 ระบบ					690,750.00	450,000.00	240,750	690,750.00	
46)	จ้างบำรุงรักษาเครื่องกรองน้ำ eSpring หมายเลขคู่กันที่ กน.100, กน.98 กน.97,กน.89 จำนวน 4 เครื่อง					21,571.20	21,571.20		21,571.20	

ลำดับที่	รายจ่าย / รายการ	คำเป้าหมาย (จำนวน/หน่วย นับ)	จ่ายจริง 2563	จ่ายจริง 2564	จ่ายจริง 2565	จำนวนเงิน 2566 *	จำนวนเงิน 2566 (ปรับครั้งที่ 1)	ภาระผูกพัน 2565	รวม	หมายเหตุ
47)	จ้างบำรุงรักษาเครื่องฉายหลายพลังงาน หมายเลขครุภัณฑ์ ร.50 และ ร.51 จำนวน 2 ชุด					6,000.00	6,000.00		6,000.00	
48)	จ้างบำรุงรักษาเครื่องมือฝังชิ้นเนื้อลงในพาราฟิน หมายเลขครุภัณฑ์ ร.187-4					15,729.00	15,729.00		15,729.00	
	จำนวน 1 เครื่อง								-	
	และเครื่องเตรียมชิ้นเนื้ออัตโนมัติ หมายเลขครุภัณฑ์ ร.187-5/54(2) 6915-094-001								-	
	จำนวน 1 เครื่อง								-	
49)	จ้างบำรุงรักษาเครื่องตัดบล็อกชิ้นเนื้อ หมายเลขครุภัณฑ์ ร.481-1, ร.481-3					26,225.70	26,225.70		26,225.70	
	และหมายเลขครุภัณฑ์ ต.น.15 จำนวน 3 เครื่อง								-	
50)	จ้างบำรุงรักษาเครื่องกำจัดโลหะของสารเคมีก่อนแข็ง หมายเลขครุภัณฑ์ ร.352-47					1,712.00	1,712.00		1,712.00	
	และ ร.352-48 จำนวน 2 ตู้								-	
51)	จ้างบำรุงรักษาตู้แช่แข็ง หมายเลขครุภัณฑ์ ตย.428 จำนวน 1 เครื่อง					6,420.00	6,420.00		6,420.00	
52)	จ้างบำรุงรักษาตู้เย็นควบคุมอุณหภูมิ 2-8 องศาเซลเซียส					6,420.00	6,420.00		6,420.00	
	หมายเลขครุภัณฑ์ ตย.383 และ ตย.473 จำนวน 2 ตู้								-	
53)	จ้างบำรุงรักษากล้องจุลทรรศน์ หมายเลขครุภัณฑ์					15,408.00	15,408.00		15,408.00	
	จท. 148 จท. 153, จท. 154, จท. 155, จท. 156,								-	
	จท. 158, จท. 159, จท. 160 และ จท. 161 จำนวน 9 เครื่อง								-	
54)	จ้างบำรุงรักษาตู้ดูดกลิ่นและกำจัดสารระเหยที่เป็นสารก่อมะเร็ง					11,000.00	11,000.00		11,000.00	
	หมายเลขครุภัณฑ์ ตู้ 2796 จำนวน 1 ตู้								-	
55)	จ้างบำรุงรักษาเครื่องกรองน้ำบริสุทธิ์ หมายเลขครุภัณฑ์ DE.8 จำนวน 1 เครื่อง					64,521.00	64,521.00		64,521.00	
56)	จ้างบำรุงรักษาเครื่องตัดชิ้นเนื้อภายใต้อุณหภูมิแช่แข็ง					17,120.00	17,120.00		17,120.00	
	หมายเลขครุภัณฑ์ 6515-027-0002/64-0005 จำนวน 1 ชุด								-	
57)	จ้างบำรุงรักษาเครื่องฉายรังสีศัลยกรรม CyberKnife					13,141,937.80	13,141,937.80		13,141,937.80	
	พร้อมอุปกรณ์ประกอบการใช้งานครบชุด แบบรวมอะไหล่								-	
	หมายเลข ครุภัณฑ์ ร.393-3 จำนวน 1 ชุด								-	
58)	จ้างบำรุงรักษาเครื่องฉายรังสีชนิด Helical					12,097,181.20	12,097,181.20		12,097,181.20	
	Radiation Delivery พร้อมเครื่องวางแผนการรักษา								-	
	เครื่องวัดรังสีและชุดควบคุมคุณภาพ แบบรวมอะไหล่								-	
	หมายเลขครุภัณฑ์ ร.393-2/60 จำนวน 1 ชุด								-	
59)	จ้างบำรุงรักษาระบบ Laser Dorado 4 Red Color					472,500.00	472,500.00		472,500.00	
	แบบรวมอะไหล่ จำนวน 1 ระบบ								-	
60)	จ้างบำรุงรักษาเครื่องจำลองการรักษาแบบคอมพิวเตอร์ (Computer Tomography Simulator) แบบรวมอะไหล่ หมายเลขครุภัณฑ์ X-59 จำนวน 1 เครื่อง					1,535,000.00	1,535,000.00		1,535,000.00	
61)	จ้างบำรุงรักษาเครื่องรังสีรักษาระหว่างผ่าตัด (IORT) LIAC แบบรวมอะไหล่					4,229,000.00	4,229,000.00		4,229,000.00	
	หมายเลขครุภัณฑ์ ร.499-1 จำนวน 1 เครื่อง								-	
62)	จ้างบำรุงรักษาเครื่องเร่งอนุภาคที่ผลิตเฉพาะโฟตอน พลังงานไม่เกิน 6 MV					2,570,000.00	2,570,000.00		2,570,000.00	
	แบบรวมอะไหล่ หมายเลขครุภัณฑ์ ร.315-6 จำนวน 1 เครื่อง								-	
63)	จ้างบำรุงรักษาเครื่องสอดใส่สารกัมมันตรังสี					2,819,250.00	2,819,250.00		2,819,250.00	
	ชนิดอัตรารังสีสูง พร้อมระบบวางแผนการรักษา								-	
	และชุดโปรแกรมจัดการข้อมูลภาพและปริมาณรังสี								-	
	ของผู้ป่วยแบบรวมอะไหล่ หมายเลขครุภัณฑ์								-	



ลำดับที่	รายจ่าย / รายการ	ค่าเป้าหมาย (จำนวน/หน่วย นับ)	จ่ายจริง 2563	จ่ายจริง 2564	จ่ายจริง 2565	จำนวนเงิน 2566 *	จำนวนเงิน 2566 (ปรับครั้งที่ 1)	ภาระผูกพัน 2565	รวม	หมายเหตุ
	6525-008-0002/64-001 จำนวน 1 เครื่อง								-	
	64) จ้างบำรุงรักษาระบบเครื่องวางแผนการรักษา (Treatment Planning System) แบบรวมอะไหล่					3,648,750.00	3,648,750.00		3,648,750.00	
	หมายเลขครุภัณฑ์ 7440-001-0026/63-001 จำนวน 1 เครื่อง								-	
	65) จ้างบำรุงรักษาเครื่องประมวลภาพทางรังสีดิจิทัล (Computed Radiography) พร้อมตรวจซ่อมแก้ไข แบบรวมอะไหล่ หมายเลขครุภัณฑ์ X.49 จำนวน 1 เครื่อง					90,950.00	90,950.00		90,950.00	
	66) จ้างบำรุงรักษาเครื่องถ่ายภาพรังสีทรวงอกพร้อมระบบปรับภาพแบบดิจิทัล แบบรวมค่าแรงและอะไหล่ หมายเลขครุภัณฑ์ X.54 จำนวน 1 เครื่อง					800,000.00	800,000.00		800,000.00	
	67) จ้างบำรุงรักษาเครื่องอ่านและแปลงสัญญาณภาพ					320,000.00	320,000.00		320,000.00	
	เอกซเรย์เป็นดิจิทัล แบบรวมอะไหล่ หมายเลขครุภัณฑ์ ร.479-1 จำนวน 1 ชุด								-	
	68) จ้างบำรุงรักษาเครื่องเอกซเรย์หัวไป ยี่ห้อ PHILIPS แบบรวมอะไหล่ จำนวน 2 รายการ					265,000.00	265,000.00		265,000.00	
	69) จ้างบำรุงรักษาเครื่องตรวจอวัยวะภายในด้วยคลื่นเสียงความถี่สูง ยี่ห้อ TOSHIBA MODEL:TUS-A400แบบรวมอะไหล่ หมายเลขครุภัณฑ์ ร.188-29 จำนวน 1 เครื่อง					230,000.00	230,000.00		230,000.00	
	70) จ้างบำรุงรักษาเครื่องเอกซเรย์เคลื่อนที่ ยี่ห้อ Shimadzu รุ่น Mobile DaRt Evolution แบบรวมอะไหล่ หมายเลขครุภัณฑ์ X.56 จำนวน 1 เครื่อง					490,515.00	490,515.00		490,515.00	
	71) จ้างบำรุงรักษาเครื่องเอกซเรย์เคลื่อนที่ ยี่ห้อ Shimadzu รุ่น Mobile Art Evolution แบบรวมอะไหล่ หมายเลขครุภัณฑ์ X.56/1 จำนวน 1 เครื่อง					342,435.00	342,435.00		342,435.00	
	72) จ้างบำรุงรักษาเครื่องอัลตราซาวด์ ยี่ห้อ Supersonic รุ่น Aixplorer แบบรวมอะไหล่ หมายเลขครุภัณฑ์ X.57/1 จำนวน 1 เครื่อง					509,025.00	509,025.00		509,025.00	
	73) จ้างบำรุงรักษาเครื่องเอกซเรย์เต้านมระบบดิจิทัล แบบรวมอะไหล่ทุกชิ้นส่วน หมายเลขครุภัณฑ์ X.57 จำนวน 1 เครื่อง					1,558,625.00	1,558,625.00		1,558,625.00	
	74) จ้างบำรุงรักษาเครื่องเอกซเรย์สำหรับหาตำแหน่ง ในการเจาะชิ้นเนื้อเต้านมแบบนอนคว่ำ แบบรวมอะไหล่ หมายเลขครุภัณฑ์ X.60 จำนวน 1 เครื่อง					462,750.00	462,750.00		462,750.00	
	75) จ้างบำรุงรักษาเครื่องเจาะดูดชิ้นเนื้อเต้านม ระบบสูญญากาศ แบบรวมอะไหล่ ทุกชิ้นส่วน หมายเลขครุภัณฑ์ ร.412-3 จำนวน 1 เครื่อง					231,375.00	231,375.00		231,375.00	
	76) จ้างบำรุงรักษาเครื่องตรวจอวัยวะภายในด้วยคลื่น เสียงความถี่สูง ยี่ห้อ TOSHIBA MODEL:TUS-AI600 หมายเลขครุภัณฑ์ ร.188-32 จำนวน 1 เครื่อง					240,000.00	240,000.00		240,000.00	
	77) จ้างบำรุงรักษาเครื่องเอกซเรย์ระบบหลอดเลือด ระบบเดียวแบบทำงานร่วมกับเครื่องเอกซเรย์ คอมพิวเตอร์ แบบรวมอะไหล่ (TOP) หมายเลขครุภัณฑ์ X.64 จำนวน 1 ชุด					1,722,000.00	1,722,000.00		1,722,000.00	
	78) จ้างบำรุงรักษาเครื่องตรวจวัดความหนาแน่น ของกระดูก หมายเลขครุภัณฑ์ ร.428-1 จำนวน 1 เครื่อง					69,375.00	69,375.00		69,375.00	
	79) จ้างบำรุงรักษาเครื่องอัลตราซาวด์ แบบรวมอะไหล่ หมายเลขครุภัณฑ์ ร.188-30 จำนวน 1 เครื่อง					190,000.00	190,000.00		190,000.00	



ลำดับที่	รายจ่าย / รายการ	ค่าเป้าหมาย (จำนวน/หน่วย นับ)	จ่ายจริง 2563	จ่ายจริง 2564	จ่ายจริง 2565	จำนวนเงิน 2566 *	จำนวนเงิน 2566 (ปรับครั้งที่ 1)	ภาระผูกพัน 2565	รวม	หมายเหตุ
80)	จ้างบำรุงรักษาเครื่องให้ยาระดับความรู้สึกร หมายเลขครุภัณฑ์ คส.17 จำนวน 1 เครื่อง					12,000.00	12,000.00		12,000.00	
81)	จ้างบำรุงรักษาเครื่องตมยาสลบพร้อมเครื่องช่วย หายใจอัตโนมัติ แบบรวมอะไหล่ จำนวน 3 เครื่อง					127,000.00	127,000.00		127,000.00	
82)	จ้างบำรุงรักษาเครื่องให้ยาระดับความรู้สึกร แบบรวมอะไหล่ จำนวน 2 เครื่อง					117,000.00	117,000.00		117,000.00	
83)	จ้างบำรุงรักษาเครื่องเอกซเรย์เคลื่อนที่แบบซีอาร์ม หมายเลขครุภัณฑ์ X.58 จำนวน 1 เครื่อง					161,000.00	161,000.00		161,000.00	
84)	จ้างบำรุงรักษาเครื่องจีและดีดด้วยอาร์กอน หมายเลขครุภัณฑ์ 6515-171-0002/ร.203-26 จำนวน 4 ชุด					57,600.00	57,600.00		57,600.00	
85)	จ้างบำรุงรักษาระบบปรับอากาศตลอดเชื้อ สำหรับห้องผ่าตัด OR-1,2,3,4 และOR-Integrated หมายเลขครุภัณฑ์ 100000012020/62-005					203,300.00	203,300.00		203,300.00	
86)	จ้างบำรุงรักษาคอมพิวเตอร์ระบบรับส่ง สัญญาณภาพ หมายเลขครุภัณฑ์ คม.58 และ คม.59 จำนวน 2 เครื่อง					27,000.00	27,000.00		27,000.00	
87)	จ้างบำรุงรักษาเครื่องช่วยล้างล้างเอนโดสโคป หมายเลขครุภัณฑ์ 6530-045-0003/63-001 จำนวน 1 เครื่อง					15,000.00	15,000.00		15,000.00	
88)	จ้างบำรุงรักษาเครื่องประมวลสัญญาณวีดีทัศน์ หมายเลขครุภัณฑ์ 6515-113-0001/64-0022 จำนวน 1 ชุด					22,500.00	22,500.00		22,500.00	
89)	จ้างบำรุงรักษาตู้ผสมยาเคมีบำบัด หมายเลขครุภัณฑ์ ตู้.3120 และ ตู้.3121 Biological safety Cabinet Class III (Isolator) ENVAIR หมายเลขครุภัณฑ์ ตู้.3120 และ ตู้.3121 จำนวน 2 ตู้					57,780.00	57,780.00		57,780.00	
90)	จ้างบำรุงรักษาตู้ผสมยาเคมีบำบัด Biological safety Cabinet Class III (Isolator) หมายเลขครุภัณฑ์ ตู้. 2998 จำนวน 1 ตู้					27,820.00	27,820.00		27,820.00	
91)	จ้างบำรุงรักษาตรวจสอบระบบคลื่นความถี่ฐาน และบำรุงรักษา AHU & CDU ห้องผสมยาเคมีบำบัดชั้น 5					154,080.00	154,080.00		154,080.00	
92)	จ้างบำรุงรักษาเครื่องฆ่าเชื้อโรคด้วยไอน้ำ หมายเลขครุภัณฑ์ ATC 26, ATC 28 และ ATC 31 จำนวน 3 เครื่อง					45,000.00	45,000.00		45,000.00	
93)	จ้างบำรุงรักษาเครื่องล้างเครื่องมือแพทย์ หมายเลขครุภัณฑ์ ร.364-11 จำนวน 1 เครื่อง					15,000.00	15,000.00		15,000.00	
94)	จ้างบำรุงรักษาเครื่องล้างกำเนิดไอน้ำ หมายเลขครุภัณฑ์ 4410-004-002 (BL6) จำนวน 1 ชุด					30,000.00	30,000.00		30,000.00	

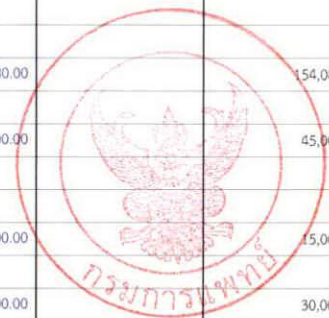

ลำดับที่	รายจ่าย / รายการ	ค่าเป้าหมาย (จำนวน/หน่วย นับ)	จ่ายจริง 2563	จ่ายจริง 2564	จ่ายจริง 2565	จำนวนเงิน 2566 *	จำนวนเงิน 2566 (ปรับครั้งที่ 1)	ภาวะผูกพัน 2565	รวม	หมายเหตุ
						9,000.00	9,000.00		9,000.00	
95)	จ้างบำรุงรักษาเครื่องล้างเครื่องมือแพทย์ชนิด ความถี่สูง หมายเลขครุภัณฑ์ ร.364-12 จำนวน 1 เครื่อง					27,500.00	27,500.00		27,500.00	
96)	ค่าจ้างบำรุงรักษาเครื่องช่วยหายใจ จำนวน 11 เครื่อง					1,600,000.00	1,600,000.00		1,600,000.00	
97)	จ้างบำรุงรักษาระบบเครือข่ายห้อง Data Center จำนวน 1 ระบบ					1,780,000.00	1,780,000.00		1,780,000.00	
98)	จ้างบำรุงรักษาระบบเครือข่ายคอมพิวเตอร์ จำนวน 1 ระบบ					360,000.00	360,000.00		360,000.00	
99)	จ้างบำรุงรักษาโปรแกรมป้องกันไวรัสคอมพิวเตอร์ สำหรับเครื่องแม่ข่ายและลูกข่าย จำนวน 500 สิทธิ์ การใช้งาน					3,200,000.00	3,200,000.00		3,200,000.00	
100)	จ้างบำรุงรักษาเครื่องคอมพิวเตอร์แม่ข่าย และอุปกรณ์จัดเก็บข้อมูล สำหรับระบบสารสนเทศ โรงพยาบาล จำนวน 1 ระบบ					820,000.00	820,000.00		820,000.00	
101)	จ้างบำรุงรักษาระบบสารสนเทศสถาบัน มะเร็งแห่งชาติ					450,000.00	450,000.00		450,000.00	
102)	จ้างบำรุงรักษาระบบ PACS และ RIS พร้อมระบบสำรองการใช้งาน					1,225,000.00	1,225,000.00		1,225,000.00	
103)	จ้างบำรุงรักษาเครื่องมือแพทย์บนรถคัดกรอง และวินิจฉัยโรคระยะเริ่มต้นเคลื่อนที่แบบประสิทธิภาพสูง จำนวน 3 รายการ					64,160.00	64,160.00		64,160.00	
104)	จ้างบำรุงรักษาโปรแกรมห้องสมุดอิเล็กทรอนิกส์ ELIB (Electronic Libray on Web)					44,940.00	44,940.00		44,940.00	
105)	จ้างบำรุงรักษาเครื่องพิมพ์สีพร้อมแอปสกิน SC P-8000 แบบ OnsiteService รวมอะไหล่ หมายเลขครุภัณฑ์ 7440-012-0011-63-001 จำนวน 1 เครื่อง					272,850.00	272,850.00		272,850.00	
106)	จ้างเหมาจะสำรวจดินโครงการ สถาบันมะเร็งแห่งชาติ แห่งใหม่ (บางขุนเทียน)					494,835.00	494,835.00		494,835.00	
107)	จ้างตรวจทางห้องปฏิบัติการภายนอกสำหรับ การทดสอบที่ไม่ได้เปิดบริการในสถาบันมะเร็งแห่งชาติ จำนวน 119 รายการ					7,490.00	7,490.00		7,490.00	
108)	จ้างเหมาตรวจประเมินประสิทธิภาพผู้ดูแลคน จำนวน 2 คู่ หมายเลขครุภัณฑ์ ค.2934 และ ค.2822					6,420.00	6,420.00		6,420.00	
109)	จ้างสอบเทียบและปรับแต่งค่าความเร็วลม ตู้ปลอดเชื้อ จำนวน 1 คู่ หมายเลขครุภัณฑ์ ค.2797					2,368,790.00	9,924,850.00		9,924,850.00	
	จ้างเหมาการตรวจวินิจฉัยโรคด้วยเครื่องจำลองการรักษาด้วยคลื่นสนามแม่เหล็กไฟฟ้า ขนาด 1.5 เทสลา (MRI Simulator)						4,404,000.00		4,404,000.00	
110)	จ้างเหมาการตรวจเอกซเรย์เต้านมระบบดิจิทัล พร้อมเครื่องเอกซเรย์เต้านมระบบดิจิทัล จำนวน 3,000 ราย ระยะเวลา 3 เดือน (เดือน ธ.ค.65 - ก.พ. 66)									

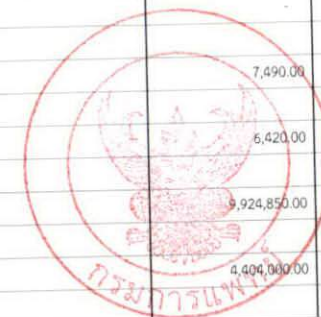

ลำดับที่	รายจ่าย / รายการ	ค่าเป้าหมาย (จำนวน/หน่วย นับ)	จ่ายจริง 2563	จ่ายจริง 2564	จ่ายจริง 2565	จำนวนเงิน 2566 *	จำนวนเงิน 2566 (ปรับครั้งที่ 1)	ภาระผูกพัน 2565	รวม	หมายเหตุ
111)	จ้างเนกการตรวจเอกซเรย์ด้วยระบบดิจิทัล พร้อมเครื่องเอกซเรย์ด้วยระบบดิจิทัล จำนวน 23,760 ราย (ระยะ 36 เดือน)			5,637,120.00	11,987,688.00	39,916,800.00	39,916,800.00		39,916,800.00	
112)	จ้างเหมาบริการแปลผลภาพถ่ายรังสีทรวงอก คลินิกสุขภาพ จำนวน 25,000 ราย					1,250,000.00	1,250,000.00		1,250,000.00	
113)	จ้างเหมาบริการตรวจแพทสแกน (PET Scan) จำนวน 100 ครั้ง					2,500,000.00	2,500,000.00		2,500,000.00	
114)	จ้างเหมาปรุงอาหารสำเร็จสำหรับผู้ป่วยสามัญ ผู้ป่วยพิเศษ (ไทยและต่างชาติ) ตั้งแต่ 1 ต.ค 65-30 ก.ย. 66					18,542,000.00	18,542,000.00		18,542,000.00	
115)	จ้างเหมาบริการเครื่องตรวจหาภาวะพังคืดในเนื้อตับและไขมันพอกตับพร้อมหัตถ์ตรวจ					480,000.00	480,000.00		480,000.00	
116)	จ้างเหมาบริการพนักงานเวรเปลภายในสถาบันมะเร็งแห่งชาติ จำนวน 24 คน		5,040,000.00	5,267,160.00	5,226,840.00	7,848,500.00	5,661,000.00	2,187,500	7,848,500.00	
117)	จ้างเหมาบริการ Cyber Security Monitoring จำนวน 1 งาน					462,240.00	462,240.00		462,240.00	
118)	ค่าบริการสัญญาณอินเทอร์เน็ต พร้อมอุปกรณ์ จำนวน 1 งาน		787,059.00	1,136,863.00	961,961.00	1,410,633.04	1,148,280.04	262,353.00	1,410,633.04	
119)	จ้างเหมาบริการ Cloud Service (IaaS แบบ Premium Buddle Window)					267,521.40	267,521.40		267,521.40	
120)	จ้างดำเนินการจดทะเบียน Domain Name					5,094.00	5,094.00		5,094.00	
121)	จ้างเหมาใช้บริการ Line Bot					207,000.00	207,000.00		207,000.00	
122)	ค่าบริการสัญญาณ video conference จำนวน 1 งาน					45,000.00	45,000.00		45,000.00	
123)	จ้างสอนเทียบและบำรุงรักษาเครื่องมือแพทย์ จำนวน 697 เครื่อง					816,979.48	816,979.48		816,979.48	
124)	จ้างปรับปรุงระบบไฟฟ้าพลัง 2 ตีกรเคราะห์บำบัดโรคมะเร็ง					10,000,000.00	10,000,000.00		10,000,000.00	
125)	เช่าสถานที่สำหรับจัดเก็บพัสดุของทางราชการ					600,000.00	600,000.00		600,000.00	
126)	เช่าพื้นที่บริการ windows Hosting 20 GB					8,342.00	8,342.00		8,342.00	
127)	ค่าจ้างเหมาให้บริการตรวจ MRI		2,367,950.00	5,933,900.00	5,562,200.00	160,700.00		160,700.00	160,700.00	
128)	ค่าจ้างเหมาพื้นที่วางเครื่องแม่ข่าย		405,530.00	89,448.00						
129)	ค่าจ้างเหมาแปลผล Digital		4,465,235.00	2,457,840.00	45,374.00					
130)	ค่าจ้างเหมาแปลผลภาพถ่ายรังสี		485,856.00	623,498.00	493,524.81	1,050,628.62		1,050,628.62	1,050,628.62	
131)	ค่าจ้างเหมาถ่ายภาพแมมโมแกรม		102,200.00	164,500.00	87,630.00	87,630.00		87,630.00	87,630.00	
132)	ค่าจ้างเหมา-ปรับปรุง		331,776.00		1,216,080.00					
133)	ค่าจ้างเหมา-พิมพ์แบบ		1,265,795.00	134,820.00	7,200.00					
134)	ค่าจ้างเหมา-ติดตั้ง		353,482.70	48,685.00						
135)	ค่าจ้างเหมา-ตรวจทางห้องปฏิบัติการ		618,107.00	845,314.50	2,561,330.00					
136)	ค่าธรรมเนียมบัตรเครดิต		423.00	400.00	1,800.00					
137)	หนังสือ		3,463,141.81	544,934.59	510,877.47					
138)	คืนเงินค่ารักษา กรมบัญชีกลาง		2,786,466.50							
139)	ค่าจ้างเหมา-วิเคราะห์ข้อมูล		14,000.00							
140)	เงินช่วยเหลือพิเศษกรณีเสียชีวิต									
141)	ค่าจ้างเหมาพัฒนาระบบบริหารการรักษาความมั่นคงปลอดภัยเทคโนโลยีสารสนเทศ (ISO27001)			1,200,000.00						
142)	ค่าจ้างเหมา-ถ่ายเอกสาร		35,670.05		69,262.38					
143)	ค่าจ้างเหมา Line Bot		144,000.00							
144)	จ้างเหมาทำอาหาร Home Isolation				769,987.40					
145)	ค่าเช่ารถเอกซเรย์เคลื่อนที่				600,000.00					



ลำดับที่	รายจ่าย / รายการ	ค่าเป้าหมาย (จำนวน/หน่วย นับ)	จ่ายจริง 2563	จ่ายจริง 2564	จ่ายจริง 2565	จำนวนเงิน 2566 *	จำนวนเงิน 2566 (ปรับครั้งที่ 1)	ภาระผูกพัน 2565	รวม	หมายเหตุ
	- ค่าวัสดุ		236,904,735.60	246,451,462.34	242,635,313.72	318,202,001.96	280,041,500.12	53,806,426.84	333,847,926.96	+ 15,645,925
1)	เวชภัณฑ์ยา		110,295,440.09	96,884,710.68	98,751,276.54	115,302,509.22	107,000,000.00	20,302,509.22	127,302,509.22	
2)	วัสดุวิทยาศาสตร์การแพทย์		102,057,430.14	128,750,862.48	127,465,860.26	178,601,576.19	150,778,700.12	30,768,801.07	181,547,501.19	
3)	วัสดุสำนักงาน		1,861,292.73	2,383,434.30	2,604,368.08	2,170,036.40	2,000,000.00	170,036.40	2,170,036.40	
4)	วัสดุคอมพิวเตอร์		7,763,736.73	4,572,501.90	5,000,164.50	8,315,230.00	8,300,000.00	15,230.00	8,315,230.00	
5)	วัสดุเครื่องแต่งกาย		386,270.00	983,720.00	1,087,123.00	2,152,800.00	2,152,800.00	-	2,152,800.00	
6)	วัสดุงานบ้านงานครัว		4,640,595.30	4,760,441.65	3,589,322.42	3,564,925.00	4,000,000.00	564,925.00	4,564,925.00	
7)	วัสดุอาหาร		4,487,272.90	4,636,878.20	1,822,186.22	4,877,225.65	3,000,000.00	1,877,225.65	4,877,225.65	
8)	วัสดุเชื้อเพลิง		312,618.84	359,650.75	348,271.21	307,080.00	300,000.00	7,080.00	307,080.00	
9)	วัสดุไฟฟ้าและวิทยุ		251,273.30	248,471.71	162,993.94	350,000.00	350,000.00	-	350,000.00	
10)	วัสดุวารสาร		237,561.20	15,140.00	10,000.00	30,000.00	30,000.00	-	30,000.00	
11)	วัสดุช่าง		931,589.63	954,390.81	592,034.71	956,335.50	930,000.00	26,335.50	956,335.50	
12)	วัสดุยานพาหนะ		45,888.00							
13)	วัสดุโฆษณาและเผยแพร่				1,400.00	41,980.00		41,980.00	41,980.00	
14)	วัสดุ-ครุภัณฑ์มูลค่าต่ำกว่าเกณฑ์		1,540,832.45	904,438.86	642,203.84	532,304.00	200,000.00	32,304.00	232,304.00	
15)	วัสดุอื่น ๆ		2,092,934.29	996,821.00	558,109.00	1,000,000.00	1,000,000.00	-	1,000,000.00	
16)	วัสดุการศึกษา									
17)	วัสดุการเกษตร									
	- ค่าสาธารณูปโภค		17,067,666.05	11,907,628.69	14,948,865.66	14,275,449.86	14,231,390.00	44,059.86	14,275,449.86	
	- ค่าไฟฟ้า		16,513,390.68	11,596,935.25	14,407,430.73	13,774,560.00	13,774,560.00	-	13,774,560.00	
	- ค่าน้ำประปา		110,212.38	-	8,632.01	100,000.00	100,000.00	-	100,000.00	
	- ค่าไปรษณีย์		165,025.00	-	495,055.92	100,000.00	100,000.00	-	100,000.00	
	- ค่าโทรศัพท์		279,037.99	304,273.44	31,327.00	290,889.86	246,830.00	44,059.86	290,889.86	
	- ค่าบริการสื่อโทรคมนาคม			6,420.00	6,420.00	10,000.00	10,000.00	-	10,000.00	
	- อื่น ๆ (ระบุ)									
	- ระบุรายการ...									
	แผนงานพื้นฐานด้านควรพัฒนาและเสริมสร้างศักยภาพทรัพยากรมนุษย์					19,982,560.00	20,376,130.00	-	20,376,130.00	1398,540
	ผลผลิต : องค์ความรู้ด้านสุขภาพได้รับการพัฒนาและถ่ายทอด					19,982,560.00	20,376,130.00	-	20,376,130.00	
	กิจกรรม : พัฒนาและถ่ายทอดองค์ความรู้					19,982,560.00	20,376,130.00	-	20,376,130.00	
	- การเรียนการสอนแพทย์เฉพาะทาง (...โครงการ)									
	- สัมมนาและฝึกอบรม									
	บุคลากรภายนอก (14 โครงการ)					4,671,630.00	4,949,850.00	0	4,949,850.00	
	บุคลากรภายในหน่วยงาน (18 โครงการ)					7,440,415.00	7,555,765.00	0	7,555,765.00	
	- อื่น ๆ (14 โครงการ)					4,842,940.00	4,842,940.00	0	4,842,940.00	
	- ผลิตและประชาสัมพันธ์ผ่านสื่อ (4 โครงการ)					453,900.00	453,900.00	0	453,900.00	
	- พัฒนาคูณภาพ (เช่น HA) (8 โครงการ)					2,573,675.00	2,573,675.00	0	2,573,675.00	

ลำดับที่	รายจ่าย / รายการ	ค่าเป้าหมาย (จำนวน/หน่วย นับ)	จ่ายจริง 2563	จ่ายจริง 2564	จ่ายจริง 2565	จำนวนเงิน 2566 *	จำนวนเงิน 2566 (ปรับครั้งที่ 1)	ภาระผูกพัน 2565	รวม	หมายเหตุ
	แผนงานยุทธศาสตร์สร้างเสริม ให้คนมีความสุขภาวะที่ดี					8,343,550.00	8,782,150.00	-	8,782,150.00	↑ 438,600
	โครงการ : โครงการองค์ความรู้ด้านสุขภาพได้รับการพัฒนาอย่างเหมาะสม					8,343,550.00	8,782,150.00	-	8,782,150.00	
	กิจกรรม : บูรณาการการพัฒนาด้านสุขภาพ					5,218,800.00	5,218,800.00	-	5,218,800.00	
	- Service Plan : SP (6 โครงการ)					4,218,800.00	4,218,800.00		4,218,800.00	
	- COE (1 โครงการ)					1,000,000.00	1,000,000.00		1,000,000.00	
	กิจกรรม : พัฒนาเครือข่ายและแก้ไขปัญหาสุขภาพของประชาชน					3,124,750.00	3,563,350.00	-	3,563,350.00	↑ 439,600
	- ค่าใช้จ่ายในการพัฒนาเครือข่ายวิชาการ (...โครงการ)									
	- ค่าใช้จ่ายในการแก้ไขปัญหาสุขภาพของ ประชาชนในพื้นที่									
	1) การออกหน่วยบริการสุขภาพให้การตรวจ คัดกรองในพื้นที่ (1 โครงการ)					1,524,750.00	1,524,750.00	0	1,524,750.00	
	2) การรณรงค์ให้ความรู้แก่ประชาชนในพื้นที่ เพื่อแก้ไขปัญหาโรคสำคัญด้านสาธารณสุข (4 โครงการ)					1,600,000.00	2,038,600.00	0	2,038,600.00	
3	งบลงทุน		27,032,077.83	31,383,991.50	19,578,102.40	182,385,978.00	208,549,180.56	-	208,549,180.56	+ 26,163,202.56
	3.1 ครุภัณฑ์					174,317,644.00	154,019,967.56	-	154,019,967.56	↓ 20,297,676.44
	ครุภัณฑ์ต่ำกว่าเกณฑ์					379,394.00	379,394.00		379,394.00	
	ครุภัณฑ์ < 1 ล้าน					15,138,250.00	13,367,620.00		13,367,620.00	↓ 1,770,630
	ครุภัณฑ์ > 1 ล้าน					158,800,000.00	140,272,953.56		140,272,953.56	↓ 13,527,046.44
	3.2 ที่ดินและสิ่งก่อสร้าง					8,068,334.00	54,529,213.00	-	54,529,213.00	↑ 46,460,879
	ที่ดินและสิ่งก่อสร้าง < 10 ล้าน					8,068,334.00	8,529,213.00		8,529,213.00	↑ 460,879
	ที่ดินและสิ่งก่อสร้าง > 10 ล้าน						46,000,000.00		46,000,000.00	↑ 46,000,000
4	งบเงินอุดหนุน					0		-		
	- แพทย์เฉพาะทาง (ค่าใช้จ่ายไม่รวมค่าตอบแทน)									
	- อื่น ๆ ระบุรายการ...									
5	งบรายจ่ายอื่น					461,250.00	5,461,250.00	0	5,461,250.00	↑ 5,000,000
	- ค่าใช้จ่ายสำหรับจัดทำโครงการงานวิจัยภายในสถาบันมะเร็งแห่งชาติ						5,000,000.00		5,000,000.00	
	- วิจัย วช. ไม่ วช.					262,500	262,500		262,500.00	
	- CPG, TA, MD, DB					198,750.00	198,750.00		198,750.00	
	- อื่น ๆ ระบุรายการ...									
6	งบกลางเงินบำรุง					10,000,000.00	20,000,000.00		20,000,000.00	↑ 10,000,000



งบบุคลากร

แผนงานบุคลากรภาครัฐ (ด้านการพัฒนาและเสริมสร้างศักยภาพทรัพยากรมนุษย์)

ผลผลิต : รายการค่าใช้จ่ายบุคลากรภาครัฐ พัฒนาด้านสาธารณสุขและสร้างเสริมสุขภาพเชิงรุก

กิจกรรม : บุคลากรสนับสนุนพัฒนาด้านการแพทย์

- ค่าจ้างชั่วคราว	จำนวน	35	อัตรา	12,606,000	บาท
- ค่าจ้างพนักงานกระทรวงฯ	จำนวน	388	อัตรา	57,193,800	บาท
		รวม	423	อัตรา	69,799,800

รายละเอียดแผนการปฏิบัติงานและแผนการใช้จ่ายเงินบำรุง ประจำปีงบประมาณ พ.ศ. 2566

พนักงานกระทรวงสาธารณสุข / ค่าจ้างชั่วคราว / ค่าจ้างรายคาบ

หน่วยงาน สถาบันมะเร็งแห่งชาติ

แผนงานบุคลากรภาครัฐ (ด้านการพัฒนาและเสริมสร้างศักยภาพทรัพยากรมนุษย์)

ผลผลิต : รายการค่าใช้จ่ายบุคลากรภาครัฐ พัฒนาด้านสาธารณสุข และสร้างเสริมสุขภาพเชิงรุก

กิจกรรม : บุคลากรสนับสนุนพัฒนาด้านการแพทย์

หน่วย : บาท

ลำดับ ที่	ตำแหน่ง	พนักงานกระทรวงสาธารณสุข			การจ้างลูกจ้างชั่วคราว			การจ้างลูกจ้างรายคาบ			เหตุผลชี้แจงเพิ่มเติม
		อัตราค่าจ้าง	จำนวนอัตรา	วงเงินทั้งปี	อัตราค่าจ้าง	จำนวนอัตรา	วงเงินทั้งปี	อัตราค่าจ้าง	จำนวนอัตรา	วงเงินทั้งปี	
	รวมทั้งสิ้น		388	57,193,800		35	12,606,000		57	6,180,840	
1	นักจัดการงานทั่วไป	13,970	10	1,676,400				80	1	153,600	12,800
2	นักจัดการงานทั่วไป	14,460	5	867,600							
	นักจัดการงานทั่วไป	15,000	2	360,000							
3	นักจัดการงานทั่วไป	15,280	1	183,360							
4	นักจัดการงานทั่วไป	14,830	1	177,960							
5	นักจัดการงานทั่วไป	15,000	1	180,000							
5	นักจัดการงานทั่วไป	15,280	1	183,360							
6	นักจัดการงานทั่วไป	15,420	1	185,040							
7	นักจัดการงานทั่วไป	15,500	1	186,000							
8	นักจัดการงานทั่วไป	15,650	1	187,800							
9	นักจัดการงานทั่วไป	15,660	1	187,920							
10	นักจัดการงานทั่วไป	16,150	1	193,800							
11	นักจัดการงานทั่วไป	16,310	1	195,720							
12	นักจัดการงานทั่วไป	16,790	1	201,480							
13	นักจัดการงานทั่วไป	16,970	1	203,640							



ลำดับ ที่	ตำแหน่ง	พนักงานกระทรวงสาธารณสุข			การจ้างลูกจ้างชั่วคราว			การจ้างลูกจ้างรายคาบ			เหตุผลชี้แจงเพิ่มเติม
		อัตราค่าจ้าง	จำนวนอัตรา	วงเงินทั้งปี	อัตราค่าจ้าง	จำนวนอัตรา	วงเงินทั้งปี	อัตราค่าจ้าง	จำนวนอัตรา	วงเงินทั้งปี	
14	นักจัดการงานทั่วไป	17,050	2	409,200							
15	นักจัดการงานทั่วไป	17,300	1	207,600							
16	นักจัดการงานทั่วไป	17,630	1	211,560							
17	นักจัดการงานทั่วไป	17,740	1	212,880							
18	นักจัดการงานทั่วไป	17,810	1	213,720							
19	นักจัดการงานทั่วไป	17,990	1	215,880							
20	นักจัดการงานทั่วไป	18,060	1	216,720							
21	นักจัดการงานทั่วไป	18,350	1	220,200							
22	นักจัดการงานทั่วไป	18,530	1	222,360							
23	นักจัดการงานทั่วไป	18,540	1	222,480							
24	นักจัดการงานทั่วไป	18,640	1	223,680							
25	นักจัดการงานทั่วไป	18,850	1	226,200							
26	นักจัดการงานทั่วไป	19,010	1	228,120							
27	นักจัดการงานทั่วไป	19,250	1	231,000							
28	นักจัดการงานทั่วไป	19,260	2	462,240							
29	นักจัดการงานทั่วไป	19,260	1	231,120							
30	นักจัดการงานทั่วไป	19,360	1	232,320							
31	นักจัดการงานทั่วไป	19,450	1	233,400							
32	นักจัดการงานทั่วไป	19,850	1	238,200							
33	นักจัดการงานทั่วไป	19,860	1	238,320							
34	นักจัดการงานทั่วไป	20,630	1	247,560							
35	นักจัดการงานทั่วไป	20,830	1	249,960							
33	นักประชาสัมพันธ์	14,830	1	177,960							



ลำดับ ที่	ตำแหน่ง	พนักงานกระทรวงสาธารณสุข			การจ้างลูกจ้างชั่วคราว			การจ้างลูกจ้างรายคาบ			เหตุผลชี้แจงเพิ่มเติม
		อัตราค่าจ้าง	จำนวนอัตรา	วงเงินทั้งปี	อัตราค่าจ้าง	จำนวนอัตรา	วงเงินทั้งปี	อัตราค่าจ้าง	จำนวนอัตรา	วงเงินทั้งปี	
34	นักประชาสัมพันธ์	17,270	1	207,240							
35	นักประชาสัมพันธ์	18,790	1	225,480							
36	นักประชาสัมพันธ์	18,860	1	226,320							
37	นักวิชาการเงินและบัญชี	13,970	1	167,640							
38	นักวิชาการเงินและบัญชี	14,530	2	348,720							
39	นักวิชาการเงินและบัญชี	14,830	1	177,960							
40	นักวิชาการเงินและบัญชี	15,000	3	540,000							
40	นักวิชาการเงินและบัญชี	15,490	1	185,880							
41	นักวิชาการเงินและบัญชี	15,650	1	187,800							
42	นักวิชาการเงินและบัญชี	17,800	1	213,600							
43	นักวิชาการเงินและบัญชี	18,160	1	217,920							
44	นักวิชาการเงินและบัญชี	18,340	1	220,080							
45	นักวิชาการเงินและบัญชี	18,520	1	222,240							
46	นักวิชาการเงินและบัญชี	18,720	1	224,640							
47	นักวิชาการเงินและบัญชี	18,780	1	225,360							
48	นักวิชาการเงินและบัญชี	18,840	1	226,080							
49	นักวิชาการเงินและบัญชี	18,890	1	226,680							
50	นักวิชาการเงินและบัญชี	19,440	1	233,280							
	นักวิชาการเงินและบัญชี	20,830	1	249,960							
51	นักวิชาการพัสดุ	13,970	1	167,640							
52	นักวิชาการพัสดุ	14,530	1	174,360							
53	นักวิชาการพัสดุ	14,600	1	175,200							
54	นักวิชาการพัสดุ	15,360	1	184,320							



ลำดับ ที่	ตำแหน่ง	พนักงานกระทรวงสาธารณสุข			การจ้างลูกจ้างชั่วคราว			การจ้างลูกจ้างรายคาบ			เหตุผลชี้แจงเพิ่มเติม
		อัตราค่าจ้าง	จำนวนอัตรา	วงเงินทั้งปี	อัตราค่าจ้าง	จำนวนอัตรา	วงเงินทั้งปี	อัตราค่าจ้าง	จำนวนอัตรา	วงเงินทั้งปี	
55	นักวิชาการพัสดุ	15,640	1	187,680							
56	นักวิชาการพัสดุ	16,790	1	201,480							
57	นักวิชาการพัสดุ	17,990	1	215,880							
	นักวิชาการพัสดุ	19,360	1	232,320							
58	นักทรัพยากรบุคคล	14,530	2	348,720							
59	นักทรัพยากรบุคคล	18,340	1	220,080							
60	เจ้าพนักงานธุรการ	11,150	1	133,800							
61	เจ้าพนักงานธุรการ	11,370	1	136,440							
62	เจ้าพนักงานธุรการ	11,430	1	137,160							
63	เจ้าพนักงานธุรการ	11,450	1	137,400							
	เจ้าพนักงานธุรการ	11,500	6	828,000							
64	เจ้าพนักงานธุรการ	11,670	1	140,040							
65	เจ้าพนักงานธุรการ	11,920	1	143,040							
66	เจ้าพนักงานธุรการ	12,510	1	150,120							
67	เจ้าพนักงานธุรการ	12,650	1	151,800							
68	เจ้าพนักงานธุรการ	13,040	1	156,480							
69	เจ้าพนักงานธุรการ	13,950	1	167,400							
70	เจ้าพนักงานธุรการ	14,030	1	168,360							
71	เจ้าพนักงานธุรการ	14,070	1	168,840							
72	เจ้าพนักงานธุรการ	14,190	2	340,560							
73	เจ้าพนักงานธุรการ	14,220	1	170,640							
74	เจ้าพนักงานธุรการ	14,380	1	172,560							
75	เจ้าพนักงานธุรการ	14,510	1	174,120							



ลำดับ ที่	ตำแหน่ง	พนักงานกระทรวงสาธารณสุข			การจ้างลูกจ้างชั่วคราว			การจ้างลูกจ้างรายคาบ			เหตุผลชี้แจงเพิ่มเติม
		อัตราค่าจ้าง	จำนวนอัตรา	วงเงินทั้งปี	อัตราค่าจ้าง	จำนวนอัตรา	วงเงินทั้งปี	อัตราค่าจ้าง	จำนวนอัตรา	วงเงินทั้งปี	
76	เจ้าพนักงานธุรการ	14,650	1	175,800							
77	เจ้าพนักงานธุรการ	14,800	1	177,600							
78	เจ้าพนักงานธุรการ	15,010	1	180,120							
79	เจ้าพนักงานธุรการ	15,230	1	182,760							
80	เจ้าพนักงานธุรการ	15,260	1	183,120							
81	เจ้าพนักงานธุรการ	15,470	1	185,640							
82	เจ้าพนักงานเผยแพร่ประชาสัมพันธ์	13,810	1	165,720							
83	เจ้าพนักงานการเงินและบัญชี	10,710	1	128,520							
	เจ้าพนักงานการเงินและบัญชี	11,500	2	276,000							
84	เจ้าพนักงานการเงินและบัญชี	12,510	1	150,120							
85	เจ้าพนักงานการเงินและบัญชี	13,710	1	164,520							
86	เจ้าพนักงานการเงินและบัญชี	14,610	1	175,320							
87	เจ้าพนักงานการเงินและบัญชี	14,660	1	175,920							
88	เจ้าพนักงานการเงินและบัญชี	15,660	1	187,920							
89	เจ้าพนักงานพัสดุ	10,710	2	257,040							
90	เจ้าพนักงานพัสดุ	11,380	1	136,560							
91	เจ้าพนักงานพัสดุ	11,500	2	276,000							
92	เจ้าพนักงานพัสดุ	11,900	1	142,800							
93	เจ้าพนักงานพัสดุ	11,960	1	143,520							
93	พนักงานธุรการ	9,070	1	108,840							
95	พนักงานธุรการ	10,600	1	127,200							
96	พนักงานธุรการ	10,690	1	128,280							
97	พนักงานธุรการ	11,470	1	137,640							



ลำดับ ที่	ตำแหน่ง	พนักงานกระทรวงสาธารณสุข			การจ้างลูกจ้างชั่วคราว			การจ้างลูกจ้างรายคาบ			เหตุผลขึ้นจงเพิ่มเติม
		อัตราค่าจ้าง	จำนวนอัตรา	วงเงินทั้งปี	อัตราค่าจ้าง	จำนวนอัตรา	วงเงินทั้งปี	อัตราค่าจ้าง	จำนวนอัตรา	วงเงินทั้งปี	
98	พนักงานธุรการ	11,520	1	138,240							
99	พนักงานธุรการ	12,210	1	146,520							
100	พนักงานธุรการ	12,530	1	150,360							
101	พนักงานธุรการ	12,810	1	153,720							
102	พนักงานพิมพ์	10,490	1	125,880							
103	พนักงานพิมพ์	10,500	1	126,000							
104	นักวิทยาศาสตร์	16,760	1	201,120							
105	นักวิทยาศาสตร์	18,000	1	216,000							
	นักวิทยาศาสตร์	20,940	1	251,280							
106	นักวิทยาศาสตร์การแพทย์	16,760	3	603,360							
	นักวิทยาศาสตร์การแพทย์	18,000	2	432,000							
107	นักวิทยาศาสตร์การแพทย์	19,920	1	239,040							
108	นักวิทยาศาสตร์การแพทย์	21,780	1	261,360							
109	นักวิทยาศาสตร์การแพทย์	21,790	1	261,480							
110	นักวิทยาศาสตร์การแพทย์	22,010	1	264,120							
111	นักวิทยาศาสตร์การแพทย์	22,100	1	265,200							
112	นักวิทยาศาสตร์การแพทย์	22,430	1	269,160							
113	นักวิทยาศาสตร์การแพทย์	22,710	1	272,520							
114	นักวิทยาศาสตร์การแพทย์	22,750	1	273,000							
115	นักวิทยาศาสตร์การแพทย์	23,260	1	279,120							
116	นักวิทยาศาสตร์การแพทย์	26,870	1	322,440							
117	นักโภชนาการ	18,000	3	648,000							
118	นักวิชาการคอมพิวเตอร์	16,760	1	201,120							

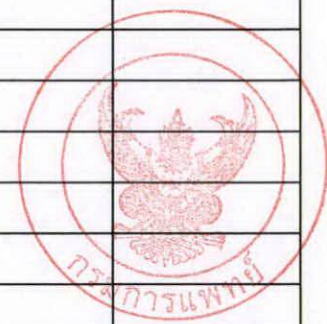

ลำดับ ที่	ตำแหน่ง	พนักงานกระทรวงสาธารณสุข			การจ้างลูกจ้างชั่วคราว			การจ้างลูกจ้างรายคาบ			เหตุผลชี้แจงเพิ่มเติม
		อัตราค่าจ้าง	จำนวนอัตรา	วงเงินทั้งปี	อัตราค่าจ้าง	จำนวนอัตรา	วงเงินทั้งปี	อัตราค่าจ้าง	จำนวนอัตรา	วงเงินทั้งปี	
119	นักวิชาการคอมพิวเตอร์	17,350	1	208,200							
120	นักวิชาการคอมพิวเตอร์	17,430	1	209,160							
	นักวิชาการคอมพิวเตอร์	18,000	1	216,000							
121	นักวิชาการคอมพิวเตอร์	18,040	1	216,480							
122	นักวิชาการคอมพิวเตอร์	21,650	1	259,800							
123	นักวิชาการคอมพิวเตอร์	21,750	1	261,000							
124	นักวิชาการคอมพิวเตอร์	21,790	1	261,480							
123	นักวิชาการสาธารณสุข	16,760	1	201,120	18,000	5	90,000	80	1	153,600	12,800
124	นักวิชาการสาธารณสุข	16,760	1	201,120							
	นักวิชาการสาธารณสุข	18,000	1	216,000							
125	นักวิชาการสาธารณสุข	18,590	1	223,080							
126	นักวิชาการสาธารณสุข	21,660	1	259,920							
127	นักวิชาการสาธารณสุข	21,860	1	262,320							
128	นักวิชาการโสตทัศนศึกษา	20,420	1	245,040							
129	นักสังคมสงเคราะห์	17,780	1	213,360							
130	นักสังคมสงเคราะห์	20,350	1	244,200							
131	นักสังคมสงเคราะห์	22,000	1	264,000							
132	เจ้าพนักงานสถิติ	11,500	1	138,000							
133	นายช่างไฟฟ้า	11,500	1	138,000							
134	นายช่างเทคนิค	11,500	1	138,000							
135	ผู้ช่วยช่างทั่วไป	8,260	1	99,120							
	ผู้ช่วยช่างทั่วไป	8,690	1	104,280							
136	ผู้ช่วยช่างทั่วไป	10,200	1	122,400							



ลำดับ ที่	ตำแหน่ง	พนักงานกระทรวงสาธารณสุข			การจ้างลูกจ้างชั่วคราว			การจ้างลูกจ้างรายคาบ			เหตุผลชี้แจงเพิ่มเติม
		อัตราค่าจ้าง	จำนวนอัตรา	วงเงินทั้งปี	อัตราค่าจ้าง	จำนวนอัตรา	วงเงินทั้งปี	อัตราค่าจ้าง	จำนวนอัตรา	วงเงินทั้งปี	
137	ผู้ช่วยช่างทั่วไป	10,200	1	122,400							
138	ผู้ช่วยช่างทั่วไป	12,250	1	147,000							
139	พนักงานเภสัชกรรม	10,070	1	120,840							
140	พนักงานเภสัชกรรม	14,560	1	174,720							
141	พนักงานวิทยาศาสตร์	11,740	1	140,880							
142	พนักงานวิทยาศาสตร์	11,750	1	141,000							
143	พนักงานวิทยาศาสตร์	11,810	1	141,720							
144	พนักงานวิทยาศาสตร์	11,860	1	142,320							
145	พนักงานวิทยาศาสตร์	11,940	1	143,280							
146	พนักงานวิทยาศาสตร์	11,990	1	143,880							
147	พนักงานวิทยาศาสตร์	12,040	2	288,960							
148	พนักงานวิทยาศาสตร์	12,080	1	144,960							
149	พนักงานวิทยาศาสตร์	12,970	1	155,640							
148	พนักงานประจำห้องทดลอง	8,460	1	101,520							
149	พนักงานประจำห้องทดลอง	8,690	1	104,280							
150	พนักงานประจำห้องทดลอง	8,720	1	104,640							
151	พนักงานประจำห้องทดลอง	9,050	1	108,600							
152	พนักงานประจำห้องทดลอง	10,590	1	127,080							
153	พนักงานประจำห้องทดลอง	10,690	1	128,280							
154	พนักงานห้องสมุด	11,530	1	138,360							
155	พนักงานการแพทย์และรังสีเทคนิค	8,540	1	102,480							
	พนักงานการแพทย์และรังสีเทคนิค	8,690	3	312,840							
156	พนักงานการแพทย์และรังสีเทคนิค	8,960	1	107,520							



ลำดับ ที่	ตำแหน่ง	พนักงานกระทรวงสาธารณสุข			การจ้างลูกจ้างชั่วคราว			การจ้างลูกจ้างรายคาบ			เหตุผลชี้แจงเพิ่มเติม
		อัตราค่าจ้าง	จำนวนอัตรา	วงเงินทั้งปี	อัตราค่าจ้าง	จำนวนอัตรา	วงเงินทั้งปี	อัตราค่าจ้าง	จำนวนอัตรา	วงเงินทั้งปี	
157	พนักงานการแพทย์และรังสีเทคนิค	9,520	1	114,240							
158	พนักงานการแพทย์และรังสีเทคนิค	9,590	1	115,080							
159	พนักงานการแพทย์และรังสีเทคนิค	11,190	1	134,280							
160	พนักงานการแพทย์และรังสีเทคนิค	12,490	1	149,880							
161	ผู้ช่วยนักกายภาพบำบัด	8,690	1	104,280							
162	พนักงานบัตรรายงานโรค	8,690	1	104,280							
163	พนักงานบัตรรายงานโรค	9,500	2	228,000							
164	พนักงานบัตรรายงานโรค	10,790	1	129,480							
165	พนักงานบัตรรายงานโรค	11,970	1	143,640							
166	พนักงานบัตรรายงานโรค	12,260	1	147,120							
167	พนักงานประกอบอาหาร	9,230	1	110,760				50	1	96,000	8,000
168	พนักงานประกอบอาหาร	9,520	1	114,240							
169	พนักงานประกอบอาหาร	9,750	1	117,000							
170	พนักงานประกอบอาหาร	10,800	1	129,600							
171	พนักงานบริการเอกสารทั่วไป	8,690	2	208,560							
172	พนักงานบริการเอกสารทั่วไป	9,030	1	108,360							
173	พนักงานบริการเอกสารทั่วไป	9,420	1	113,040							
174	พนักงานบริการเอกสารทั่วไป	9,610	1	115,320							
175	พนักงานบริการเอกสารทั่วไป	9,700	1	116,400							
176	พนักงานบริการเอกสารทั่วไป	10,010	1	120,120							
178	พนักงานบริการ	7,970	4	382,560							
179	พนักงานบริการ	8,260	4	396,480							
180	พนักงานบริการ	8,460	1	101,520							



ลำดับ ที่	ตำแหน่ง	พนักงานกระทรวงสาธารณสุข			การจ้างลูกจ้างชั่วคราว			การจ้างลูกจ้างรายคาบ			เหตุผลชี้แจงเพิ่มเติม
		อัตราค่าจ้าง	จำนวนอัตรา	วงเงินทั้งปี	อัตราค่าจ้าง	จำนวนอัตรา	วงเงินทั้งปี	อัตราค่าจ้าง	จำนวนอัตรา	วงเงินทั้งปี	
181	พนักงานบริการ	8,680	1	104,160							
	พนักงานบริการ	8,690	11	573,540							
182	พนักงานบริการ	8,720	1	104,640							
183	พนักงานบริการ	8,760	1	105,120							
184	พนักงานบริการ	8,910	1	106,920							
185	พนักงานบริการ	9,020	1	108,240							
186	พนักงานบริการ	9,090	1	109,080							
187	พนักงานบริการ	9,120	1	109,440							
188	พนักงานบริการ	9,420	1	113,040							
189	พนักงานบริการ	9,480	1	113,760							
190	พนักงานบริการ	9,500	1	114,000							
191	พนักงานบริการ	9,580	1	114,960							
192	พนักงานบริการ	10,250	1	123,000							
193	พนักงานบริการ	10,490	1	125,880							
194	พนักงานบริการ	10,860	1	130,320							
195	พนักงานบริการ	11,200	1	134,400							
196	พนักงานบริการ	11,220	1	134,640							
197	พนักงานบริการ	11,510	1	138,120							
198	พนักงานบริการ	11,660	2	279,840							
199	พนักงานบริการ	12,140	1	145,680							
	พนักงานบริการ	12,410	1	148,920							
	พนักงานบริการ	12,510	1	150,120							
	พนักงานบริการ	14,670	1	176,040							



ลำดับ ที่	ตำแหน่ง	พนักงานกระทรวงสาธารณสุข			การจ้างลูกจ้างชั่วคราว			การจ้างลูกจ้างรายคาบ			เหตุผลชี้แจงเพิ่มเติม
		อัตราค่าจ้าง	จำนวนอัตรา	วงเงินทั้งปี	อัตราค่าจ้าง	จำนวนอัตรา	วงเงินทั้งปี	อัตราค่าจ้าง	จำนวนอัตรา	วงเงินทั้งปี	
200	พนักงานขับรถยนต์	9,210	1	110,520				50	1	96,000	8,000
201	พนักงานขับรถยนต์	11,090	1	133,080							
202	พนักงานขับรถยนต์	11,150	1	133,800							
203	พนักงานขับรถยนต์	11,530	1	138,360							
	พนักงานขับรถยนต์	11,670	1	140,040							
204	ผู้ช่วยพยาบาล	8,690	19	990,660							
205	ผู้ช่วยพยาบาล	9,020	3	324,720							
206	ผู้ช่วยพยาบาล	9,820	1	117,840							
209	พนักงานช่วยเหลือคนไข้	7,970	1	95,640							
210	พนักงานช่วยเหลือคนไข้	8,260	2	198,240							
211	พนักงานช่วยเหลือคนไข้	8,290	1	99,480							
212	พนักงานช่วยเหลือคนไข้	8,460	2	203,040							
213	พนักงานช่วยเหลือคนไข้	8,690	14	729,960							
214	พนักงานช่วยเหลือคนไข้	8,720	1	104,640							
215	พนักงานช่วยเหลือคนไข้	8,800	1	105,600							
216	พนักงานช่วยเหลือคนไข้	9,180	3	330,480							
217	พนักงานช่วยเหลือคนไข้	9,220	1	110,640							
218	พนักงานช่วยเหลือคนไข้	9,230	1	110,760							
219	พนักงานช่วยเหลือคนไข้	9,320	1	111,840							
220	พนักงานช่วยเหลือคนไข้	9,500	1	114,000							
221	พนักงานช่วยเหลือคนไข้	9,840	1	118,080							
222	พนักงานช่วยเหลือคนไข้	10,180	1	122,160							
223	พนักงานช่วยเหลือคนไข้	10,800	1	129,600							



ลำดับ ที่	ตำแหน่ง	พนักงานกระทรวงสาธารณสุข			การจ้างลูกจ้างชั่วคราว			การจ้างลูกจ้างรายคาบ			เหตุผลชี้แจงเพิ่มเติม
		อัตราค่าจ้าง	จำนวนอัตรา	วงเงินทั้งปี	อัตราค่าจ้าง	จำนวนอัตรา	วงเงินทั้งปี	อัตราค่าจ้าง	จำนวนอัตรา	วงเงินทั้งปี	
224	พนักงานช่วยเหลือคนไข้	10,810	1	129,720							
225	พนักงานช่วยเหลือคนไข้	10,990	1	131,880							
226	พนักงานช่วยเหลือคนไข้	11,080	1	132,960							
227	พนักงานช่วยเหลือคนไข้	11,230	1	134,760							
228	พนักงานช่วยเหลือคนไข้	11,250	1	135,000							
229	พนักงานช่วยเหลือคนไข้	11,470	1	137,640							
230	พนักงานช่วยเหลือคนไข้	11,640	1	139,680							
231	พนักงานช่วยเหลือคนไข้	11,760	1	141,120							
232	พนักงานช่วยเหลือคนไข้	11,820	1	141,840							
233	พนักงานช่วยเหลือคนไข้	11,870	1	142,440							
234	พนักงานช่วยเหลือคนไข้	11,920	1	143,040							
235	พนักงานช่วยเหลือคนไข้	12,090	1	145,080							
236	พนักงานช่วยเหลือคนไข้	12,140	1	145,680							
237	พนักงานช่วยเหลือคนไข้	12,280	1	147,360							
238	พนักงานช่วยเหลือคนไข้	12,560	1	150,720							
239	พนักงานช่วยเหลือคนไข้	12,590	1	151,080							
240	พนักงานช่วยเหลือคนไข้	12,880	1	154,560							
	พนักงานช่วยเหลือคนไข้	13,100	1	157,200							
	พนักงานช่วยเหลือคนไข้	13,420	1	161,040							
	พนักงานช่วยเหลือคนไข้	14,070	1	168,840							
243	นักวิชาการสถิติ	14,460	1	173,520							
	นักวิชาการสถิติ	15,000	1	180,000							
244	พยาบาลวิชาชีพ	18,000	26	2,808,000				250	3	81,000	6,750



เอกสารหมายเลข 8

ลำดับ ที่	ตำแหน่ง	พนักงานกระทรวงสาธารณสุข			การจ้างลูกจ้างชั่วคราว			การจ้างลูกจ้างรายคาบ			เหตุผลชี้แจงเพิ่มเติม
		อัตราค่าจ้าง	จำนวนอัตรา	วงเงินทั้งปี	อัตราค่าจ้าง	จำนวนอัตรา	วงเงินทั้งปี	อัตราค่าจ้าง	จำนวนอัตรา	วงเงินทั้งปี	
	นายแพทย์				18,000	5	90,000	500	25	3,600,000	300,000
245	นายแพทย์			-	70,000	12	10,080,000				
	นักรังสีการแพทย์				18,000	5	90,000	80	11	253,440	21,120
246	นักรังสีการแพทย์			-	30,000	5	1,800,000	200	2	768,000	64,000
247	นักรังสีการแพทย์			-	35,000	1	420,000				
250	เภสัชกร	18,000	2	432,000	18,000	2	36,000	300	2	57,600	4,800
252	พนักงานการเงินและบัญชี			-				50	1	96,000	8,000
254	พนักงานทั่วไป			-				50	6	576,000	48,000
255	พยาบาลเทคนิค			-				160	2	153,600	12,800
256	เจ้าหน้าที่พยาบาล			-				50	1	96,000	8,000



ค่าจ้างเหมาบริการและบำรุงรักษา

รายละเอียดค่าจ้างเหมาบริการและบำรุงรักษาครุภัณฑ์ ประจำปีงบประมาณ พ.ศ. 2566

หน่วยงาน สถาบันมะเร็งแห่งชาติ

หน่วย : บาท

ลำดับ	รายการ	ระบุลักษณะ/ปริมาณงาน ปีงบประมาณ 2566	วงเงินปี 66	หมายเหตุ
รวมทั้งสิ้น			193,060,516.88	
จ้างซ่อมแซมบำรุงรักษา			62,014,401.90	
ค่าจ้างเหมาบริการ			129,706,740.98	
ค่าเช่า			1,339,374.00	
จ้างซ่อมแซมบำรุงรักษา			62,014,401.90	
กลุ่มงานบริหารทั่วไป			1,134,200.00	
1	จ้างบำรุงรักษาระบบเสียงตามสายภายในสถาบันมะเร็งแห่งชาติ จำนวน 1 งาน	1 ต.ค.65 - 30 ก.ย.66	64,200.00	
2	จ้างบำรุงรักษาระบบตู้สาขาโทรศัพท์อัตโนมัติ สถาบันมะเร็งแห่งชาติ	1 ต.ค.65 - 30 ก.ย.66	1,070,000.00	
กลุ่มงานการเงินและบัญชี			15,000.00	
3	ค่าจ้างบำรุงรักษาระบบโปรแกรมบริหารจัดการเจ้าหน้าที่เกณฑ์คงค้าง (TAX) และระบบเงินเดือน ฯ	1 ต.ค.65 - 30 ก.ย.66	10,000.00	
4	ค่าจ้างปรับปรุงโปรแกรมระบบเงินเดือน	1 ต.ค.65 - 30 ก.ย.66	5,000.00	
กลุ่มงานทรัพยากรบุคคล			24,444.00	
5	ค่าบริการช่องทางการสื่อสารด้านทรัพยากรบุคคลและการเงิน	1ต.ค.65-30ก.ย.66	24,444.00	
กลุ่มงานพัสดุและบำรุงรักษา			1,510,282.00	
6	จ้างบำรุงรักษาเครื่องปรับอากาศและม่านอากาศ จำนวน 665 เครื่อง	1 ต.ค.65 - 30 ก.ย.66	786,000.00	
7	จ้างบำรุงรักษาระบบไปป์ไลน์ จำนวน 1 ระบบ	1 ต.ค.65 - 30 ก.ย.66	65,000.00	
8	จ้างบำรุงรักษาระบบสัญญาณเตือนอัคคีภัย จำนวน 1 งาน	1 ต.ค.65 - 30 ก.ย.66	96,300.00	
9	จ้างบำรุงรักษาระบบสูบน้ำเสีย จำนวน 5 เครื่อง	1 ต.ค.65 - 30 ก.ย.66	44,940.00	

ค่าจ้างเหมาและบำรุงรักษา

041

สถาบันมะเร็งแห่งชาติ

ลำดับ	รายการ	ระบุลักษณะ/ปริมาณงาน ปีงบประมาณ 2566	วงเงินปี 66	หมายเหตุ
10	จ้างบำรุงรักษาชุดเครื่องสูบน้ำดับเพลิง จำนวน 1 ชุด	1 ต.ค.65 - 30 ก.ย.66	36,380.00	
11	จ้างบำรุงรักษาลิฟท์ ยี่ห้อ PIONEER ELEVATOR จำนวน 1 ชุด	1 ต.ค.65 - 30 ก.ย.66	31,565.00	
12	จ้างบำรุงรักษาชุดเครื่องกำเนิดไฟฟ้า ขนาด 100 KVA จำนวน 2 ชุด และชุดเครื่องกำเนิดไฟฟ้า ขนาด 200 KVA จำนวน 1 ชุด	1 ต.ค.65 - 30 ก.ย.66	45,772.00	
13	จ้างบำรุงรักษาระบบเรียกพยาบาล จำนวน 1 งาน	1 ต.ค.65 - 30 ก.ย.66	64,200.00	
14	จ้างบำรุงรักษาเครื่องฟอกอากาศ	1 ต.ค.65 - 30 ก.ย.66	300,000.00	
15	จ้างบำรุงรักษาเครื่องกรองน้ำ จำนวน 15 เครื่อง	1 ต.ค.65 - 30 ก.ย.66	40,125.00	
กลุ่มงานพยาธิวิทยาคลินิกและเทคนิคการแพทย์			477,571.20	-
16	จ้างบำรุงรักษาระบบสารสนเทศทางห้องปฏิบัติการ (LIS) จำนวน 1 ระบบ	1 ต.ค.65-30 ก.ย.66	450,000.00	
17	จ้างบำรุงรักษาเครื่องกรองน้ำ eSpring หมายเลขครุภัณฑ์ กน.100, กน.98 ,กน.97,กน.89 จำนวน 4 เครื่อง	1 ต.ค.65-30 ก.ย.66	21,571.20	
18	จ้างบำรุงรักษาเครื่องละลายพลาสติก หมายเลขครุภัณฑ์ ว.50 และ ว.51 จำนวน 2 ชุด	1 ต.ค.65-30 ก.ย.66	6,000.00	
กลุ่มงานกลุ่มงานพยาธิวิทยากายวิภาค			164,555.70	
19	จ้างบำรุงรักษาเครื่องฝังชิ้นเนื้อลงในพาราฟิน หมายเลขครุภัณฑ์ ร.187-4 จำนวน 1 เครื่อง และเครื่องเตรียมชิ้นเนื้ออัตโนมัติ หมายเลขครุภัณฑ์ ร.187-5/54(2) 6915-094-001 จำนวน 1 เครื่อง	1 ต.ค.65-30 ก.ย.66	15,729.00	
20	จ้างบำรุงรักษาเครื่องตัดบล็อกชิ้นเนื้อ หมายเลขครุภัณฑ์ ร.481-1, ร.481-3 และหมายเลขครุภัณฑ์ ต.น.15 จำนวน 3 เครื่อง	1 ต.ค.65 - 30 ก.ย.66	26,225.70	
21	จ้างบำรุงรักษาเครื่องกำจัดไอระเหยของสารเคมีก่อมะเร็ง หมายเลขครุภัณฑ์ ร.352-47 และ ร.352-48 จำนวน 2 ตู้	1 ต.ค.65 - 30 ก.ย.66	1,712.00	
22	จ้างบำรุงรักษาตู้แช่แข็ง หมายเลขครุภัณฑ์ ตย.428 จำนวน 1 เครื่อง	1 ต.ค.65 - 30 ก.ย.66	6,420.00	
23	จ้างบำรุงรักษาตู้เย็นควบคุมอุณหภูมิ 2-8 องศาเซลเซียส หมายเลขครุภัณฑ์ ตย.383 และ ตย.473 จำนวน 2 ตู้	1 ต.ค.65 - 30 ก.ย.66	6,420.00	
24	จ้างบำรุงรักษากล้องจุลทรรศน์ หมายเลขครุภัณฑ์ จท. 148 จท. 153, จท. 154, จท. 155, จท. 156, จท. 158, จท. 159, จท. 160 และ จท. 161 จำนวน 9 เครื่อง	1 ต.ค.65 - 30 ก.ย.66	15,408.00	
25	จ้างบำรุงรักษาตู้ตัดกลืนและกำจัดสารระเหยที่เป็นสารก่อมะเร็ง หมายเลขครุภัณฑ์ ตู 2796 จำนวน 1 ตู้	1 ต.ค.65 - 30 ก.ย.66	11,000.00	
26	จ้างบำรุงรักษาเครื่องกรองน้ำบริสุทธิ์ หมายเลขครุภัณฑ์ DE.8 จำนวน 1 เครื่อง	1 ต.ค.65 - 30 ก.ย.66	64,521.00	
27	จ้างบำรุงรักษาเครื่องตัดชิ้นเนื้อภายใต้อุณหภูมิแช่แข็ง หมายเลขครุภัณฑ์ 6515-027-0002/64-0005 จำนวน 1 ชุด	1 ต.ค.65 - 30 ก.ย.66	17,120.00	

ลำดับ	รายการ	ระบุลักษณะ/ปริมาณงาน ปีงบประมาณ 2566	วงเงินปี 66	หมายเหตุ
กลุ่มงานกลุ่มงานรังสีรักษา			40,513,619.00	
28	จ้างบำรุงรักษาเครื่องฉายรังสีศัลยกรรม CyberKnife พร้อมอุปกรณ์ประกอบการใช้งานครบชุด แบบรวมอะไหล่ หมายเลข ครุภัณฑ์ ร.393-3 จำนวน 1 ชุด	1 ต.ค.65-30 ก.ย.66	13,141,937.80	
29	จ้างบำรุงรักษาเครื่องฉายรังสีชนิด Helical Radiation Delivery พร้อมเครื่องวางแผนการรักษา เครื่องวัดรังสีและชุดควบคุมคุณภาพ แบบรวมอะไหล่	1 ต.ค.65-30 ก.ย.66	12,097,181.20	
30	หมายเลขครุภัณฑ์ ร.393-2/60 จำนวน 1 ชุด			
31	จ้างบำรุงรักษาระบบ Laser Dorado 4 Red Color แบบรวมอะไหล่ จำนวน 1 ระบบ	1 ต.ค.65-30 ก.ย.66	472,500.00	
32	จ้างบำรุงรักษาเครื่องจำลองการรักษาแบบคอมพิวเตอร์ (Computer Tomography Simulator) แบบรวมอะไหล่ หมายเลขครุภัณฑ์ X-59 จำนวน 1 เครื่อง	1 ต.ค.65-30 ก.ย.66	1,535,000.00	
33	จ้างบำรุงรักษาเครื่องรังสีรักษาระหว่างผ่าตัด (IORT) LIAC แบบรวมอะไหล่ หมายเลขครุภัณฑ์ ร.499-1 จำนวน 1 เครื่อง	1 ต.ค.65-30 ก.ย.66	4,229,000.00	
34	จ้างบำรุงรักษาเครื่องเร่งอนุภาคที่ผลิตเฉพาโฟตอน พลังงานไม่เกิน 6 MV แบบรวมอะไหล่ หมายเลขครุภัณฑ์ ร.315-6 จำนวน 1 เครื่อง	1 ต.ค.65-30 ก.ย.66	2,570,000.00	
35	จ้างบำรุงรักษาเครื่องสอดใส่สารกัมมันตรังสีชนิดอัตรารังสีสูง พร้อมระบบวางแผนการรักษาและชุดโปรแกรมจัดการข้อมูลภาพและปริมาณรังสีของผู้ป่วย แบบรวมอะไหล่ หมายเลขครุภัณฑ์ 6525-008-0002/64-001 จำนวน 1 เครื่อง	1 ต.ค.65 - 30 ก.ย.66	2,819,250.00	รายการเพิ่มใหม่
36	จ้างบำรุงรักษาเครื่องวางแผนการรักษา (Treatment Planning System) แบบรวมอะไหล่หมายเลขครุภัณฑ์ 7440-001-0026/63-001 จำนวน 1 เครื่อง	1 ต.ค.65 - 30 ก.ย.66	3,648,750.00	รายการเพิ่มใหม่
กลุ่มงานรังสีวินิจฉัยและเวชศาสตร์นิวเคลียร์			7,332,050.00	
37	จ้างบำรุงรักษาเครื่องประมวลผลภาพทางรังสีดิจิทัล (Computed Radiography) พร้อมตรวจซ่อมแก้ไข แบบรวมอะไหล่ หมายเลขครุภัณฑ์ X.49 จำนวน 1 เครื่อง	1ต.ค.65-30ก.ย.66	90,950.00	
38	จ้างบำรุงรักษาเครื่องถ่ายภาพรังสีทรวงอกพร้อมระบบปรับภาพแบบดิจิทัล แบบรวมค่าแรงและอะไหล่ หมายเลขครุภัณฑ์ X.54 จำนวน 1 เครื่อง	1ต.ค.65-30ก.ย.66	800,000.00	
39	จ้างบำรุงรักษาเครื่องอ่านและแปลงสัญญาณภาพเอกซเรย์เป็นดิจิทัล แบบรวมอะไหล่ หมายเลขครุภัณฑ์ ร.479-1 จำนวน 1 ชุด	1ต.ค.65-30ก.ย.66	320,000.00	
40	จ้างบำรุงรักษาเครื่องเอกซเรย์ทั่วไป ยี่ห้อ PHILIPS แบบรวมอะไหล่ จำนวน 2 รายการ	1ต.ค.65-30ก.ย.66	265,000.00	
41	จ้างบำรุงรักษาเครื่องตรวจอวัยวะภายในด้วยคลื่นเสียงความถี่สูง ยี่ห้อ TOSHIBA MODEL:TUS-A400 แบบรวมอะไหล่ หมายเลขครุภัณฑ์ ร.188-29 จำนวน 1 เครื่อง	1ต.ค.65-30ก.ย.66	230,000.00	
42	จ้างบำรุงรักษาเครื่องเอกซเรย์เคลื่อนที่ ยี่ห้อ Shimadzu รุ่น Mobile DaRt Evolution แบบรวมอะไหล่ หมายเลขครุภัณฑ์ X.56 จำนวน 1 เครื่อง	1ต.ค.65-30ก.ย.66	490,515.00	
43	จ้างบำรุงรักษาเครื่องเอกซเรย์เคลื่อนที่ ยี่ห้อ Shimadzu รุ่น Mobile Art Evolution แบบรวมอะไหล่ หมายเลขครุภัณฑ์ X.56/1 จำนวน 1 เครื่อง	1ต.ค.65-30ก.ย.66	342,435.00	
44	จ้างบำรุงรักษาเครื่องอัลตราซาวด์ ยี่ห้อ Supersonic รุ่น Aixplorer แบบรวมอะไหล่ หมายเลขครุภัณฑ์ X.57/1 จำนวน 1 เครื่อง	1ต.ค.65-30ก.ย.66	509,025.00	
45	จ้างบำรุงรักษาเครื่องเอกซเรย์เต้านมระบบดิจิทัล แบบรวมอะไหล่ทุกชิ้นส่วน หมายเลขครุภัณฑ์ X.57 จำนวน 1 เครื่อง	1ต.ค.65-30ก.ย.66	1,558,625.00	
46	จ้างบำรุงรักษาเครื่องเอกซเรย์สำหรับหัตถการเจาะชิ้นเนื้อเต้านมแบบนอนคว่ำ แบบรวมอะไหล่ หมายเลขครุภัณฑ์ X.60 จำนวน 1 เครื่อง	1ต.ค.65-30ก.ย.66	462,750.00	

ลำดับ	รายการ	ระบุลักษณะ/ปริมาณงาน ปีงบประมาณ 2566	วงเงินปี 66	หมายเหตุ
47	จ้างบำรุงรักษาเครื่องเจาะดูดชิ้นเนื้อเต้านมระบบสุญญากาศ แบบรวมอะไหล่ ทุกชิ้นส่วน หมายเลขครุภัณฑ์ ร.412-3 จำนวน 1 เครื่อง	1ต.ค.65-30ก.ย.66	231,375.00	
48	จ้างบำรุงรักษาเครื่องตรวจอวัยวะภายในด้วยคลื่นเสียงความถี่สูง ยี่ห้อ TOSHIBA MODEL:TUS-AI600 หมายเลขครุภัณฑ์ ร.188-32 จำนวน 1 เครื่อง	1ต.ค.65-30ก.ย.66	240,000.00	
49	จ้างบำรุงรักษาเครื่องเอกซเรย์ระบบหลอดเลือดระบบเตี้ยแบบทำงานร่วมกับเครื่องเอกซเรย์คอมพิวเตอร์ แบบรวมอะไหล่ (TOP) หมายเลขครุภัณฑ์ X.64 จำนวน 1 ชุด	1ต.ค.65-30ก.ย.66	1,722,000.00	
50	จ้างบำรุงรักษาเครื่องตรวจวัดความหนาแน่นของกระดูก หมายเลขครุภัณฑ์ ร.428-1 จำนวน 1 เครื่อง	1ต.ค.65-30ก.ย.66	69,375.00	
กลุ่มงานมะเร็งนรีเวช			190,000.00	
51	จ้างบำรุงรักษาเครื่องอัลตราซาวด์ แบบรวมอะไหล่ หมายเลขครุภัณฑ์ ร.188-30 จำนวน 1 เครื่อง	1ต.ค.65-30ก.ย.66	190,000.00	
กลุ่มงานวิสัญญีวิทยา			256,000.00	
52	จ้างบำรุงรักษาเครื่องให้ยาระงับความรู้สึก หมายเลขครุภัณฑ์ คส.17 จำนวน 1 เครื่อง	1ต.ค.65-30ก.ย.66	12,000.00	
53	จ้างบำรุงรักษาเครื่องดมยาสลบพร้อมเครื่องช่วยหายใจอัตโนมัติ แบบรวมอะไหล่ จำนวน 3 เครื่อง	1ต.ค.65-30ก.ย.66	127,000.00	
54	จ้างบำรุงรักษาเครื่องให้ยาระงับความรู้สึก แบบรวมอะไหล่ จำนวน 2 เครื่อง	1ต.ค.65-30ก.ย.66	117,000.00	
กลุ่มงานศัลยศาสตร์			463,900.00	
55	จ้างบำรุงรักษาเครื่องเอกซเรย์เคลื่อนที่แบบซีอาร์เอ็ม หมายเลขครุภัณฑ์ X.58 จำนวน 1 เครื่อง	1ต.ค.65-30ก.ย.66	161,000.00	
56	จ้างบำรุงรักษาเครื่องจี้และตัดด้วยอาร์กอน หมายเลขครุภัณฑ์ 6515-171-0002/ร.203-26 จำนวน 4 ชุด	1ต.ค.65-30ก.ย.66	57,600.00	
57	จ้างบำรุงรักษาระบบปรับอากาศปลอดเชื้อ สำหรับห้องผ่าตัด OR-1,2,3,4 และOR-Integrated หมายเลขครุภัณฑ์ 100000012020/62-005	1ต.ค.65-30ก.ย.66	203,300.00	
58	จ้างบำรุงรักษาไฟฟ้าผ่าตัดพร้อมระบบรับ-ส่ง สัญญาณภาพ หมายเลขครุภัณฑ์ คม.58 และ คม.59 จำนวน 2 เครื่อง	1ต.ค.65-30ก.ย.66	27,000.00	
59	จ้างบำรุงรักษาเครื่องช่วยล้างกล้องเอนโดสโคป หมายเลขครุภัณฑ์ 6530-045-0003/63-001 จำนวน 1 เครื่อง	1ต.ค.65-30ก.ย.66	15,000.00	
กลุ่มงานโสต ศอ นาสิก			22,500.00	
60	จ้างบำรุงรักษาเครื่องประมวลสัญญาณวิดีโอทัศน์ หมายเลขครุภัณฑ์ 6515-113-0001/64-0022 จำนวน 1 ชุด	1ต.ค.65-30ก.ย.66	22,500.00	
กลุ่มงานเภสัชกรรม			239,680.00	
61	จ้างบำรุงรักษาตู้ผสมยาเคมีบำบัด Biological safety Cabinet Class III (Isolator) ENVAIR หมายเลขครุภัณฑ์ ตู้.3120 และ ตู้.3121 จำนวน 2 ตู้	1ต.ค.65-30ก.ย.66	57,780.00	

ลำดับ	รายการ	ระบุลักษณะ/ปริมาณงาน ปีงบประมาณ 2566	วงเงินปี 66	หมายเหตุ
62	จ้างบำรุงรักษาตู้ผสมยาเคมีบำบัด Biological safety Cabinet Class III (Isolator) หมายเลขครุภัณฑ์ ตู. 2998 จำนวน 1 ตู้	1 ต.ค.65-30ก.ย.66	27,820.00	
63	จ้างบำรุงรักษาตรวจสอบระบบคลีนรูมมาตรฐานและบำรุงรักษา AHU & CDU ห้องผสมยาเคมีบำบัดชั้น 5	1 ต.ค.65-30ก.ย.66	154,080.00	
กลุ่มงานวิชาการพยาบาล			99,000.00	
64	จ้างบำรุงรักษาเครื่องล้างเชื้อโรคด้วยไอน้ำ หมายเลขครุภัณฑ์ ATC 26, ATC 28 และ ATC 31 จำนวน 3 เครื่อง	1 ต.ค.65 - 30 ก.ย.66	45,000.00	
65	จ้างบำรุงรักษาเครื่องล้างเครื่องมือแพทย์ หมายเลขครุภัณฑ์ ร.364-11 จำนวน 1 เครื่อง	1 ต.ค.65 - 30 ก.ย.66	15,000.00	
66	จ้างบำรุงรักษาเครื่องล้างน้ำยาฆ่าเชื้อ หมายเลขครุภัณฑ์ 4410-004-002 (BL6) จำนวน 1 ชุด	1 ต.ค.65 - 30 ก.ย.66	30,000.00	
67	จ้างบำรุงรักษาเครื่องล้างเครื่องมือแพทย์ชนิดความถี่สูง หมายเลขครุภัณฑ์ ร.364-12 จำนวน 1 เครื่อง	1 ต.ค.65 - 30 ก.ย.66	9,000.00	
กลุ่มงานพยาบาลผู้ป่วยใน			27,500.00	
68	ค่าจ้างบำรุงรักษาเครื่องช่วยหายใจ จำนวน 11 เครื่อง	1 ต.ค.65 - 30 ก.ย.66	27,500.00	
กลุ่มงานดิจิทัลการแพทย์			8,210,000.00	
69	จ้างบำรุงรักษาระบบเครือข่ายห้อง Data Center จำนวน 1 ระบบ	1 ต.ค.65 - 30 ก.ย.66	1,600,000.00	
70	จ้างบำรุงรักษาระบบเครือข่ายคอมพิวเตอร์ จำนวน 1 ระบบ	1 ต.ค.65 - 30 ก.ย.66	1,780,000.00	
71	จ้างบำรุงรักษาโปรแกรมป้องกันไวรัสคอมพิวเตอร์ สำหรับเครื่องแม่ข่ายและลูกข่าย จำนวน 500 สิทธิการใช้งาน	1 ต.ค.65 - 30 ก.ย.66	360,000.00	
72	จ้างบำรุงรักษาเครื่องคอมพิวเตอร์แม่ข่ายและอุปกรณ์จัดเก็บข้อมูล สำหรับระบบสารสนเทศโรงพยาบาล จำนวน 1 ระบบ	1 ต.ค.65 - 30 ก.ย.66	3,200,000.00	
73	จ้างบำรุงรักษาระบบสารสนเทศสถาบันมะเร็งแห่งชาติ	1 ต.ค.65 - 30 ก.ย.66	820,000.00	
74	จ้างบำรุงรักษาระบบ PACS และ RIS พร้อมระบบสำรองการใช้งาน	1 ต.ค.65 - 30 ก.ย.66	450,000.00	
กลุ่มงานพัฒนานโยบายและยุทธศาสตร์การแพทย์			1,225,000.00	
75	จ้างบำรุงรักษาเครื่องมือแพทย์บนรถคัดกรองและวินิจฉัยโรคมะเร็งเต้านมเคลื่อนที่แบบประสิทธิภาพสูง จำนวน 3 รายการ	1 ต.ค.65 - 30 ก.ย.66	1,225,000.00	
กลุ่มงานวิจัย ถ่ายทอดและสนับสนุนวิชาการ			109,100.00	
76	จ้างบำรุงรักษาโปรแกรมห้องสมุดอัตโนมัติ ELIB (Electronic Library on Web)	1 ต.ค.65 - 30 ก.ย.66	64,160.00	



ลำดับ	รายการ	ระบุลักษณะ/ปริมาณงาน ปีงบประมาณ 2566	วงเงินปี 66	หมายเหตุ
77	จ้างบำรุงรักษาเครื่องพิมพ์ยี่ห้อ Epson SC P-8000 แบบ OnsiteService รวมอะไหล่ หมายเลขครุภัณฑ์ 7440-012-0011-63-001 จำนวน 1 เครื่อง	1 ต.ค.65 - 30 ก.ย.66	44,940.00	
ค่าจ้างเหมาบริการ			129,706,740.98	
กลุ่มงานบริหารทั่วไป			15,464,946.00	
1	จ้างเหมาบริการทำความสะอาดอาคาร สถานที่ สถาบันมะเร็งแห่งชาติ จำนวน 27 คน	1 ต.ค.65 - 30 ก.ย.66	5,000,000.00	
2	จ้างเหมาบริการ ซัก อบ รีด เสื้อผ้าผู้ป่วยและผ้าต่างๆ ที่ใช้บริการทางการแพทย์ ประมาณ 438,000 กิโลกรัม	1 ต.ค.65 - 30 ก.ย.66	5,694,000.00	
3	จ้างเหมาบริการป้องกันและกำจัดปลวก มด แมลงสาบ หนู ยุง และแมลง	1 ต.ค.65 - 30 ก.ย.66	120,000.00	
4	จ้างเหมาบริการติดตั้งเครื่องฆ่าเชื้อ ดับกลิ่น และให้กลิ่นหอมในห้องน้ำ จำนวน 66 เครื่อง และเครื่องฉีดสเปรย์หอมอัตโนมัติ จำนวน 2 เครื่อง	1 ต.ค.65 - 30 ก.ย.66	95,872.00	
5	จ้างเหมาเก็บขยะสารเคมีอันตรายภายในสถาบันมะเร็งแห่งชาติ จำนวน 1 งาน	1 ต.ค.65 - 30 ก.ย.66	1,330,224.00	
6	จ้างดูแลรักษาความปลอดภัย อาคารสถานที่ และทรัพย์สิน สถาบันมะเร็งแห่งชาติ จำนวน 12 คน	1 ต.ค.65 - 30 ก.ย.66	2,952,000.00	
7	จ้างเหมาเจาะสำรวจดินโครงการสถาบันมะเร็งแห่งชาติ แห่งใหม่ (บางขุนเทียน)	1 ต.ค.65 - 30 ก.ย.66	272,850.00	
กลุ่มงานการเงินและบัญชี			969,485.06	
8	จ้างรับฝากเก็บเอกสารทางราชการของหน่วยงานต่างๆ ภายในสถาบันมะเร็งแห่งชาติ	1ต.ค.65-30ก.ย.66	969,485.06	
กลุ่มงานพยาธิวิทยาคลินิกและเทคนิคการแพทย์			494,835.00	
9	จ้างตรวจทางห้องปฏิบัติการภายนอกสำหรับการทดสอบที่ไม่ได้เปิดบริการในสถาบันมะเร็งแห่งชาติ จำนวน 119 รายการ	1 ต.ค.65-30 ก.ย.66	494,835.00	
กลุ่มงานกลุ่มงานพยาธิวิทยากายวิภาค			13,910.00	
10	จ้างเหมาตรวจประเมินประสิทธิภาพตู้ดูดควัน จำนวน 2 ตู้ หมายเลขครุภัณฑ์ ต.2934 และ ต.2822	1 ต.ค.65-30 ก.ย.66	7,490.00	
11	จ้างสอบเทียบและปรับแต่งค่าความเร็วลมตู้ปลอดเชื้อ จำนวน 1 ตู้ หมายเลขครุภัณฑ์ ต.2797	1 ต.ค.65-30 ก.ย.66	6,420.00	
กลุ่มงานรังสีรักษา			9,924,850.00	
12	จ้างเหมาบริการตรวจวินิจฉัยโรคด้วยเครื่องจำลองการรักษาด้วยคลื่นสนามแม่เหล็กไฟฟ้า ขนาด 1.5 เทสลา (MRI Simulator)	1 ต.ค.65-30 ก.ย.66	9,924,850.00	



ลำดับ	รายการ	ระบุลักษณะ/ปริมาณงาน ปีงบประมาณ 2566	วงเงินปี 66	หมายเหตุ
กลุ่มงานรังสีวินิจฉัยและเวชศาสตร์นิวเคลียร์			65,203,600.00	
13	จ้างเหมาการตรวจเอกซเรย์เต้านมระบบดิจิทัล พร้อมเครื่องเอกซเรย์เต้านมระบบดิจิทัล จำนวน 3,000 ราย	2 ฐ.ค.65-28 ก.พ.66	4,404,000.00	
14	จ้างเหมาการตรวจเอกซเรย์เต้านมระบบดิจิทัล พร้อมเครื่องเอกซเรย์เต้านมระบบดิจิทัล จำนวน 1 งาน	1 มี.ค.66-30ก.ย.68	39,916,800.00	
15	จ้างเหมาบริการแปลผลภาพถ่ายรังสีทรวงอกคลินิกสุขภาพ จำนวน 25,000 ราย	1ต.ค.65-30ก.ย.66	1,250,000.00	
16	จ้างเหมาบริการตรวจเอกซเรย์คอมพิวเตอร์ (CT scan) จำนวน 20 รายการ	1ต.ค.65-30ก.ย.66	17,132,800.00	
17	จ้างเหมาบริการตรวจแพทสแกน (PET Scan) จำนวน 100 ครั้ง	1ต.ค.65-30ก.ย.66	2,500,000.00	
กลุ่มงานโภชนศาสตร์			18,542,000.00	
18	จ้างเหมาปรุงอาหารสำเร็จสำหรับผู้ป่วยสามัญ ผู้ป่วยพิเศษ (ไทยและต่างชาติ) ตั้งแต่ 1 ต.ค.65-30 ก.ย.66	1ต.ค.65-30ก.ย.66	18,542,000.00	
กลุ่มงานอายุรศาสตร์			480,000.00	
19	จ้างเหมาบริการเครื่องตรวจหาภาวะพังผืดในเนื้อตับและไขมันพอกตับพร้อมหัวตรวจ	1 ต.ค.65 - 30 ก.ย.66	480,000.00	
กลุ่มงานพยาบาลผู้ป่วยนอก			5,661,000.00	
20	จ้างเหมาบริการพนักงานเวรเปลภายในสถาบันมะเร็งแห่งชาติ จำนวน 24 คน	1 ต.ค.65 - 30 ก.ย.66	5,661,000.00	
กลุ่มงานดิจิทัลการแพทย์			2,135,135.44	
21	จ้างเหมาบริการ Cyber Security Monitoring จำนวน 1 งาน	1 ต.ค.65 - 30 ก.ย.66	462,240.00	
22	ค่าบริการสัญญาณอินเทอร์เน็ต พร้อมอุปกรณ์ จำนวน 1 งาน	1 ต.ค.65 - 30 ก.ย.66	1,148,280.04	
23	จ้างเหมาบริการ Cloud Service (IaaS แบบ Premium Buddle Window)	1 ต.ค.65 - 30 ก.ย.66	267,521.40	
24	จ้างดำเนินการจดทะเบียน Domain Name	1 ต.ค.65 - 30 ก.ย.66	5,094.00	
25	จ้างเหมาใช้บริการ Line Bot	1 ต.ค.65 - 30 ก.ย.66	207,000.00	
26	ค่าบริการสัญญาณ video conference จำนวน 1 งาน	1 ต.ค.65 - 30 ก.ย.66	45,000.00	



ลำดับ	รายการ	ระบุลักษณะ/ปริมาณงาน ปีงบประมาณ 2566	วงเงินปี 66	หมายเหตุ
กลุ่มงานพัสดุและบำรุงรักษา			10,816,979.48	
27	จ้างสอบเทียบและบำรุงรักษาเครื่องมือแพทย์ จำนวน 697 เครื่อง	1 ต.ค.65 - 30 ก.ย.66	816,979.48	
28	จ้างปรับปรุงระบบไฟฟ้าเฟส2 ตึกวิเคราะห์บำบัดโรคมะเร็ง	1 ต.ค.65 - 30 ก.ย.66	10,000,000.00	
ค่าเช่า			1,339,374.00	
กลุ่มงานบริหารทั่วไป			511,032.00	
1	เช่ารถส่วนกลาง	1 ต.ค.65 - 30 ก.ย.66	511,032.00	
กลุ่มงานพัสดุและบำรุงรักษา			820,000.00	
2	เช่าสถานที่สำหรับจัดเก็บพัสดุของทางราชการ	1 ต.ค.65 - 30 ก.ย.66	600,000.00	
3	เช่าเครื่องถ่ายเอกสาร	1 ต.ค.65 - 30 ก.ย.66	220,000.00	
กลุ่มงานวิจัย ถ่ายทอดและสนับสนุนวิชาการ			8,342.00	
4	เช่าพื้นที่บริการ windows Hosting 20 GB	1 ต.ค.65 - 30 ก.ย.66	8,342.00	



แผนงานพื้นฐานด้านการพัฒนาและเสริมสร้างศักยภาพทรัพยากรมนุษย์

ผลผลิต : องค์กรความรู้ด้านสุขภาพได้รับการพัฒนาและถ่ายทอด

กิจกรรม : พัฒนาและถ่ายทอดองค์ความรู้

- สัมมนาและฝึกอบรม

บุคลากรภายนอกหน่วยงาน	(14 โครงการ)	4,949,850 บาท
บุคลากรภายในหน่วยงาน	(18 โครงการ)	7,555,765 บาท
- อื่น ๆ	(14 โครงการ)	4,842,940 บาท
- ผลิตและประชาสัมพันธ์ผ่านสื่อ	(4 โครงการ)	453,900 บาท
- พัฒนาคุณภาพ (HA)	(8 โครงการ)	2,573,675 บาท

รวม 20,376,130 บาท

สรุปโครงการ / งบประมาณตามแผนการปฏิบัติงานและแผนการใช้จ่ายเงินบำรุง ประจำปีงบประมาณ พ.ศ. 2566

จำแนกตามแผนงาน - ผลผลิต/โครงการ - กิจกรรม - ยุทธศาสตร์

หน่วยงาน สถาบันมะเร็งแห่งชาติ

หน่วย : บาท

แผนงาน - ผลผลิต/โครงการ - กิจกรรม - โครงการ	เป้าหมาย (เรื่อง)	จำนวนเงิน	ยุทธศาสตร์ กรมฯ	แผนงาน กรมฯ	โครงการ กรมฯ	หมายเหตุ
รวมทั้งสิ้น	72	29,619,530				
แผนงานพื้นฐานด้านการพัฒนาและเสริมสร้างศักยภาพทรัพยากรมนุษย์	60	20,837,380				
ผลผลิต : องค์ความรู้ด้านสุขภาพได้รับการพัฒนาและถ่ายทอด	60	20,837,380				
กิจกรรม : พัฒนาและถ่ายทอดองค์ความรู้	60	20,837,380				
- การเรียนการสอนแพทย์เฉพาะทาง	0	0				
- สัมมนาและฝึกอบรมระยะสั้น	46	17,348,555				
บุคลากรภายนอกหน่วยงาน	14	4,949,850				
1 โครงการอบรมหลักสูตรอนุสาขาผ้าตัดส่องกล้องศัลยกรรมทางเดินอาหารส่วนต้น	1	135,750				
2 โครงการฝึกอบรมหลักสูตรแพทย์ประจำบ้านต่อยอดอนุสาขาศัลยกรรมทางเดินอาหารและต่อมไร้ท่อ	1	170,400				
3 โครงการอบรมหลักสูตรอนุสาขาผ้าตัดส่องกล้องศัลยกรรมระดับ	1	101,780				
4 โครงการพัฒนาบุคลากรการให้ยาเคมีบำบัดทางช่องท้องในมะเร็งเยื่อช่องท้องชนิดผลิตเยื่อมูก	1	150,000				เพิ่มเติม
5 โครงการอบรมเชิงปฏิบัติการส่องกล้องและผ้าตัดส่องกล้องทางเดินอาหารสัญจร	1	120,000				เพิ่มเติม
6 โครงการอบรม Thyroid nodule management from radiologist perspective	1	67,800				
7 โครงการอบรมการประเมินภาวะโภชนาการในผู้ป่วยมะเร็งผ่าน Nutrition Application สำหรับโรงพยาบาลมะเร็งภูมิภาคทั้ง 7 แห่ง	1	85,700				
8 โครงการอบรมหลักสูตร Nutrigenomics and Precision nutrition in cancer	1	178,500				
9 โครงการพัฒนาศักยภาพบุคลากรด้านการจัดทำฐานข้อมูลผู้ป่วยโรคมะเร็ง	1	350,000				
10 โครงการ การประชุมวิชาการโรคมะเร็งแห่งชาติ ครั้งที่ 15	1	2,000,000				
11 โครงการ อบรมเชิงปฏิบัติการเรื่อง “หลักการป้องกันอันตรายจากรังสีด้านรังสีรักษา”	1	16,900				



เอกสารหมายเลข 9

แผนงาน - ผลผลิต/โครงการ - กิจกรรม - โครงการ		เป้าหมาย (เรื่อง)	จำนวนเงิน	ยุทธศาสตร์ กรมฯ	แผนงาน กรมฯ	โครงการ กรมฯ	หมายเหตุ
12	โครงการการประชุมจัดทำแผนการป้องกันและควบคุมโรคมะเร็งแห่งชาติ National Cancer Control Program (NCCP)	1	664,800				
13	โครงการบูรณาการงานโรคมะเร็งสัญจรของหน่วยงานด้านโรคมะเร็งกรมการแพทย์ พ.ศ. 2566 สถาบันมะเร็งแห่งชาติ	1	900,000				
14	โครงการอบรมศัลยแพทย์ในการให้ยาเคมีบำบัด	1	8,220				เพิ่มเติม
บุคลากรภายในหน่วยงาน		18	7,555,765				
1	โครงการฝึกอบรมเชิงปฏิบัติการดับเพลิงเบื้องต้นและการเตรียมความพร้อมรับมือแผ่นดินไหว	1	169,900				
2	โครงการ พัฒนาศักยภาพบุคลากรสายสนับสนุนเชิงระบบหลักสูตร การเขียนหนังสือราชการ	1	52,000				
3	โครงการ พัฒนาศักยภาพเพื่อส่งเสริมประสิทธิภาพการทำงานและเพิ่มพูนความรู้ งานด้านอำนวยการของบุคลากรสถาบันมะเร็งแห่งชาติ	1	11,700				
4	โครงการพัฒนาศักยภาพบุคลากรเพื่อมุ่งสู่การเป็นองค์กรสุขภาพระดับชาติ	1	3,795,900				เปลี่ยนจำนวนเงิน
5	โครงการพัฒนาศักยภาพบุคลากรในการสร้างและกลั่นกรององค์ความรู้	1	583,100				
6	โครงการพัฒนาระบบการจัดการจัดเก็บฐานข้อมูลอย่างเป็นระบบในการกำหนดตัวชี้วัดเชิงนโยบายและนำสู่การปฏิบัติ	1	563,100				
7	โครงการ วิจัย หาความต้องการที่สำคัญของประเทศ	1	563,100				
8	โครงการพัฒนาศักยภาพและการสื่อสารเพื่อการบริการที่เป็นเลิศ (Personality & Communication Pro for Excellent Service)	1	682,500				
9	โครงการพัฒนาประสิทธิภาพการสื่อสารภายในองค์กร (Town Hall Meeting)	1	200,000				
10	โครงการเสริมสร้างวัฒนธรรมการสุจริต	1	51,940				
11	โครงการ การสื่อสารถ่ายทอดขับเคลื่อนแผนปฏิบัติราชการสถาบันมะเร็งแห่งชาติ	1	713,000				เพิ่มจำนวนเงิน
12	โครงการการพัฒนาบุคลากรด้านระบบคุณภาพห้องปฏิบัติการ	1	14,175				
13	โครงการตรวจติดตามระบบคุณภาพห้องปฏิบัติการเทคนิคการแพทย์	1	19,350				เพิ่มจำนวนเงิน
14	โครงการพัฒนาระบบบริการ และการส่งตรวจทางเซลล์วิทยาและพยาธิวิทยา	1	4,800				
15	โครงการอบรมเชิงวิชาการเรื่องการพยาบาลดูแลผู้ป่วยโรคไตเรื้อรังที่ได้รับแร่ไอโอดีนและผู้ป่วยที่ได้รับหัตถการทางรังสีร่วมรักษาแก่บุคลากรในสถาบันมะเร็งแห่งชาติ	1	22,900				ลดจำนวนเงิน



เอกสารหมายเลข 9

แผนงาน - ผลผลิต/โครงการ - กิจกรรม - โครงการ		เป้าหมาย (เรื่อง)	จำนวนเงิน	ยุทธศาสตร์ กรมฯ	แผนงาน กรมฯ	โครงการ กรมฯ	หมายเหตุ
16	โครงการอบรมพัฒนาสมรรถนะด้านการพยาบาลผู้ป่วยมะเร็งแบบประคับประคอง	1	38,950				
17	โครงการอบรมเชิงปฏิบัติการเรื่องพยาบาลกับการดูแลผู้ป่วยมะเร็งที่มีอาการปวด	1	25,300				
18	โครงการพัฒนาสมรรถนะบุคลากรพยาบาลด้านการพยาบาลช่วยฟื้นคืนชีพ	1	44,050				
อื่น ๆ		14	4,842,940				
1	โครงการ "ดนตรี สรรสร้างสุข ส่งเสริมคุณภาพชีวิตผู้ป่วยมะเร็ง"	1	120,000				
2	โครงการองค์กรสร้างสุข	1	1,215,700				
3	โครงการระบบการประเมินผลการปฏิบัติงานออนไลน์ (PA+PMS)	1	280,000				
4	โครงการสร้างเสริมสุขภาพและอาชีพอนามัยให้กับเจ้าหน้าที่ สถาบันมะเร็งแห่งชาติ	1	756,680				
5	โครงการวิจัยจิตวิทยาที่มีสุขและความผูกพันของบุคลากร (Emo-meter :Employee Engagement on meter)	1	232,700				
6	โครงการพัฒนาบุคลากรเพื่อมุ่งสู่การเป็นองค์กรสุขภาพระดับชาติด้านรังสีรักษา	1	174,700				
7	โครงการพัฒนาความรู้และความชำนาญเฉพาะทางด้านรังสีรักษา	1	65,100				
8	โครงการประชุมวิชาการโภชนาการในผู้ป่วยโรคมะเร็ง	1	52,100				
9	โครงการแบ่งปันเรื่องดี ๆ ของชาวมะเร็งศิระและคอ	1	49,600				
10	โครงการฝึกอบรมการพูดโดยใช้หลอดอาหาร หลีกสูตรเร่งรัดสำหรับผู้ไร้กล่องเสียง	1	42,200				
11	โครงการฟื้นฟูสมรรถภาพทางจิตสังคมผู้ป่วยมะเร็งและผู้ดูแล	1	100,770				
12	โครงการกิจกรรมส่งเสริมคุณภาพชีวิตผู้ป่วยมะเร็ง	1	193,390				
13	โครงการดูแลข้อมูลข่าวสารและจัดการข่าวปลอมด้านโรคมะเร็ง	1	100,000				
14	โครงการทบทวนและตรวจสอบคุณภาพเวชระเบียนผู้ป่วยใน สถาบันมะเร็งแห่งชาติ	1	1,460,000				
- นิเทศ ติดตาม กำกับ และประเมินผล		0	0				



เอกสารหมายเลข 9

แผนงาน - ผลผลิต/โครงการ - กิจกรรม - โครงการ		เป้าหมาย (เรื่อง)	จำนวนเงิน	ยุทธศาสตร์ กรมฯ	แผนงาน กรมฯ	โครงการ กรมฯ	หมายเหตุ
- ผลิตและประชาสัมพันธ์ผ่านสื่อ		4	453,900				
1	โครงการ จัดทำหนังสือรายงานประจำปี 2565 สถาบันมะเร็งแห่งชาติ รูปแบบอิเล็กทรอนิกส์ (Electronics Annual Report 2022 National Cancer Institute)	1	50,000				
2	โครงการจัดทำหนังสือ Cancer in Thailand Vol.XI (E-Book Library)	1	270,000				
3	โครงการจัดทำหนังสือทะเบียนมะเร็งระดับโรงพยาบาลรูปแบบอิเล็กทรอนิกส์	1	50,000				
4	โครงการจัดทำคำแนะนำการจัดการความปวดจากมะเร็ง	1	83,900				
- เถลิงพระเกียรติ พระราชดำริ		0	0				
- พัฒนาคุณภาพ (เช่น HA)		8	2,573,675				
1	โครงการตรวจประเมินมาตรฐานทางรังสีรักษารูปแบบ QUATRO	1	210,800				
2	โครงการประชุมสัมมนาทีมพัฒนาคุณภาพ ประจำปี 2566	1	207,675				
3	โครงการมทรรณคุณภาพ CQI ประจำปี 2566	1	158,100				
4	โครงการเตรียมความพร้อมเพื่อพัฒนาคุณภาพหลังผ่านการรับรองคุณภาพอย่างต่อเนื่อง	1	256,200				
5	โครงการมทรรณ 5ส และ Big Cleaning Day ประจำปี 2566	1	145,900				
6	โครงการพัฒนาคุณภาพโรงพยาบาลตามมาตรฐาน HA	1	78,200				
7	โครงการเตรียมความพร้อมการเยี่ยมสำรวจเพื่อต่ออายุกระบวนการรับรองเฉพาะโรค (Disease Specific Certification : DSC)	1	952,700				
8	โครงการเตรียมความพร้อมเพื่อขอประเมินกระบวนการรับรองเฉพาะโรค/เฉพาะระบบ (Disease Specific Certification: DSC)	1	564,100				
- วิจัยไม่ วช.		1	262,500				
1	โครงการวิจัยอัตราการกลับมาเป็นซ้ำที่ 3 ปีในผู้ป่วยที่ได้รับการผ่าตัดแบบสงวนเต้านมร่วมกับการ	1	262,500				



เอกสารหมายเลข 9

แผนงาน - ผลผลิต/โครงการ - กิจกรรม - โครงการ		เป้าหมาย (เรื่อง)	จำนวนเงิน	ยุทธศาสตร์ กรมฯ	แผนงาน กรมฯ	โครงการ กรมฯ	หมายเหตุ
	ฉายรังสีรักษาทันทีในห้องผ่าตัดแบบข้อบ่งชี้เพิ่มเติมของผู้ป่วยมะเร็งเต้านมระยะเริ่มต้นของสถาบันมะเร็งแห่งชาติ (3 years local recurrence rate in extended criteria of intraoperative radiotherapy of early breast cancer patients in National cancer institute)						
	- เกณฑ์ (CPG) (งบรายจ่ายอื่น)	1	198,750				
1	โครงการ การศึกษา ทบทวน แนวทางการตรวจคัดกรอง วินิจฉัยและรักษาโรคมะเร็งเต้านม	1	198,750				
	- ประเมินเทคโนโลยีทางการแพทย์ (TA) (งบรายจ่ายอื่น)	0	0				
	- พัฒนารูปแบบ (Model Development) (งบรายจ่ายอื่น)	0	0				
	- ฐานข้อมูล (Data base) (งบรายจ่ายอื่น)	0	0				
	- พัฒนาบุคลากรด้านการวิจัย (บุคลากรภายนอก/ภายใน)	0	0				
	แผนงานยุทธศาสตร์สร้างเสริม ให้คนมีสุขภาพที่ดี	12	8,782,150				
	โครงการ : โครงการสนับสนุนการเป็นเมืองศูนย์กลางบริการสุขภาพในอาเซียน	0	-				
	กิจกรรม : พัฒนาระบบบริการการแพทย์เพื่อสร้างเครือข่ายกับประเทศประชาคมอาเซียน	0	-				
	- พัฒนาคณะกรรมาธิการ เช่น ฝึกรวมบุคลากร (งบดำเนินงาน)	0	-				
	- พัฒนาเครือข่ายบุคลากรนอกสังกัด (งบดำเนินงาน)	0	0				



เอกสารหมายเลข 9

แผนงาน - ผลผลิต/โครงการ - กิจกรรม - โครงการ		เป้าหมาย (เรื่อง)	จำนวนเงิน	ยุทธศาสตร์ กรมฯ	แผนงาน กรมฯ	โครงการ กรมฯ	หมายเหตุ
- ออกหน่วยบริการ (งบดำเนินงาน,กลุ่มเป้าหมายจากอาเซียน)		0	0				
โครงการ : โครงการองค์ความรู้ด้านสุขภาพได้รับการพัฒนาอย่างเหมาะสม		12	8,782,150				
กิจกรรม : บูรณาการการพัฒนาด้านสุขภาพ		7	5,218,800				
- Service Plan : SP		6	4,218,800				
1	โครงการอบรมตรวจวินิจฉัยโรคด้านเซลล์วิทยา (Cancer Diagnosis in Cytology)	1	230,000				
2	โครงการการอบรมหลักสูตรการพยาบาลเฉพาะทางสาขาการพยาบาลผู้ป่วยมะเร็ง รุ่นที่ 25 (Program of Nursing Specialty in Oncology Nursing)	1	1,647,400				
3	โครงการอบรมหลักสูตรแนวทางการให้การปรึกษาผู้ป่วยมะเร็ง หลักสูตร 10 วัน (Genetic Counseling)	1	441,400				
4	โครงการแลกเปลี่ยนเรียนรู้การดำเนินงานตามนโยบาย Cancer Anywhere ในเขตสุขภาพ	1	500,000				
5	โครงการแลกเปลี่ยนเรียนรู้การดำเนินงาน Service Plan สาขาโรคมะเร็ง	1	700,000				
6	โครงการอบรมเชิงปฏิบัติการ การส่งกลองปากมดลูกสำหรับสูตินรีแพทย์ ในโครงการคัดกรองมะเร็ง ปากมดลูกระดับชาติ	1	700,000				
กิจกรรม : บูรณาการกับเขตสุขภาพ (ด้าน COE กรมฯ / ที่ไม่อยู่ใน SP / นโยบายกระทรวง หรือประเทศในภาพแผนบูรณาการ เช่น ขยะและสิ่งแวดล้อม เป็นต้น)		1	1,000,000				
- COE		1	1,000,000				
1	โครงการพัฒนาศักยภาพศัลยแพทย์เฉพาะทางนานาชาติ (COE) ด้านการผ่าตัดด้วยวิธีการส่องกล้อง ผ่านทางผนังหน้าท้อง	1	1,000,000				
กิจกรรม : พัฒนาเครือข่ายและแก้ไขปัญหาสุขภาพของประชาชน		5	3,563,350				
- ค่าใช้จ่ายในการพัฒนาเครือข่ายวิชาการ		0	0				
- ค่าใช้จ่ายในการแก้ไขปัญหาสุขภาพของประชาชนในพื้นที่		5	3,563,350				



เอกสารหมายเลข 9

แผนงาน - ผลผลิต/โครงการ - กิจกรรม - โครงการ		เป้าหมาย (เรื่อง)	จำนวนเงิน	ยุทธศาสตร์ ใดๆ	แผนงาน ใดๆ	โครงการ ใดๆ	หมายเหตุ
	1) การออกหน่วยบริการสุขภาพให้การตรวจคัดกรองในพื้นที่ เช่น จังหวัด.....	1	1,524,750				
1	โครงการตรวจคัดกรองมะเร็งเต้านมเชิงรุก	1	1,524,750				
	2) การรณรงค์ให้ความรู้แก่ประชาชนในพื้นที่เพื่อแก้ไขปัญหาโรคสำคัญด้านสาธารณสุข	4	2,038,600				
1	โครงการรณรงค์และส่งเสริมความรู้เพื่อต้านภัยโรคมะเร็ง	1	600,000				
2	โครงการรณรงค์วันต่อต้านโรคมะเร็งแห่งชาติ	1	500,000				
3	โครงการรณรงค์ป้องกันโรคมะเร็งเนื่องในวันมะเร็งโลก	1	494,500				ลดจำนวนเงินและชื่อ
4	โครงการพัฒนาทักษะด้านการคัดกรองมะเร็งปากมดลูกเชิงรุกนำร่องในพื้นที่กรุงเทพมหานคร	1	444,100				เพิ่มเติม
แผนงานยุทธศาสตร์การวิจัยและพัฒนานวัตกรรม (ด้านการพัฒนาและเสริมสร้างศักยภาพทรัพยากรมนุษย์)		0	-				
โครงการ : โครงการองค์ความรู้ด้านสุขภาพได้รับการศึกษาวิจัยและพัฒนานวัตกรรม		0	-				
กิจกรรม : ศึกษา วิจัย ประเมิน พัฒนางองค์ความรู้ และพัฒนานวัตกรรมด้านการแพทย์							
	- วิจัย วช.						

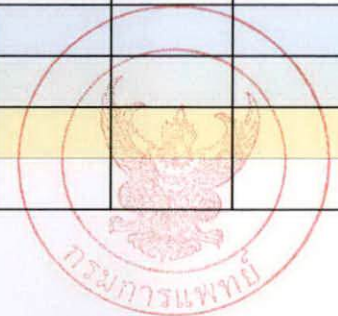

แผนงานพื้นฐานด้านการพัฒนาและเสริมสร้างศักยภาพทรัพยากรมนุษย์

ผลผลิต : องค์ความรู้ด้านสุขภาพได้รับการพัฒนาและถ่ายทอด

กิจกรรม : พัฒนาและถ่ายทอดองค์ความรู้

หน่วย : บาท

ลำดับ ที่	ชื่อโครงการ	เป้าหมาย (เรื่อง)	จำนวนเงิน	หมายเหตุ
	รวม (ค่าใช้จ่ายในการสัมมนาและฝึกอบรม + HA + ผลิตและประชาสัมพันธ์ผ่านสื่อ+วิจัยไม่ วช. + CPG)	60	20,837,380	
	สัมมนาและฝึกอบรม (ภายนอก + ภายใน + อื่น ๆ)	46	17,348,555	
	- บุคลากรภายนอกหน่วยงาน	14	4,949,850	
	กลุ่มงานศัลยศาสตร์	5	677,930	
1	โครงการอบรมหลักสูตรอนุสาขาผ่าตัดส่องกล้องศัลยศาสตร์ทางเดินอาหารส่วนต้น	1	135,750	
2	โครงการฝึกอบรมหลักสูตรแพทย์ประจำบ้านต่อยอดอนุสาขาศัลยศาสตร์เต้านมและต่อมไร้ท่อ	1	170,400	
3	โครงการอบรมหลักสูตรอนุสาขาผ่าตัดส่องกล้องศัลยศาสตร์ตับ	1	101,780	
4	โครงการพัฒนาบุคลากรการให้ยาเคมีบำบัดทางช่องท้องในมะเร็งเยื่อช่องท้องชนิดผลิตเยื่อมูก	1	150,000	เพิ่มเติม
5	โครงการอบรมเชิงปฏิบัติการส่องกล้องและผ่าตัดส่องกล้องทางเดินอาหารสัจจร	1	120,000	เพิ่มเติม
	กลุ่มงานรังสีวินิจฉัยและเวชศาสตร์นิวเคลียร์	1	67,800	
6	โครงการอบรม Thyroid nodule management from radiologist perspective	1	67,800	
	กลุ่มงานโภชนศาสตร์	1	85,700	
7	โครงการอบรมการประเมินภาวะโภชนาการในผู้ป่วยมะเร็งผ่าน Nutrition Application สำหรับโรงพยาบาลมะเร็งภูมิภาคทั้ง 7 แห่ง	1	85,700	

ลำดับ ที่	ชื่อโครงการ	เป้าหมาย (เรื่อง)	จำนวนเงิน	หมายเหตุ
	กลุ่มงานวิชาการพยาบาล	1	178,500	
8	โครงการอบรมหลักสูตร Nutrigenomics and Precision nutrition in cancer	1	178,500	
	กลุ่มงานดิจิทัลการแพทย์	1	350,000	
9	โครงการพัฒนาศักยภาพบุคลากรด้านการจัดทำฐานข้อมูลผู้ป่วยโรคมะเร็ง	1	350,000	
	กลุ่มงานวิจัย ถ่ายทอด และสนับสนุนวิชาการ	1	2,000,000	
10	โครงการการประชุมวิชาการโรคมะเร็งแห่งชาติ ครั้งที่ 15	1	2,000,000	
	กลุ่มงานรังสีรักษา	1	16,900	
11	โครงการ อบรมเชิงปฏิบัติการเรื่อง “หลักการป้องกันอันตรายจากรังสีด้านรังสีรักษา”	1	16,900	
	กลุ่มงานยุทธศาสตร์และแผนงาน	2	1,564,800	
12	โครงการการประชุมจัดทำแผนการป้องกันและควบคุมโรคมะเร็งแห่งชาติ National Cancer Control Program (NCCP)	1	664,800	
13	โครงการบูรณาการงานโรคมะเร็งสำัญจรของหน่วยงานด้านโรคมะเร็งกรมการแพทย์ พ.ศ. 2566 สถาบันมะเร็งแห่งชาติ	1	900,000	
	กลุ่มงานพัฒนานโยบายและยุทธศาสตร์การแพทย์	1	8,220	
14	โครงการอบรมศัลยแพทย์ในการให้ยาเคมีบำบัด	1	8,220	เพิ่มเติม
	- บุคลากรภายในหน่วยงาน	18	7,555,765	
	กลุ่มงานบริหารทั่วไป	3	233,600	

ลำดับ ที่	ชื่อโครงการ	เป้าหมาย (เรื่อง)	จำนวนเงิน	หมายเหตุ
1	โครงการฝึกอบรมเชิงปฏิบัติการดับเพลิงเบื้องต้นและการเตรียมความพร้อมรับมือแผ่นดินไหว	1	169,900	
2	โครงการ พัฒนาศักยภาพบุคลากรสายสนับสนุนเชิงระบบหลักสูตร การเขียนหนังสือราชการ	1	52,000	
3	โครงการ พัฒนาศักยภาพเพื่อส่งเสริมประสิทธิภาพการทำงานและเพิ่มพูนความรู้งานด้านอำนวยการ ของบุคลากรสถาบันมะเร็งแห่งชาติ	1	11,700	
	กลุ่มงานทรัพยากรบุคคล	7	6,439,640	
4	โครงการพัฒนาบุคลากรเพื่อมุ่งสู่การเป็นองค์กรสุขภาพระดับชาติ	1	3,795,900	
5	โครงการพัฒนาศักยภาพบุคลากรในการสร้างและกลั่นกรององค์ความรู้	1	583,100	
6	โครงการพัฒนาระบบการจัดเก็บฐานข้อมูลอย่างเป็นระบบในการกำหนดตัวชี้วัดเชิงนโยบายและนำสู่การปฏิบัติ	1	563,100	
7	โครงการ วิจัย หาความต้องการที่สำคัญของประเทศ	1	563,100	
8	โครงการพัฒนาบุคลิกภาพและการสื่อสารเพื่อการบริการที่เป็นเลิศ (Personality & Communication Pro for Excellent Service)	1	682,500	
9	โครงการพัฒนาประสิทธิภาพการสื่อสารภายในองค์กร (Town Hall Meeting)	1	200,000	
10	โครงการเสริมสร้างวัฒนธรรมการสุจริต	1	51,940	
	กลุ่มงานยุทธศาสตร์และแผนงาน	1	713,000	
11	โครงการ การสื่อสารถ่ายทอดขับเคลื่อนแผนปฏิบัติการราชการสถาบันมะเร็งแห่งชาติ	1	713,000	เพิ่มวงเงิน
	กลุ่มงานพยาธิวิทยาคลินิกและเทคนิคการแพทย์	2	33,525	
12	โครงการการพัฒนาบุคลากรด้านระบบคุณภาพห้องปฏิบัติการ	1	14,175	
13	โครงการตรวจติดตามระบบคุณภาพห้องปฏิบัติการเทคนิคการแพทย์	1	19,350	เพิ่มวงเงิน

ลำดับ ที่	ชื่อโครงการ	เป้าหมาย (เรื่อง)	จำนวนเงิน	หมายเหตุ
	กลุ่มงานพยาธิวิทยาภาค	1	4,800	
14	โครงการพัฒนาระบบบริการ และการส่งตรวจทางเซลล์วิทยาและพยาธิวิทยา	1	4,800	
	กลุ่มงานรังสีวินิจฉัยและเวชศาสตร์นิวเคลียร์	1	22,900	
15	โครงการอบรมเชิงวิชาการเรื่องการพยาบาลดูแลผู้ป่วยโรคไทรอยด์ที่ได้รับแร่ไอโอดีนและผู้ป่วยที่ได้รับเหตุการณ์ทางรังสีร่วมรักษาแก่บุคลากรในสถาบันมะเร็งแห่งชาติ	1	22,900	ลดวงเงิน
	กลุ่มงานวิชาการพยาบาล	2	64,250	
16	โครงการอบรมพัฒนาสมรรถนะด้านการพยาบาลผู้ป่วยมะเร็งแบบประคับประคอง	1	38,950	
17	โครงการอบรมเชิงปฏิบัติการเรื่องพยาบาลกับการดูแลผู้ป่วยมะเร็งที่มีอาการปวด	1	25,300	
	กลุ่มงานการพยาบาลผู้ป่วยใน	1	44,050	
18	โครงการพัฒนาสมรรถนะบุคลากรพยาบาลด้านการพยาบาลช่วยฟื้นคืนชีพ	1	44,050	
	- อื่น ๆ	14	4,842,940	
	กลุ่มงานบริหารทั่วไป	1	120,000	
1	โครงการ "ดนตรี สรรสร้างสุข ส่งเสริมคุณภาพชีวิตผู้ป่วยมะเร็ง"	1	120,000	
	กลุ่มงานทรัพยากรบุคคล	4	2,485,080	
2	โครงการองค์กรสร้างสุข	1	1,215,700	
3	โครงการระบบการประเมินผลการปฏิบัติงานออนไลน์ (PA+PMS)	1	280,000	

ลำดับ ที่	ชื่อโครงการ	เป้าหมาย (เรื่อง)	จำนวนเงิน	หมายเหตุ
4	โครงการสร้างเสริมสุขภาพและอาชีวอนามัยให้กับเจ้าหน้าที่ สถาบันมะเร็งแห่งชาติ	1	756,680	
5	โครงการวินิจัยความอยู่ดีมีสุขและความผูกพันของบุคลากร (Emo-meter :Employee Engagement on meter)	1	232,700	
	กลุ่มงานรังสีรักษา	2	239,800	
6	โครงการพัฒนาบุคลากรเพื่อมุ่งสู่การเป็นองค์กรสุขภาพระดับชาติด้านรังสีรักษา	1	174,700	
7	โครงการพัฒนาความรู้และความชำนาญเฉพาะทางด้านรังสีรักษา	1	65,100	
	กลุ่มงานโขนศาสตร์	1	52,100	
8	โครงการประชุมวิชาการโขนนาการในผู้ป่วยโรคมะเร็ง	1	52,100	
	กลุ่มงานโสต ศอ นาสิก	2	91,800	
9	โครงการแบ่งปันเรื่องดี ๆ ของชาวมะเร็งศิริฯและคอ	1	49,600	
10	โครงการฝึกอบรมการพูดโดยใช้หลอดอาหาร หลักสูตรเร่งรัดสำหรับผู้ไร้กล่องเสียง	1	42,200	
	กลุ่มงานสังคมสงเคราะห์ทางการแพทย์	1	100,770	
11	โครงการฟื้นฟูสมรรถภาพทางจิตสังคมผู้ป่วยมะเร็งและผู้ดูแล	1	100,770	
	กลุ่มงานวิชาการพยาบาล	1	193,390	
12	โครงการกิจกรรมส่งเสริมคุณภาพชีวิตผู้ป่วยมะเร็ง	1	193,390	
	กลุ่มงานพัฒนานโยบายและยุทธศาสตร์การแพทย์	1	100,000	
13	โครงการดูแลข้อมูลข่าวสารและจัดการข่าวปลอมด้านโรคมะเร็ง	1	100,000	

ลำดับ ที่	ชื่อโครงการ	เป้าหมาย (เรื่อง)	จำนวนเงิน	หมายเหตุ
	กลุ่มงานดิจิทัลการแพทย์			
14	โครงการทบทวนและตรวจสอบคุณภาพเวชระเบียนผู้ป่วยใน สถาบันมะเร็งแห่งชาติ	1	1,460,000	
		1	1,460,000	
	ผลิตและประชาสัมพันธ์ผ่านสื่อ	4	453,900	
	กลุ่มงานยุทธศาสตร์และแผนงาน	1	50,000	
1	โครงการ จัดทำหนังสือรายงานประจำปี 2565 สถาบันมะเร็งแห่งชาติ รูปแบบอิเล็กทรอนิกส์ (Electronics Annual Report 2022 National Cancer Institute)	1	50,000	
	กลุ่มงานดิจิทัลการแพทย์	2	320,000	
2	โครงการจัดทำหนังสือ Cancer in Thailand Vol.XI (E-Book Library)	1	270,000	
3	โครงการจัดทำหนังสือทะเบียนมะเร็งระดับโรงพยาบาลรูปแบบอิเล็กทรอนิกส์	1	50,000	
	กลุ่มงานวิจัย ถ่ายทอด และสนับสนุนวิชาการ	1	83,900	
4	โครงการจัดทำคำแนะนำการจัดการความปลอดภัยจากมะเร็ง	1	83,900	
	- HA	8	2,573,675	
	กลุ่มงานรังสีรักษา	1	210,800	
1	โครงการตรวจประเมินมาตรฐานทางรังสีรักษารูปแบบ QUATRO	1	210,800	
	กลุ่มงานพัฒนาคุณภาพ	7	2,362,875	
2	โครงการประชุมสัมมนาทีมพัฒนาคุณภาพ ประจำปี 2566	1	207,675	

ลำดับ ที่	ชื่อโครงการ	เป้าหมาย (เรื่อง)	จำนวนเงิน	หมายเหตุ
3	โครงการมทกรมคุณภาพ CQI ประจำปี 2566	1	158,100	
4	โครงการเตรียมความพร้อมเพื่อพัฒนาคุณภาพหลังผ่านการรับรองคุณภาพอย่างต่อเนื่อง	1	256,200	
5	โครงการมทกรม 5ส และ Big Cleaning Day ประจำปี 2566	1	145,900	
6	โครงการพัฒนาคุณภาพโรงพยาบาลตามมาตรฐาน HA	1	78,200	
7	โครงการเตรียมความพร้อมการเยี่ยมสำรวจเพื่อต่ออายุกระบวนการรับรองเฉพาะโรค (Disease Specific Certification : DSC)	1	952,700	
8	โครงการเตรียมความพร้อมเพื่อขอประเมินกระบวนการรับรองเฉพาะโรค/เฉพาะระบบ (Disease Specific Certification: DSC)	1	564,100	
	- วิจัยไม่ วช.	1	262,500	
	กลุ่มงานวิจัย ถ่ายทอด และสนับสนุนวิชาการ	1	262,500	
1	โครงการวิจัยอัตราการกลับมาเป็นซ้ำที่ 3 ปีในผู้ป่วยที่ได้รับการผ่าตัดแบบสงวนเต้านมร่วมกับการฉายรังสีรักษาทันทีในห้องผ่าตัดแบบข้อบ่งชี้เพิ่มเติมของผู้ป่วยมะเร็งเต้านมระยะเริ่มต้นของสถาบันมะเร็งแห่งชาติ (3 years local recurrence rate in extended criteria of intraoperative radiotherapy of early breast cancer patients in National cancer institute)	1	262,500	
	- เกณฑ์ (CPG) (งบรายจ่ายอื่น)	1	198,750	
	กลุ่มงานวิจัย ถ่ายทอด และสนับสนุนวิชาการ	1	198,750	
1	โครงการ การศึกษา ทบทวน แนวทางการตรวจคัดกรอง วินิจฉัยและรักษาโรคมะเร็งเต้านม	1	198,750	

บุคลากรภายนอกหน่วยงาน

รายละเอียดค่าใช้จ่ายในการสัมมนาและฝึกอบรม/อาเซียน/แพทย์เฉพาะทาง/พัฒนาเครือข่ายวิชาการ/แก้ไขปัญหาลุสสุภาพฯ ปีงบประมาณ พ.ศ. 2566

หน่วยงาน กลุ่มงานศัลยศาสตร์

หน่วย : บาท

งบรายจ่าย/โครงการ/หลักสูตร/รายการ	รายละเอียดงบประมาณปี 2566											สถานที่ดำเนินการ (ใส่เครื่องหมาย ✓)		ค่าใช้จ่าย (เหตุผลความจำเป็น และผลประโยชน์ที่จะได้รับ)	
	ครั้ง/วัน	จำนวนผู้เข้ารับการฝึกอบรม (คน)						ระบุจำนวน /		อัตราค่าใช้จ่ายที่ตั้ง		รวมเงิน (บาท)	ราชการ		เอกชน
		ประเภท ก	ประเภท ข	บุคคลภายนอก	คณะผู้จัด	วิทยากร	รวม	จำนวน	หน่วย นับ	อัตรา ค่าใช้จ่าย	หน่วย นับ				
รวมทั้งสิ้น												135,750			
งบรายจ่าย : งบดำเนินงาน															
- ค่าใช้จ่ายในการสัมมนาและฝึกอบรม															
1 โครงการอบรมหลักสูตรสาขาศัลยศาสตร์												135,750	✓		วัตถุประสงค์
ทางเดินอาหารส่วนต้น															1 พัฒนาบุคลากรทางการแพทย์ด้านศัลยศาสตร์ทางเดินอาหารส่วนต้น 2 เพิ่มทุนประสบการณ์ให้เกิดทักษะและความเชี่ยวชาญในการรักษาระยะเริ่ม
ในประเทศ															ทางเดินอาหารส่วนต้นตามมาตรฐานและทันตวิทยาการสมัยใหม่ เพื่อให้เกิดประโยชน์สูงสุดแก่ผู้ป่วย
กิจกรรมที่ 1 Staff lecture & Guest lecture															กลุ่มเป้าหมาย
- ค่าตอบแทนวิทยากร (ภาครัฐบาล)	5					1	1	3	ชม.	600	บาท/ชม./คน	9,000			ศัลยแพทย์ทั่วไปที่สนใจเรียนต่อด้านศัลยศาสตร์ทางเดินอาหารส่วนต้น
- ค่าตอบแทนวิทยากร (ภาคเอกชน)	4					1	1	3	ชม.	1,200	บาท/มือ/คน	14,400			ในประเทศไทย
- ค่าอาหารว่างและเครื่องดื่ม	9		10					10	1	มือ	35	บาท/มือ/คน	3,150		- ผู้เข้ารับการอบรมจำนวน ๒ คน
- ค่าพาหนะเดินทางวิทยากร	9					1	1	1	ครั้ง	500	บาท/คน/ครั้ง	4,500			- วิทยากร และคณะทำงาน จำนวน ๘ คน
กิจกรรมที่ 2 Journal club															จังหวัดที่ดำเนินการจัดการฝึกอบรม สัมมนา
- ค่าอาหารว่างและเครื่องดื่ม	9		10					10	1	มือ	35	บาท/มือ/คน	3,150		สถาบันมะเร็งแห่งชาติ กรมการแพทย์ และ คณะแพทยศาสตร์รามาธิบดี มหาวิทยาลัยมหิดล
กิจกรรมที่ 3 Morbidity and mortality conference															ระยะเวลาดำเนินการ
- ค่าอาหารว่างและเครื่องดื่ม	9		10					10	1	มือ	35	บาท/มือ/คน	3,150		เดือนตุลาคม 2565 - กันยายน พ.ศ. 2566
กิจกรรมที่ 4 Interhospital conference															กิจกรรมดำเนินงาน
- ค่าอาหารว่างและเครื่องดื่ม	9		10					10	1	มือ	35	บาท/มือ/คน	3,150		กิจกรรมที่ 1 Staff lecture & Guest lecture
กิจกรรมที่ 5 Collective review															กิจกรรมที่ 2 Journal club
- ค่าอาหารว่างและเครื่องดื่ม	9		10					10	1	มือ	35	บาท/มือ/คน	3,150		กิจกรรมที่ 3 Morbidity and mortality conference
กิจกรรมที่ 6 Cadeveric workshop															กิจกรรมที่ 4 Interhospital conference
- ค่าตอบแทนวิทยากร (ภาครัฐบาล)	1					4	4	8	ชม.	600	บาท/ชม./คน	19,200			กิจกรรมที่ 5 Collective review
- ค่าตอบแทนวิทยากร (ภาคเอกชน)	1					4	4	8	ชม.	1,200	บาท/มือ/คน	38,400			กิจกรรมที่ 6 Cadeveric workshop
- ค่าอาหารกลางวัน	1		15					15	1	มือ	120	บาท/มือ/คน	1,800		
- ค่าอาหารว่างและเครื่องดื่ม	1		15					15	2	มือ	35	บาท/มือ/คน	1,050		
- ค่าวัสดุทางการแพทย์ที่ใช้ในการฝึกปฏิบัติ												10,400	บาท/วัน	10,400	กิจกรรมที่ 7 ค่าตอบแทนในการออกข้อสอบ
- ค่าพาหนะเดินทางวิทยากร						8	8	1	ครั้ง	500	บาท/คน/ครั้ง	4,000			ตัวชี้วัดความสำเร็จ
															เชิงปริมาณ : อัตราศัลยแพทย์เฉพาะทางทางเดินอาหารส่วนต้น
															- ร้อยละผู้ป่วยได้รับการรักษาโดยการผ่าตัดในโรงพยาบาลที่ปฏิบัติงาน



หน่วยงาน กลุ่มงานศัลยศาสตร์

หน่วย : บาท

งบรายจ่าย/โครงการ/หลักสูตร/รายการ	รายละเอียดงบประมาณปี 2566											สถานที่ดำเนินการ (ใส่เครื่องหมาย ✓)		คำชี้แจง (เหตุผลความจำเป็น และผลประโยชน์ที่จะได้รับ)		
	ครั้ง/รุ่น	จำนวนผู้เข้ารับการฝึกอบรม (คน)						ระบุจำนวน / หน่วยนับ		อัตราค่าใช้จ่ายที่ตั้ง		รวมเงิน (บาท)	ราชการ		เอกชน	
		ประเภท ก	ประเภท ข	บุคคลภายนอก	คณะผู้จัด	วิทยากร	รวม	จำนวน	หน่วย นับ	อัตรา ค่าใช้จ่าย	หน่วย นับ					
1 โครงการอบรมหลักสูตรอนุสาขาศัลยศาสตร์ ทางเดินอาหารส่วนต้น (ต่อ)																- ร้อยละผู้ป่วยมีอัตราการรอดชีพตามมาตรฐานการรักษาโรค
																เชิงคุณภาพ : อัตราการสอบผ่านอนุสาขาศัลยศาสตร์ทางเดินอาหารส่วนต้น ค่าเป้าหมาย ร้อยละ 100
																- ร้อยละผู้ป่วยที่ภาวะแทรกซ้อนหลังผ่าตัด
																- ผู้ป่วยสามารถใช้ชีวิตได้อย่างเหมาะสม ตามแผนการรักษา
กิจกรรมที่ 7 ค่าตอบแทนในการออกข้อสอบ																ผลประโยชน์ที่จะได้รับประชาชนได้รับ
- ข้อสอบ CRQ							81	ข้อ	150	บาท/ข้อ	12,150					ผู้เข้ารับการอบรมได้รับการถ่ายทอดองค์ความรู้ด้านการรักษา
- ข้อสอบ OSCE							10	ข้อ	300	บาท/ข้อ	3,000					โรคทางเดินอาหารส่วนต้น และสอบผ่านการฝึกอบรม
- ข้อสอบ CRQ							7	ข้อ	300	บาท/ข้อ	2,100					



รายละเอียดค่าใช้จ่ายในการสัมมนาและฝึกอบรม/อาเซียน/แพทย์เฉพาะทาง/พัฒนาเครือข่ายวิชาการ/แก้ไขปัญหามลพิษทางอากาศ ปีงบประมาณ พ.ศ. 2566

หน่วยงาน กลุ่มงานคัลยศาสตร์

หน่วย : บาท

งบรายจ่าย/โครงการ/หลักสูตร/รายการ	รายละเอียดงบประมาณปี 2566											สถานที่ดำเนินการ (ใส่เครื่องหมาย ✓)		คำชี้แจง (เหตุผลความจำเป็น และผลประโยชน์ที่จะได้รับ)	
	ครั้ง/วัน	จำนวนผู้เข้ารับการฝึกอบรม (คน)						ระบุจำนวน / หน่วยนับ		อัตราค่าใช้จ่ายที่ตั้ง		รวมเงิน (บาท)	ราชการ		เอกชน
		ประเภท ก	ประเภท ข	บุคคลภายนอก	คณะผู้จัด	วิทยากร	รวม	จำนวน	หน่วยนับ	อัตรา ค่าใช้จ่าย	หน่วยนับ				
รวมทั้งสิ้น												170,400			
งบรายจ่าย : งบดำเนินงาน															
- ค่าใช้จ่ายในการสัมมนาและฝึกอบรม															
2 โครงการฝึกอบรมหลักสูตรแพทย์ประจำบ้านต่อยอด												170,400	✓		วัตถุประสงค์
อนุสาขาศัลยศาสตร์ด้านและต่อมไร้ท่อ															1 พัฒนาบุคลากรทางการแพทย์ด้านศัลยศาสตร์ด้านและต่อมไร้ท่อ
															2 เพิ่มพูนประสบการณ์ให้เกิดทักษะและความเชี่ยวชาญในการรักษา
ในประเทศ															มะเร็งเต้านม โรคทางเดินและต่อมไร้ท่อตามมาตรฐานและทันต
กิจกรรมที่ 1 Staff lecture & Guest lecture															วิทยาการสมัยใหม่ เพื่อให้เกิดประโยชน์สูงสุดแก่ผู้ป่วย
- ค่าตอบแทนวิทยากร (ภาคเอกชน)	6					1	1	3	ชม.	1,200	บาท/ชม./คน	21,600			กลุ่มเป้าหมาย
- ค่าตอบแทนวิทยากร (ภาครัฐบาล)	6					1	1	3	ชม.	600	บาท/มือ/คน	10,800			ศัลยแพทย์ทั่วไปที่สนใจเรียนต่อด้านศัลยศาสตร์ด้าน
- ค่าอาหารว่างและเครื่องดื่ม	12		10					10	มือ	35	บาท/มือ/คน	4,200			และต่อมไร้ท่อในประเทศไทย
- ค่าพาหนะเดินทางวิทยากร	6					1	1	1	ครั้ง	500	บาท/คน/ครั้ง	3,000			จังหวัดที่ดำเนินการจัดการฝึกอบรม สัมมนา
กิจกรรมที่ 2 Journal club															สถาบันมะเร็งแห่งชาติ กรุงเทพมหานคร
- ค่าอาหารว่างและเครื่องดื่ม	12		10					10	มือ	35	บาท/มือ/คน	4,200			ระยะเวลาดำเนินการ
															เดือนตุลาคม 2565 - กันยายน 2566
กิจกรรมที่ 3 Morbidity and mortality conference															กิจกรรมดำเนินการ
- ค่าอาหารว่างและเครื่องดื่ม	12		10					10	มือ	35	บาท/มือ/คน	4,200			กิจกรรมที่ 1 กิจกรรมวิชาการในโครงการจะจัดในทุกวันตลอดโครงการ
กิจกรรมที่ 4 Interhospital conference															กิจกรรมที่ 2 Journal club
- ค่าอาหารว่างและเครื่องดื่ม	48		10					10	มือ	35	บาท/มือ/คน	16,800			กิจกรรมที่ 3 Morbidity and mortality conference
กิจกรรมที่ 5 Topic conference															กิจกรรมที่ 4 Interhospital conference
- ค่าอาหารว่างและเครื่องดื่ม	12		10					10	มือ	35	บาท/มือ/คน	4,200			กิจกรรมที่ 5 Topic conference
กิจกรรมที่ 6 DMS Multidisciplinary conference															กิจกรรมที่ 6 DMS Multidisciplinary conference
- ค่าอาหารว่างและเครื่องดื่ม	48		10					10	มือ	35	บาท/มือ/คน	16,800			กิจกรรมที่ 7 Radio-path-surgical conference
กิจกรรมที่ 7 Radio-path-surgical conference															กิจกรรมที่ 8 Pre-operative conference
- ค่าอาหารว่างและเครื่องดื่ม	12		10					10	มือ	35	บาท/มือ/คน	4,200			กิจกรรมที่ 9 Fellow meeting conference
กิจกรรมที่ 8 Pre-operative conference															ตัวชี้วัดความสำเร็จ
- ค่าอาหารว่างและเครื่องดื่ม	48		10					10	มือ	35	บาท/มือ/คน	16,800			- จำนวนศัลยแพทย์เฉพาะทางด้านเต้านมที่สามารถสอนผ่านตามเกณฑ์ของ
กิจกรรมที่ 9 Fellow meeting conference															สถาบันมะเร็งแห่งชาติและราชวิทยาลัยนโยบยวาระ 80
- ค่าอาหารว่างและเครื่องดื่ม	24		10					10	มือ	35	บาท/มือ/คน	8,400			



รายละเอียดค่าใช้จ่ายในการสัมมนาและฝึกอบรม/อาเซียน/แพทย์เฉพาะทาง/พัฒนาเครือข่ายวิชาการ/แก้ไขปัญหาสุขาพาฯ ปีงบประมาณ พ.ศ. 2566

หน่วยงาน กลุ่มงานศัลยศาสตร์

หน่วย : บาท

งบรายจ่าย/โครงการ/หลักสูตร/รายการ	ครั้ง/วัน	รายละเอียดงบประมาณปี 2566										สถานที่ดำเนินการ (ใส่เครื่องหมาย ✓)		คำชี้แจง (เหตุผลความจำเป็น และผลประโยชน์ที่จะได้รับ)			
		จำนวนผู้เข้ารับการฝึกอบรม (คน)						ระบุจำนวน / หน่วยนับ		อัตราค่าใช้จ่ายที่ตั้ง		รวมเงิน (บาท)	ราชการ		เอกชน		
		ประเภท ก	ประเภท ข	บุคคลภายนอก	คณะผู้จัด	วิทยากร	รวม	จำนวน	หน่วยนับ	อัตราค่าใช้จ่าย	หน่วยนับ						
2 โครงการฝึกอบรมหลักสูตรแพทย์ประจำบ้านต่อยอด อนุสาขาศัลยศาสตร์เต้านมและต่อมไร้ท่อ																	- จำนวนศัลยแพทย์เฉพาะทางด้านเต้านมที่มีศักยภาพครอบคลุม ทุกเขตสุขภาพไม่เพียงพอ ผลประโยชน์ที่จะได้รับ/ประชาชนได้รับ - ผู้เข้ารับการอบรมได้รับการถ่ายทอดองค์ความรู้ด้านการรักษาโรคมะเร็ง เต้านมและต่อมไร้ท่อ และสอบผ่านการฝึกอบรม
(ต่อ)																	
กิจกรรมที่ 10 Audit conference																	
- ค่าอาหารว่างและเครื่องดื่ม	24		10				10	1	มื้อ	35	บาท/มื้อ/คน	8,400					
กิจกรรมที่ 11 Grand round																	
- ค่าอาหารว่างและเครื่องดื่ม	48		10				10	1	มื้อ	35	บาท/มื้อ/คน	16,800					
กิจกรรมที่ 12 ค่าตอบแทนในการออกข้อสอบ																	
- ข้อสอบ MCQ								150	ข้อ	150	บาท/ข้อ	22,500					
- ข้อสอบ MEQ								15	ข้อ	300	บาท/ข้อ	4,500					
- ข้อสอบ OSCE								10	ข้อ	300	บาท/ข้อ	3,000					



รายละเอียดค่าใช้จ่ายในการสัมมนาและฝึกอบรม/อาเขียน/แพทย์เฉพาะทาง/พัฒนาเครือข่ายวิชาการ/แก้ไขปัญหาลุสภภาพฯ ปีงบประมาณ พ.ศ. 2566

หน่วยงาน กลุ่มงานศัลยศาสตร์

หน่วย : บาท

งบรายจ่าย/โครงการ/หลักสูตร/รายการ	รายละเอียดงบประมาณปี 2566											สถานที่ดำเนินการ (ใส่เครื่องหมาย ✓)		คำชี้แจง (เหตุผลความจำเป็น และผลประโยชน์ที่จะได้รับ)	
	ครั้ง/รุ่น	จำนวนผู้เข้ารับการฝึกอบรม (คน)						ระบุจำนวน / หน่วยนับ		อัตราค่าใช้จ่ายที่ตั้ง		รวมเงิน (บาท)	ราชการ		เอกชน
		ประเภท ก	ประเภท ข	บุคคลภายนอก	คณะผู้จัด	วิทยากร	รวม	จำนวน	หน่วย นับ	อัตรา ค่าใช้จ่าย	หน่วย นับ				
รวมทั้งสิ้น												101,780			
งบรายจ่าย : งบดำเนินงาน															
- ค่าใช้จ่ายในการสัมมนาและฝึกอบรม															
3 โครงการอบรมหลักสูตรอนุสาขาม้าดี												101,780	✓		วัตถุประสงค์
สอดคล้องหลักสูตรที่															1 พัฒนาบุคลากรทางการแพทย์ด้านศัลยศาสตร์
															2 เพิ่มทุนประสบการณ์ให้เกิดทักษะและความเชี่ยวชาญในการรักษาระดับ
															ตามมาตรฐานและทันตวิทยาการสมัยใหม่ เพื่อให้เกิดประโยชน์สูงสุด
															แก่ผู้ป่วย
ในประเทศ															กลุ่มเป้าหมาย
กิจกรรมที่ 1 Staff lecture & Guest lecture															ศัลยแพทย์ทั่วไปที่ผ่านประสบการณ์การผ่าตัดระดับและทางเดินน้ำดี
- ค่าตอบแทนวิทยากร	15					2	2	3	ชม.	600	บาท/ชม./คน	54,000			อย่างน้อย 2 ปี ที่สนใจเรียนต่อด้านศัลยศาสตร์ผ่านกล้องทั้งใน
- ค่าอาหารว่างและเครื่องดื่ม	15		11				11	1	มือ	35	บาท/มือ/คน	5,775			และต่างประเทศไทย
- ค่าพาหนะเดินทางวิทยากร	6					2	2	1	ครั้ง	500	บาท/คน/ครั้ง	6,000			จังหวัดที่ดำเนินการจัดการฝึกอบรม สัมมนา
กิจกรรมที่ 2 Journal club															- สถาบันมะเร็งแห่งชาติ กรุงเทพมหานคร
- ค่าอาหารว่างและเครื่องดื่ม	12		11				11	1	มือ	35	บาท/มือ/คน	4,620			ระยะเวลาดำเนินการ
กิจกรรมที่ 3 Morbidity and mortality conference															เดือนตุลาคม 2565 - กันยายน พ.ศ. 2566
- ค่าอาหารว่างและเครื่องดื่ม	9		11				11	1	มือ	35	บาท/มือ/คน	3,465			กิจกรรมดำเนินงาน
กิจกรรมที่ 4 HPB Interhospital conference															ผู้เข้ารับการฝึกอบรม จะสลับสับเปลี่ยนเพื่อเข้ารับการฝึกอบรมใน
- ค่าอาหารว่างและเครื่องดื่ม	3		11				11	1	มือ	35	บาท/มือ/คน	1,155			แต่ละสถาบันดังนี้
กิจกรรมที่ 5 Research progression															- Assistance surgeon หลักสูตร 6 เดือน
- ค่าอาหารว่างและเครื่องดื่ม	3		11				11	1	มือ	35	บาท/มือ/คน	1,155			- Surgeon on demand หลักสูตร 1 ปี
กิจกรรมที่ 6 การเรียนรู้ผ่าตัดจริง ผ่านระบบ Surgeon on demand															กิจกรรมที่ 1 Staff lecture & Guest lecture
- ค่าอาหารกลางวัน	4		11				11	1	มือ	120	บาท/มือ/คน	5,280			กิจกรรมที่ 2 Journal club
- ค่าอาหารว่างและเครื่องดื่ม	4		11				11	2	มือ	35	บาท/มือ/คน	3,080			กิจกรรมที่ 3 Morbidity and mortality conference
กิจกรรมที่ 7 ค่าตอบแทนในการออกข้อสอบ															กิจกรรมที่ 4 HPB Interhospital conference
- ข้อสอบ CRQ								81	ข้อ	150	บาท/ข้อ	12,150			กิจกรรมที่ 5 Research progression
- ข้อสอบ OSCE								10	ข้อ	300	บาท/ข้อ	3,000			กิจกรรมที่ 6 การเรียนรู้ผ่าตัดจริง ผ่านระบบ Surgeon on demand
- ข้อสอบ CRQ								7	ข้อ	300	บาท/ข้อ	2,100			



งบรายจ่าย/โครงการ/หลักสูตร/รายการ	รายละเอียดงบประมาณปี 2566											สถานที่ดำเนินการ (ใส่เครื่องหมาย ✓)		คำชี้แจง (เหตุผลความจำเป็น และผลประโยชน์ที่จะได้รับ)			
	ครั้ง/วัน	จำนวนผู้เข้ารับการฝึกอบรม (คน)						ระบุจำนวน / หน่วยนับ		อัตราค่าใช้จ่ายที่ตั้ง		รวมเงิน (บาท)	ราชการ		เอกชน		
		ประเภท ก	ประเภท ข	บุคคลภายนอก	คณะผู้จัด	วิทยากร	รวม	จำนวน	หน่วย นับ	อัตรา ค่าใช้จ่าย	หน่วย นับ						
3 โครงการอบรมหลักสูตรอนุสาขาม้าตัด																	ตัวชี้วัดความสำเร็จ
ส่องกล้องศัลยศาสตร์ตับ																	เชิงปริมาณ : ปริมาณจำนวนศัลยแพทย์ผ่าตัดตับที่เชี่ยวชาญด้านผ่าตัดผ่านกล้องที่เพิ่มขึ้น
(ต่อ)																	- ปริมาณจำนวนผู้ป่วยที่หายขาดหลังการผ่าตัดตับผ่านกล้องที่ผ่านการรักษาจากศัลยแพทย์ที่ผ่านการอบรมหลักสูตรฯ ที่เพิ่มขึ้น
																	เชิงคุณภาพ :
																	- คุณภาพชีวิตของผู้ป่วยที่ได้เข้ารับการผ่าตัดตับผ่านกล้องที่เพิ่มขึ้น
																	- ความพึงพอใจในคุณภาพชีวิตของผู้ป่วยที่ได้เข้ารับการผ่าตัดตับผ่านกล้องที่เพิ่มขึ้น
																	ผลประโยชน์ที่จะได้รับประชาชนได้รับ
																	ผู้เข้ารับการอบรมได้รับการถ่ายทอดองค์ความรู้ด้านการรักษาศัลยศาสตร์ตับผ่านกล้องและสอบผ่านการฝึกอบรม



รายละเอียดค่าใช้จ่ายในการสัมมนาและฝึกอบรม/อาเซียน/แพทย์เฉพาะทาง/พัฒนาเครือข่ายวิชาการ/แก้ไขปัญหาลุทธิภาพฯ ปีงบประมาณ พ.ศ. 2566

หน่วยงาน กลุ่มงาน ศัลยศาสตร์

หน่วย : บาท

งบรายจ่าย/โครงการ/หลักสูตร/รายการ	รายละเอียดงบประมาณปี 2566										สถานที่ดำเนินการ (ใส่เครื่องหมาย ✓)		คำชี้แจง (เหตุผลความจำเป็น และผลประโยชน์ที่จะได้รับ)	
	ครั้ง/รุ่น	จำนวนผู้เข้ารับการฝึกอบรม (คน)					ระบุจำนวน / หน่วยนับ		อัตราค่าใช้จ่ายที่ตั้ง		รวมเงิน (บาท)	ราชการ		เอกชน
		ประเภท ก	ประเภท ข	บุคคลภายนอก	คณะผู้จัด	วิทยากร	รวม	จำนวน	หน่วยนับ	อัตรา ค่าใช้จ่าย				
รวมทั้งสิ้น											150,000			
งบรายจ่าย : งบดำเนินงาน														
- ค่าใช้จ่ายในการสัมมนาและฝึกอบรม														
4. โครงการพัฒนาบุคลากรการให้ยาเคมีบำบัด											150,000	✓		วัตถุประสงค์
ทางช่องทางในมะเร็งเชิงป้องกันของชนิดผลิตเอื้อบุก														เพื่อพัฒนาความรู้และทักษะศัลยแพทย์ และบุคลากรที่เกี่ยวข้องด้าน การผ่าตัด ด้านการให้ยาเคมีบำบัดทางช่องทางป้องกันมะเร็งเชิงป้องกันของ ชนิดผลิตเอื้อบุก
ในประเทศ														กลุ่มเป้าหมาย
- ค่าอาหารกลางวัน	1		40			40	2	มือ	400	บาท/มือ/คน	32,000			- ศัลยแพทย์และพยาบาลห้องผ่าตัด เขตสุขภาพกระทรวงสาธารณสุข
- ค่าอาหารว่างและเครื่องดื่ม	1		40			40	4	มือ	35	บาท/มือ/คน	5,600			ทั่วประเทศที่สนใจ จำนวน 40 คน
- ค่าตอบแทนวิทยากรบรรยาย (ภาครัฐ)	1				1	1	6	ชม.	600	บาท/ชม./คน	3,600			จังหวัดที่ดำเนินการจัดการฝึกอบรม สัมมนา
- ค่าตอบแทนวิทยากรภาคปฏิบัติ (ภาครัฐ)	1				5	5	6	ชม.	600	บาท/ชม./คน	18,000			- สถาบันมะเร็งแห่งชาติ กรุงเทพมหานคร
- ค่าวัสดุทางการแพทย์ที่ใช้ในการฝึกอบรม									90,800	บาท	90,800			ระยะเวลาดำเนินการ
														เดือนมีนาคม พ.ศ. 2566
														กิจกรรมดำเนินงาน
														1 ขออนุมัติโครงการ
														2 จัดทำเตรียมเอกสาร
														3 ดำเนินการอบรมเชิงปฏิบัติการ
														4 รายงานสรุปผลการดำเนินการ
														ตัวชี้วัดความสำเร็จ
														เชิงผลผลิต (Output)
														เชิงปริมาณ : กลุ่มเป้าหมายผู้เข้ารับการอบรมในโครงการได้ไม่น้อยกว่า ร้อยละ ๘๐
														เชิงคุณภาพ : กลุ่มเป้าหมายผู้เข้ารับการอบรมมีความรู้ ความสามารถ และทักษะในการวินิจฉัย ดูแล และรักษาโรคมะเร็งระบบทางเดินอาหาร ในส่วนที่เกี่ยวข้องอย่างถูกต้องอย่างมีมาตรฐาน ร้อยละ 80
														เชิงผลลัพธ์ (Outcome)
														เชิงปริมาณ : กลุ่มเป้าหมายผู้เข้ารับการอบรมสามารถนำองค์ความรู้ที่ได้ไป ใช้ให้การบริการผู้ป่วยได้ ร้อยละ ๘๐



งบรายจ่าย/โครงการ/หลักสูตร/รายการ	รายละเอียดงบประมาณปี 2566											สถานที่ดำเนินการ (ใส่เครื่องหมาย ✓)		คำชี้แจง (เหตุผลความจำเป็น และผลประโยชน์ที่จะได้รับ)			
	ครั้ง/วัน	จำนวนผู้เข้ารับการฝึกอบรม (คน)					ระบุจำนวน / หน่วยนับ		อัตราค่าใช้จ่ายที่ตั้ง		รวมเงิน (บาท)	ราชการ	เอกชน				
		ประเภท ก	ประเภท ข	บุคคลภายนอก	คณะผู้จัด	วิทยากร	รวม	จำนวน	หน่วย นับ	อัตรา ค่าใช้จ่าย					หน่วย นับ		
4. โครงการพัฒนาบุคลากรการให้ยาเคมีบำบัด																	เชิงคุณภาพ : กลุ่มเป้าหมายผู้เข้ารับการอบรมสามารถนำองค์ความรู้
ทางช่องทางในมะเร็งเชิงข้อต่อชนิดผลิตเยื่อ																	ที่ได้ไปใช้ในการบริการผู้ป่วย ได้อย่างมีประสิทธิภาพและประสิทธิผล
(ต่อ)																	ผลประโยชน์ที่ได้รับ/ประชาชนได้รับ
																	1 ศัลยแพทย์ที่ผ่านการอบรม มีความเข้าใจเกี่ยวกับการรักษาโดยการ
																	ผ่าตัดในผู้ป่วยมะเร็งชนิดที่มีการแพร่กระจายในเยื่อช่องท้องโดยการ
																	ให้ยาเคมีบำบัดอุณหภูมิสูงในช่องท้องระหว่างผ่าตัด ซึ่งเป็นความรู้
																	เชิงเทคนิคการผ่าตัดขั้นสูงมากขึ้น และสามารถนำกลับไปปฏิบัติงานได้
																	2 เกิดภาคีเครือข่ายและความร่วมมือของบุคลากรทางการผ่าตัดในการ
																	รักษาผู้ป่วยโรคมะเร็งมากขึ้น



รายละเอียดค่าใช้จ่ายในการสัมมนาและฝึกอบรม/อาชีวศึกษา/แพทย์เฉพาะทาง/พัฒนาเครือข่ายวิชาการ/แก้ไขปัญหาลุทธิภาพฯ ปีงบประมาณ พ.ศ. 2566

หน่วยงาน กลุ่มงาน ศัลยศาสตร์

หน่วย : บาท

งบรายจ่าย/โครงการ/หลักสูตร/รายการ	รายละเอียดงบประมาณปี 2566											สถานที่ดำเนินการ (ใส่เครื่องหมาย ✓)		คำชี้แจง (เหตุผลความจำเป็น และผลประโยชน์ที่จะได้รับ)	
	ครั้ง/รุ่น	จำนวนผู้เข้ารับการฝึกอบรม (คน)						ระบุจำนวน /		อัตราค่าใช้จ่ายที่ตั้ง		รวมเงิน (บาท)	รายการ		เอกชน
		ประเภท ก	ประเภท ข	บุคคลภายนอก	คณะผู้จัด	วิทยากร	รวม	จำนวน	หน่วย	อัตรา ค่าใช้จ่าย	หน่วย				
รวมทั้งสิ้น												120,000			
งบรายจ่าย : งบดำเนินงาน															
- ค่าใช้จ่ายในการสัมมนาและฝึกอบรม															
5. โครงการอบรมเชิงปฏิบัติการส่องกล้องและผ่าตัด												120,000	✓		วัตถุประสงค์
ส่องกล้องทางเดินอาหารส่องกล้อง															1. เพื่อให้แพทย์ผู้เข้ารับการอบรมมีทักษะในการตรวจและรักษาโรคทาง กล้องส่องทางเดินอาหารรวมทั้งพยาบาลหรือเจ้าหน้าที่ส่องกล้องให้มีความรู้ สามารถเป็นผู้ช่วยเหลือแพทย์ได้เป็นอย่างดีในการให้บริการผู้ป่วยส่องกล้อง
ในประเทศ															2. เพื่อพัฒนาการให้บริการผู้ป่วยที่มีความจำเป็นในการส่องกล้องระบบ ทางเดินอาหารและส่งเสริมการพัฒนาเทคโนโลยีที่เหมาะสมในสถาน
คำตอบแทนวิทยากร															บริการทั่วประเทศ รวมทั้งสามารถพัฒนาหน่วยงานส่องกล้องระบบ ทางเดินอาหารในโรงพยาบาลสถานบริการได้อย่างเป็นระบบตามมาตรฐาน
- ภาคการบรรยาย (ภาครัฐ)	1					3	3	6	ชม.	600	บาท/ชม./คน	10,800			กลุ่มเป้าหมาย
- ภาคการปฏิบัติ (ภาครัฐ)	1					6	6	6	ชม.	600	บาท/ชม./คน	21,600			- ศัลยแพทย์ แพทย์ประจำบ้าน และพยาบาลหัตถ์ผ่าตัด จาการพช. รพท. และรพช. ในเขตรับผิดชอบโรงพยาบาลระยอง และ จังหวัดยะลา
- ค่าอาหารกลางวันผู้เข้าร่วมอบรม วิทยากร และคณะทำงาน	1		30				30	2	มื้อ	250	บาท/มื้อ/คน	15,000			จังหวัดที่ดำเนินการจัดการฝึกอบรม สัมมนา
- ค่าอาหารว่างและเครื่องดื่มผู้เข้าร่วมอบรม วิทยากร และคณะทำงาน	1		30				30	4	มื้อ	35	บาท/มื้อ/คน	4,200			ระยอง/เดือน/ปี ค่าเงินบาท : เมษายน 2566
- ค่ารถรับจ้างวิทยากรและคณะทำงาน			7				7	2	ครั้ง	300	บาท/คน/ครั้ง	4,200			กิจกรรมดำเนินการ
- ค่าที่พักเดี่ยว		3					3	2	คืน	1,450	บาท/คน/คืน	8,700			- บรรยาย
- ค่าที่พักคู่			4				4	2	คืน	800	บาท/คน/คืน	6,400			- ฝึกปฏิบัติ
- ค่าเครื่องบินวิทยากรและคณะทำงาน			7				7			5,000	บาท/คน	35,000			ตัวชี้วัดความสำเร็จ
- ค่าวัสดุทางการแพทย์ใช้ในการจัดอบรม ประกอบด้วย 1) Injection 2) Colonic Biopsy 3) Snare 4) Hemoclip 5) CRE Balloon 6) อุปกรณ์ทางการแพทย์อื่นที่เกี่ยวข้อง										14,100	บาท	14,100			เชิงผลผลิต (Output) เชิงปริมาณ : กลุ่มเป้าหมายผู้เข้ารับการอบรมในโครงการได้ไม่น้อยกว่า ร้อยละ ๘๐ เชิงคุณภาพ : กลุ่มเป้าหมายผู้เข้ารับการอบรมมีความรู้ ความสามารถ และทักษะในการวินิจฉัย ดูแล และรักษาโรคระบบทางเดินอาหาร ในส่วนที่เกี่ยวข้องอย่างถูกต้องอย่างมีมาตรฐาน ร้อยละ 80
															เชิงผลลัพธ์ (Outcome) เชิงปริมาณ : กลุ่มเป้าหมายผู้เข้ารับการอบรมสามารถนำองค์ความรู้ที่ได้ไป ใช้ในการให้บริการผู้ป่วยได้ ร้อยละ ๘๐

หน่วยงาน กลุ่มงาน ศัลยศาสตร์

หน่วย : บาท

งบรายจ่าย/โครงการ/หลักสูตร/รายการ	รายละเอียดงบประมาณปี 2566											สถานที่ดำเนินการ (ใส่เครื่องหมาย ✓)		คำชี้แจง (เหตุผลความจำเป็น และผลประโยชน์ที่จะได้รับ)			
	ครั้ง/วัน	จำนวนผู้เข้ารับการฝึกอบรม (คน)						ระบุจำนวน / หน่วยนับ		อัตราค่าใช้จ่ายที่ตั้ง		รวมเงิน (บาท)	ราชการ		เอกชน		
		ประเภท ก	ประเภท ข	บุคคลภายนอก	คณะผู้จัด	วิทยากร	รวม	จำนวน	หน่วย นับ	อัตรา ค่าใช้จ่าย	หน่วย นับ						
5. โครงการอบรมเชิงปฏิบัติการส่องกล้องและผ่าตัด ส่องกล้องทางเดินอาหารสีจอร์																	เชิงคุณภาพ : กลุ่มเป้าหมายผู้เข้ารับการอบรมสามารถนำองค์ความรู้ ที่ได้ไปใช้ในการบริการผู้ป่วย ได้อย่างมีประสิทธิภาพและประสิทธิผล ผลประโยชน์ที่จะได้รับ/ประชาชนได้รับ ผู้เข้ารับการอบรมได้รับการถ่ายทอดองค์ความรู้ด้านการตรวจวินิจฉัย โรคระบบทางเดินอาหารระยะเริ่มต้นผ่านทางกล้องส่องทางเดิน อาหาร เพื่อพัฒนาระบบบริการให้มีประสิทธิภาพสูงขึ้นในระบบ รับส่งต่อ
(ต่อ)																	



รายละเอียดค่าใช้จ่ายในการสัมมนาและฝึกอบรม/อาเซียน/แพทย์เฉพาะทาง/พัฒนาเครือข่ายวิชาการ/แก้ไขปัญหาสุขาพา ปีงบประมาณ พ.ศ. 2566

หน่วยงาน กลุ่มงานรังสีวินิจฉัยและเวชศาสตร์นิวเคลียร์

หน่วย : บาท

งบรายจ่าย/โครงการ/หลักสูตร/รายการ	รายละเอียดงบประมาณปี 2566											สถานที่ดำเนินการ (ใส่เครื่องหมาย ✓)		คำชี้แจง (เหตุผลความจำเป็น และผลประโยชน์ที่จะได้รับ)	
	ครั้ง/รุ่น	จำนวนผู้เข้ารับการฝึกอบรม (คน)						ระบุจำนวน / หน่วยนับ		อัตราค่าใช้จ่ายที่ตั้ง		รวมเงิน (บาท)	ราชการ		เอกชน
		ประเภท ก	ประเภท ข	บุคคลภายนอก	คณะผู้จัด	วิทยากร	รวม	จำนวน	หน่วย นับ	อัตรา ค่าใช้จ่าย	หน่วย นับ				
รวมทั้งสิ้น												67,800			
งบรายจ่าย : งบดำเนินงาน															
- ค่าใช้จ่ายในการสัมมนาและฝึกอบรม															
6 โครงการอบรม Thyroid nodule management from radiologist perspective												67,800		✓	วัตถุประสงค์
ในประเทศ															1 เพื่อพัฒนาศักยภาพด้านวินิจฉัยและเทคนิคการตรวจต่อมไทรอยด์ให้แก่แพทย์ผู้สนใจ
- ค่าวิทยากรภาคบรรยาย	1					10	10	1	ชม.	1,200	บาท/ชม./คน	12,000			2 เพิ่มทุนประสบการณ์และเทคนิคการเจาะชิ้นเนื้อโดยใช้อัลตราซาวด์ช่วยนำทาง
- ค่าวิทยากรภาคปฏิบัติ (4 กลุ่ม วิทยากรกลุ่มละ 2 คน)	1					8	8	3	ชม.	1,200	บาท/ชม./คน	28,800			กลุ่มเป้าหมาย
- ค่าอาหารกลางวัน	1		50				50	2	มื้อ	150	บาท/วัน/คน	15,000			- แพทย์ที่มีประสบการณ์การเจาะชิ้นเนื้อต่อมไทรอยด์จากรพ. และรพศ. จำนวน 20 คน
- ค่าอาหารว่างและเครื่องดื่ม	1		50				50	4	มื้อ	35	บาท/มื้อ/คน	7,000			จังหวัดที่ดำเนินการจัดการฝึกอบรม สัมมนา
- ค่าใช้จ่ายอื่น ๆ										5,000	บาท	5,000			- สถานที่เอกชน กรุงเทพมหานคร
															วัน/เดือน/ปี ตัวเงินงาน : มิถุนายน 2566
															กิจกรรมตัวเงินการ
															- บรรยาย
															- ฝึกปฏิบัติ
															ตัวชี้วัดความสำเร็จ
															เชิงปริมาณ : จำนวนผู้เข้ารับการอบรมไม่น้อยกว่าร้อยละ 80 ของเป้าหมายที่กำหนด
															เชิงคุณภาพ : ผู้เข้าอบรมร้อยละ 80 มีความรู้ความสามารถในการปฏิบัติงานด้านการตรวจอัลตราซาวด์ต่อมไทรอยด์และการเจาะชิ้นเนื้อโดยคลื่นเสียงความถี่สูงช่วยนำทาง
															ผลประโยชน์ที่จะได้รับ/ประชาชนได้รับ
															ผู้เข้ารับการอบรมได้รับการถ่ายทอดองค์ความรู้ด้านการตรวจอัลตราซาวด์ต่อมไทรอยด์และการเจาะชิ้นเนื้อโดยคลื่นเสียงความถี่สูงช่วยนำทาง เพื่อพัฒนาระบบการให้บริการระดับตติยภูมิให้มีประสิทธิภาพสูงขึ้น



รายละเอียดค่าใช้จ่ายในการสัมมนาและฝึกอบรม/อาเซียน/แพทย์เฉพาะทาง/พัฒนาเครือข่ายวิชาการ/แก้ไขปัญหาสุขภาพฯ ปีงบประมาณ พ.ศ. 2566

หน่วยงาน กลุ่มงานโภชนศาสตร์

หน่วย : บาท

งบรายจ่าย/โครงการ/หลักสูตร/รายการ	รายละเอียดงบประมาณปี 2566										สถานที่ดำเนินการ (ใส่เครื่องหมาย ✓)		คำชี้แจง (เหตุผลความจำเป็น และผลประโยชน์ที่จะได้รับ)	
	ครั้ง/รุ่น	จำนวนผู้เข้ารับการฝึกอบรม (คน)					ระบุจำนวน / หน่วยนับ		อัตราค่าใช้จ่ายที่ตั้ง		รวมเงิน (บาท)	ราชการ		เอกชน
		ประเภท ก	ประเภท ข	บุคคลภายนอก	คณะผู้จัด	วิทยากร	รวม	จำนวน	หน่วยนับ	อัตรา ค่าใช้จ่าย				
รวมทั้งสิ้น											85,700			
งบรายจ่าย : งบดำเนินงาน														
- ค่าใช้จ่ายในการสัมมนาและฝึกอบรม														
7 โครงการอบรมการประเมินภาวะโภชนาการใน											85,700	✓		วัตถุประสงค์
ผู้ป่วยมะเร็งผ่าน Nutrition Application														1 เพื่อให้บุคลากรทางการแพทย์ มีความรู้ความเข้าใจพื้นฐานในการประเมินภาวะโภชนาการอย่างมีประสิทธิภาพ
สำหรับโรงพยาบาลมะเร็งภูมิภาคทั้ง 7 แห่ง														2 เพื่อให้บุคลากรทางการแพทย์ที่ปฏิบัติงานด้านโภชนาการและโภชนบำบัด ในโรงพยาบาล มีความรู้ความเข้าใจและมีทักษะในการคัดกรองและประเมินภาวะโภชนาการด้วยแอปพลิเคชันได้อย่างถูกต้องตามหลักการประเมิน
ในประเทศ														กลุ่มเป้าหมาย
- ค่าวิทยากรภาคบรรยาย (ภาครัฐ)	1					6	6	2	ชม	600	บาท/ชม./คน	7,200		บุคลากรทางการแพทย์ที่มีส่วนเกี่ยวข้องในการดูแลด้านโภชนาการ
- ค่าวิทยากรภาคบรรยาย (ภาคเอกชน)	1					4	4	3	ชม	1,200	บาท/ชม./คน	14,400		และโภชนบำบัดผู้ป่วย ในโรงพยาบาลโรคมะเร็ง 7+1
- ค่าวิทยากรภาคปฏิบัติ (ภาครัฐ)	1					6	6	3	ชม	600	บาท/ชม./คน	10,800		
- ค่าวิทยากรภาคปฏิบัติ (ภาคเอกชน)	1					4	4	3	ชม	1,200	บาท/ชม./คน	14,400		
- ค่าอาหารกลางวัน	1		80				80	2	มื้อ	120	บาท/วัน/คน	19,200		กรรมการแพทย์จำนวน 60 คน
- ค่าอาหารว่างและเครื่องดื่ม	1		80				80	4	มื้อ	35	บาท/มื้อ/คน	11,200		จังหวัดที่ดำเนินการจัดการฝึกอบรม สัมมนา
- ค่ายานพาหนะเดินทางวิทยากร						10	10	1	วัน	400	บาท/คน/วัน	4,000		- สถาบันมะเร็งแห่งชาติ กรุงเทพมหานคร
- ค่าอุปกรณ์สำนักงาน										1,500	บาท	1,500		วัน/เดือน/ปี ตัวเงินงาน : ตุลาคม 2565 - กันยายน 2566
- ค่าเอกสาร										1,000	บาท	1,000		กิจกรรมดำเนินการ
- ค่าขอหน่วยคะแนนการศึกษาต่อเนื่อง										2,000	บาท	2,000		จัดกิจกรรมถ่ายทอดความรู้การคัดกรองและประเมินภาวะโภชนาการโดยใช้แอปพลิเคชันภาคบรรยาย/ภาคปฏิบัติ
														ผลประโยชน์ที่จะได้รับ/ประชาชนได้รับ
														1 บุคลากรทางการแพทย์ที่ปฏิบัติงานด้านโภชนาการและโภชนบำบัด ในโรงพยาบาล สามารถประเมินภาวะโภชนาการได้อย่างมีประสิทธิภาพ
														2 บุคลากรทางการแพทย์ที่ปฏิบัติงานด้านโภชนาการและโภชนบำบัด ในโรงพยาบาลมีความรู้ความเข้าใจและมีทักษะในการคัดกรองและประเมินภาวะโภชนาการด้วยแอปพลิเคชันได้อย่างถูกต้องตามหลักการประเมิน
														2 ผู้เข้าร่วมประชุมได้ร่วมกันกำหนดแนวทางแก้ปัญหาเร่งด่วน และมาตรการป้องกันและควบคุมโรคมะเร็งให้ไปในทิศทางเดียวกัน
														3 เครือข่ายการประสานงานในการป้องกันและควบคุมโรคมะเร็งแห่งชาติ ดำเนินการได้อย่างเป็นระบบ



รายละเอียดค่าใช้จ่ายในการสัมมนาและฝึกอบรม/อาเซียน/แพทย์เฉพาะทาง/พัฒนาเครือข่ายวิชาการ/แก้ไขปัญหาลุทธิภาพฯ ปีงบประมาณ พ.ศ. 2566

หน่วยงาน กลุ่มงานวิชาการพยาบาล

หน่วย : บาท

งบรายจ่าย/โครงการ/หลักสูตร/รายการ	ครั้ง/วัน	รายละเอียดงบประมาณปี 2566										สถานที่ดำเนินการ (ใส่เครื่องหมาย ✓)		คำชี้แจง (เหตุผลความจำเป็น และผลประโยชน์ที่จะได้รับ)		
		จำนวนผู้เข้ารับการฝึกอบรม (คน)						ระบุจำนวน / หน่วยนับ		อัตราค่าใช้จ่ายที่ตั้ง		รวมเงิน (บาท)	ราชการ		เอกชน	
		ประเภท ก	ประเภท ข	บุคคลภายนอก	คณะผู้จัด	วิทยากร	รวม	จำนวน	หน่วยนับ	อัตรา ค่าใช้จ่าย	หน่วยนับ					
รวมทั้งสิ้น													178,500			
งบรายจ่าย : งบดำเนินงาน																
- ค่าใช้จ่ายในการสัมมนาและฝึกอบรม																
8 โครงการอบรมหลักสูตรNutrigenomics and Precision nutrition in cancer													178,500	✓		วัตถุประสงค์
																เพื่อให้มีความรู้ ความเข้าใจ ในการให้คำปรึกษาผู้ป่วยมะเร็งในการวางแผน
																ในการใช้อาหารและโภชนาการที่เหมาะสมกับผู้ป่วยมะเร็งแต่ละราย
																ได้อย่างเหมาะสม
ในประเทศ																กลุ่มเป้าหมาย
- ค่าสัมมนาคุณวิทยากรภาครัฐ (ภาคบรรยาย)						1	1	4	ชม.	600	บาท/ชม.		2,400			
- ค่าสัมมนาคุณวิทยากรภาคเอกชน (ภาคบรรยาย)						1	1	6	ชม.	1,200	บาท/ชม./คน		7,200			พยาบาลวิชาชีพ และบุคลากรทางการแพทย์ จากสถานพยาบาลภาครัฐ
- ค่าสัมมนาคุณวิทยากรภาครัฐ (ภาคอภิปราย)						1	1	14	ชม.	600	บาท/ชม./คน		8,400			และเอกชน ทั้งส่วนกลางและภูมิภาค จำนวน 30 คน
- ค่าสัมมนาคุณวิทยากรภาคเอกชน (ภาคอภิปราย)						2	2	14	ชม.	1,200	บาท/ชม./คน		33,600			จังหวัด/เขตพื้นที่กลุ่มเป้าหมาย
- ค่าพาหนะเดินทางวิทยากร						4	4	3	วัน	500	บาท/เที่ยว/คน		6,000			- สถานที่เอกชนในกรุงเทพมหานคร
- ค่าอาหารกลางวัน								40	3	มือ	550	บาท/มือ/คน	66,000			กิจกรรมดำเนินงาน : ดำเนินการจัดอบรมทั้งทฤษฎี และปฏิบัติ
- ค่าอาหารว่างและเครื่องดื่ม								40	3	วัน	150	บาท/วัน/คน	18,000			ระยะเวลาดำเนินการ
- ค่าวัสดุโสตเอกสาร								40	ชุด	ชุด	200	บาท/ชุด	8,000			ประมาณเดือนกุมภาพันธ์ 2566 รวมเวลา 3 วัน จำนวน 1 รุ่น
- ค่าวัสดุอุปกรณ์ เครื่องเขียน ป้ายชื่อ											3,000	บาท	3,000			ตัวชี้วัดความสำเร็จ
- ค่าถ่ายเอกสาร								40	ชุด	ชุด	50	บาท/ชุด	2,000			1.ร้อยละ80ของผู้เข้ารับการอบรมสามารถให้คำปรึกษาด้านโภชนาการ
- ค่าเช่าสถานที่และ LCD								3	วัน	วัน	4,500	บาท/วัน	13,500			ผู้ป่วยมะเร็งได้ถูกต้อง
- ค่าจ้างเหมารถตู้พร้อมน้ำมันเชื้อเพลิง								3	วัน	วัน	2,800	บาท/วัน	8,400			2.ร้อยละ80ของผู้เข้ารับการอบรมมีความพึงพอใจในการอบรม
- ค่าหน่วยคะแนนการศึกษาต่อเนื่อง											2,000	บาท	2,000			ผลประโยชน์ที่จะได้รับ/ประชาชนได้รับ
																1 ผู้เข้ารับการอบรมมีความรู้ความเข้าใจในการดูแลด้านโภชนาการและสามารถ
																ให้การดูแลด้านโภชนาการกับผู้ป่วยมะเร็งได้ถูกต้อง
																2 ได้แลกเปลี่ยนประสบการณ์ในการดูแลด้านโภชนาการ
																3 ผู้ป่วยโรคมะเร็งได้รับการดูแลในโภชนาการที่ถูกต้องและเหมาะสม



รายละเอียดค่าใช้จ่ายในการสัมมนาและฝึกอบรม/อาเซียน/แพทย์เฉพาะทาง/พัฒนาเครือข่ายวิชาการ/แก้ไขปัญหาสุขภาพฯ ปีงบประมาณ พ.ศ. 2566

หน่วยงาน กลุ่มงานดิจิทัลการแพทย์

หน่วย : บาท

งบรายจ่าย/โครงการ/หลักสูตร/รายการ	รายละเอียดงบประมาณปี 2566											สถานที่ดำเนินการ (ใส่เครื่องหมาย ✓)		คำชี้แจง (เหตุผลความจำเป็น และผลประโยชน์ที่จะได้รับ)	
	ครั้ง/รุ่น	จำนวนผู้เข้ารับการฝึกอบรม (คน)						ระบุจำนวน / หน่วยนับ		อัตราค่าใช้จ่ายที่ตั้ง		รวมเงิน (บาท)	ราชการ		เอกชน
		ประเภท ก	ประเภท ข	บุคคลภายนอก	คณะผู้จัด	วิทยากร	รวม	จำนวน	หน่วย นับ	อัตรา ค่าใช้จ่าย	หน่วย นับ				
รวมทั้งสิ้น												350,000			
งบรายจ่าย : งบดำเนินงาน															
- ค่าใช้จ่ายในการสัมมนาและฝึกอบรม															
9 โครงการพัฒนาศักยภาพบุคลากรด้านการจัดทำ												350,000		✓	วัตถุประสงค์
ฐานข้อมูลผู้ป่วยโรคมะเร็ง															1 เพื่อให้ข้อมูลของทะเบียนมะเร็งได้มาตรฐานของสถาบัน IARC (International Agency for Research on Cancer/WHO) เป็นที่ยอมรับ และใช้อ้างอิงได้ทั้งในประเทศ และต่างประเทศ
ในประเทศ															2 เพื่อให้เจ้าหน้าที่ ที่รับผิดชอบด้านการจัดทำทะเบียนมะเร็งมีความรู้ ความเข้าใจในการทำทะเบียนมะเร็งอย่างถูกต้อง
ค่าพาหนะ															กลุ่มเป้าหมาย
- ค่าตัวเครื่องบินวิทยากร	1					6	6	1	ครั้ง	5,000	บาท/ครั้ง/คน	30,000			- แพทย์ พยาบาล หรือเจ้าหน้าที่ผู้เกี่ยวข้องกับการทำทะเบียนมะเร็ง
- ค่าเช่ารถตู้และน้ำมันเชื้อเพลิง	5							1	คัน	5,000	บาท/วัน/คัน	25,000			จากโรงพยาบาลรับส่งต่อตติยภูมิด้านโรคมะเร็ง
- ค่าแท็กซี่ไป-กลับ	1		12				12			500	บาท/ครั้ง/คน	6,000			จังหวัดที่ดำเนินการจัดการฝึกอบรมสัมมนา
ค่าที่พัก															- สถานที่เอกชน ต่างจังหวัด
- ค่าที่พักวิทยากร						6	6	3	วัน	1,600	บาท/วัน/คน	28,800			กิจกรรมดำเนินงาน
- ค่าที่พักผู้จัดอบรม			6				6	3	วัน	800	บาท/วัน/คน	14,400			1 ขออนุมัติดำเนินโครงการ
ค่าอาหารในการจัดอบรม															2 จัดทำสื่อและเตรียมการจัดอบรม
- ค่าอาหารกลางวันผู้เข้าอบรม	1		100				100	3	มื้อ	300	บาท/มื้อ/คน	90,000			3 จัดอบรมหลักสูตร การให้รหัสโรค ICD - O3 ระยะเวลา 2 วัน
- ค่าอาหารว่างและเครื่องดื่มผู้เข้าอบรม	1		100				100	6	มื้อ	50	บาท/มื้อ/คน	30,000			4 สรุปผลการดำเนินการและทำรายงาน
- ค่าอาหารเย็นผู้เข้าอบรม	1		100				100	2	มื้อ	350	บาท/มื้อ/คน	70,000			ระยะเวลาดำเนินการ : (วันที่ 3-5 เมษายน 2566)
- ค่าอาหารกลางวันผู้จัดและวิทยากร	1		12				12	3	มื้อ	300	บาท/มื้อ/คน	10,800			ตัวชี้วัดความสำเร็จ
- ค่าอาหารว่างและเครื่องดื่มผู้จัดและวิทยากร	1		12				12	6	มื้อ	50	บาท/มื้อ/คน	3,600			เชิงปริมาณ : มีผู้สนใจเข้ารับการอบรมทะเบียนมะเร็งตามเป้าหมายที่วางไว้
- ค่าอาหารเย็นผู้จัดและวิทยากร	1		12				12	2	มื้อ	350	บาท/มื้อ/คน	8,400			เชิงคุณภาพ : ผู้เข้าอบรมมีความรู้และความเข้าใจ ในการทำทะเบียนมะเร็ง อย่างถูกต้อง
ค่าตอบแทนวิทยากร															ผลประโยชน์ที่จะได้รับ/ประชาชนได้รับ
- ค่าตอบแทนวิทยากรกลุ่ม	1					6	6	6	ชม.	600	บาท/ชม./คน	21,600			1 เพื่อให้ข้อมูลทะเบียนมะเร็งได้มาตรฐานของสถาบัน IARC International Agency For Research on Cancer/WHO เป็นที่ยอมรับและใช้อ้างอิงได้ ทั้งในประเทศและต่างประเทศ
- ค่าตอบแทนวิทยากรเดี่ยว	1					3	3	6	ชม.	600	บาท/ชม./คน	10,800			
ค่าจัดซื้อ/จัดจ้าง วัสดุ อุปกรณ์												600			
- ค่าวัสดุอุปกรณ์												600			



รายละเอียดค่าใช้จ่ายในการสัมมนาและฝึกอบรม/อาเซียน/แพทย์เฉพาะทาง/พัฒนาเครือข่ายวิชาการ/แก้ไขปัญหาสุขภาพฯ ปีงบประมาณ พ.ศ. 2566

หน่วยงาน กลุ่มงานดิจิทัลการแพทย์

หน่วย : บาท

งบรายจ่าย/โครงการ/หลักสูตร/รายการ	รายละเอียดงบประมาณปี 2566											สถานที่ดำเนินการ (ใส่เครื่องหมาย ✓)		คำชี้แจง (เหตุผลความจำเป็น และผลประโยชน์ที่จะได้รับ)			
	ครั้ง/วัน	จำนวนผู้เข้ารับการฝึกอบรม (คน)						ระบุจำนวน / หน่วยนับ		อัตราค่าใช้จ่ายที่ตั้ง		รวมเงิน (บาท)	ราชการ		เอกชน		
		ประเภท ก	ประเภท ข	บุคคลภายนอก	คณะผู้จัด	วิทยากร	รวม	จำนวน	หน่วย นับ	อัตรา ค่าใช้จ่าย	หน่วย นับ						
9 โครงการพัฒนาศักยภาพบุคลากรด้านการจัดทำ																	2 เพื่อให้เจ้าหน้าที่ที่รับผิดชอบด้านการจัดทำทะเบียนมะเร็ง มีความรู้
ฐานข้อมูลผู้ป่วยโรคมะเร็ง																	ความเข้าใจในการให้รหัสโรค ICD-O๓ อย่างถูกต้อง
(ต่อ)																	



รายละเอียดค่าใช้จ่ายในการสัมมนาและฝึกอบรม/อาเซียน/แพทย์เฉพาะทาง/พัฒนาเครือข่ายวิชาการ/แก้ไขปัญหาค่าใช้จ่าย ปีงบประมาณ พ.ศ. 2566

หน่วยงาน กลุ่มงานวิจัย ถ่ายทอดและสนับสนุนวิชาการ

หน่วย : บาท

งบรายจ่าย/โครงการ/หลักสูตร/รายการ	รายละเอียดงบประมาณปี 2566										สถานที่ดำเนินการ (ใส่เครื่องหมาย ✓)		คำชี้แจง (เหตุผลความจำเป็น และผลประโยชน์ที่จะได้รับ)			
	ครั้ง/รุ่น	จำนวนผู้เข้ารับการฝึกอบรม (คน)					ระบุจำนวน/ หน่วยนับ		อัตราค่าใช้จ่ายที่ตั้ง		รวมเงิน (บาท)	ราชการ		เอกชน		
		ประเภท ก	ประเภท ข	บุคคลภายนอก	คณะผู้จัด	วิทยากร	รวม	จำนวน	หน่วย นับ	อัตรา ค่าใช้จ่าย					หน่วย นับ	
รวมทั้งสิ้น													2,000,000			
งบรายจ่าย : งบดำเนินงาน																
- ค่าใช้จ่ายในการสัมมนาและฝึกอบรม																
10 โครงการการประชุมวิชาการโรคมะเร็งแห่งชาติ													2,000,000	✓		วัตถุประสงค์
ครั้งที่ 15																1. เพื่อให้แพทย์ บุคลากรทางการแพทย์และสาธารณสุข นักวิชาการ และผู้ที่ปฏิบัติงานเกี่ยวข้องกับโรคมะเร็งได้ทราบถึงความก้าวหน้าทางด้านเทคโนโลยีและวิทยาการต่างๆ ในการป้องกันควบคุมและรักษาโรคมะเร็ง
ในประเทศ																2. เพื่อให้ผู้เข้าร่วมประชุมได้แลกเปลี่ยนความคิดเห็นและประสบการณ์ ซึ่งเป็นประโยชน์ในการนำไปพัฒนาป้องกันควบคุม และรักษาโรคมะเร็งให้มีประสิทธิภาพยิ่งขึ้น
ค่าตอบแทนวิทยากร																กลุ่มเป้าหมาย
- ค่าตอบแทนวิทยากรบรรยาย (ภาครัฐ)	3					25	25	1	ชม.	600	บาท/ชม./คน		45,000			แพทย์ บุคลากรทางการแพทย์และสาธารณสุข นักวิชาการ นักบริหาร และผู้สนใจด้านการป้องกันและควบคุมและรักษาโรคมะเร็งจากหน่วยงานต่างๆ ทั่วประเทศ ทั้งภาครัฐและเอกชน จำนวน 400 คน
- ค่าตอบแทนวิทยากรอภิปราย (ภาครัฐ)	3					10	10	1	ชม.	600	บาท/ชม./คน		18,000			กิจกรรมดำเนินงาน
- ค่าตอบแทนวิทยากรบรรยาย (ภาคเอกชน)	3					5	5	1	ชม.	1,200	บาท/ชม./คน		18,000			1.ประชุมแต่งตั้งคณะกรรมการและคณะอนุกรรมการ
- ค่าตอบแทนวิทยากรอภิปราย (ภาคเอกชน)	3					5	5	1	ชม.	1200	บาท/ชม./คน		18,000			2. จัดทำหัวข้อทางวิชาการ
ค่าเดินทาง																3. ประสานงานติดต่อเชิญวิทยากร
- ค่าเครื่องบินวิทยากรในประเทศ						10	10	1	ครั้ง	6,000	บาท/ครั้ง/คน		60,000			4. ประกาศรับสมัครผู้เข้าประชุม
- ค่ารถรับจ้าง	3		30				30	1	วัน	500	บาท/วัน/คน		45,000			5. ดำเนินงานจัดการประชุม โดยจัดการ
- ค่าที่พัก	3		25				25	1	วัน	1,450	บาท/วัน/คน		108,750			- บรรยายทางวิชาการ
ค่าใช้จ่ายในการจัดประชุม																- อภิปรายหมู่
- ค่าอาหารกลางวัน (เอกชน)	3		400				400	1	มื้อ	600	บาท/มื้อ/คน		720,000			- การนำเสนอผลงานทางวิชาการ
- ค่าอาหารว่างเช้าและบ่าย(เอกชน)	3		400				400	2	มื้อ	50	บาท/มื้อ/คน		120,000			6. สรุปและประเมินผล
- ค่าอาหารว่างการประชุมคณะทำงาน	10		40				40	1	มื้อ	35	บาท/มื้อ/คน		14,000			- จากแบบสอบถาม
- ค่าเช่าเครื่องคอมพิวเตอร์พร้อมเครื่องปริ้นเตอร์													70,000			- จากการสังเกตความสนใจของผู้เข้าประชุม
อุปกรณ์ต่อพ่วง																
- ค่าเช่าห้องประชุม													90,000			
- ค่าเช่าบอร์ดนิทรรศการพร้อมสเปร์คไลต์													80,000			
- ค่าเช่าสัญญาณอินเตอร์เน็ตและเผยแพร่ภาพสด													41,750			
- ค่าใช้จ่ายในการตกแต่งสถานที่ในพิธีเปิด - ปิด													100,000			
ค่าเอกสารประกอบการประชุม																
- ค่าถ่ายเอกสาร													10,000			



รายละเอียดค่าใช้จ่ายในการสัมมนาและฝึกอบรม/อาเซียน/แพทย์เฉพาะทาง/พัฒนาเครือข่ายวิชาการ/แก้ไขปัญหาสุขภาพฯ ปีงบประมาณ พ.ศ. 2566

หน่วยงาน กลุ่มงานวิจัย ถ่ายทอดและสนับสนุนวิชาการ

หน่วย : บาท

งบรายจ่าย/โครงการ/หลักสูตร/รายการ	รายละเอียดงบประมาณปี 2566											สถานที่ดำเนินการ (ใส่เครื่องหมาย ✓)		คำชี้แจง (เหตุผลความจำเป็น และผลประโยชน์ที่จะได้รับ)		
	ครั้ง/รุ่น	จำนวนผู้เข้ารับการฝึกอบรม (คน)						ระบุจำนวน / หน่วยนับ		อัตราค่าใช้จ่ายที่ตั้ง		รวมเงิน (บาท)	ราชการ		เอกชน	
		ประเภท ก	ประเภท ข	บุคคลภายนอก	คณะผู้จัด	วิทยากร	รวม	จำนวน	หน่วย นับ	อัตรา ค่าใช้จ่าย	หน่วย นับ					
10 โครงการการประชุมวิชาการโรคมะเร็งแห่งชาติ ครั้งที่ 15																- จำนวนผู้เข้าประชุม
																ระยะเวลาดำเนินการ : เดือนพฤศจิกายน 2565 – กันยายน 2566
																ตัวชี้วัดความสำเร็จ
(ต่อ)																เชิงปริมาณ
- ค่าจ้างเหมาจัดทำอาร์ตเวิร์ค, Announcement และพิมพ์โปสเตอร์												90,000				จำนวนผู้สนใจสมัครเข้าร่วมประชุมไม่น้อยกว่าร้อยละ 70 ของเป้าหมาย
- ค่าจ้างเหมาจัดพิมพ์หัตถ์ย่อ												90,000				เชิงคุณภาพ
- ค่าจ้างเหมาจัดส่งเอกสารทั่วประเทศ												50,000				ร้อยละ 80 ของผู้เข้าร่วมประชุมได้รับความรู้เกี่ยวกับการป้องกัน และควบคุมโรคมะเร็ง
- ค่าจ้างเหมารวบรวมและจัดเตรียมเอกสาร												41,500				ผลประโยชน์ที่จะได้รับ/ประชาชนได้รับ
ประกอบการประชุม																1 ทำให้มีการพัฒนาความก้าวหน้าในด้านการป้องกันควบคุมและรักษา
- ค่าพิมพ์เอกสารการประชุม												90,000				โรคมะเร็งให้มีความสอดคล้องกับปัญหาและการเปลี่ยนแปลงต่างๆ
- ค่าวัสดุสำนักงาน ป้ายชื่อ และสายคล้อง												80,000				ที่เกี่ยวกับโรคมะเร็ง
																2 สร้างความร่วมมือในการประสานความรู้ความเข้าใจระหว่างหน่วยงาน ต่างๆในด้านการป้องกันควบคุมและรักษาโรคมะเร็งให้กว้างขวาง และมีประสิทธิภาพยิ่งขึ้น



รายละเอียดค่าใช้จ่ายในการสัมมนาและฝึกอบรม/อาเซียน/แพทย์เฉพาะทาง/พัฒนาเครือข่ายวิชาการ/แก้ไขปัญหาสุขภาพฯ ปีงบประมาณ พ.ศ. 2566

หน่วยงาน กลุ่มงานรังสีรักษา

หน่วย : บาท

งบรายจ่าย/โครงการ/หลักสูตร/รายการ	รายละเอียดงบประมาณปี 2566											สถานที่ดำเนินการ (ใส่เครื่องหมาย ✓)		คำชี้แจง (เหตุผลความจำเป็น และผลประโยชน์ที่จะได้รับ)	
	ครั้ง/วัน	จำนวนผู้เข้ารับการฝึกอบรม (คน)						ระบุจำนวน / หน่วยนับ		อัตราค่าใช้จ่ายที่ตั้ง		รวมเงิน (บาท)	ราชการ		เอกชน
		ประเภท ก	ประเภท ข	บุคคลภายนอก	คณะผู้จัด	วิทยากร	รวม	จำนวน	หน่วย นับ	อัตรา ค่าใช้จ่าย	หน่วย นับ				
รวมทั้งสิ้น												16,900			
งบรายจ่าย : งบดำเนินงาน															
- ค่าใช้จ่ายในการสัมมนาและฝึกอบรม															
11 โครงการ อบรมเชิงปฏิบัติการเรื่อง "หลักการป้องกันอันตรายจากรังสีด้านรังสีรักษา"												16,900	✓		วัตถุประสงค์
															1 เพื่อเพิ่มพูนความรู้ด้านการป้องกันอันตรายจากรังสีด้านรังสีรักษาแก่บุคลากรที่เกี่ยวข้อง
															2 เพื่อเพิ่มทักษะการตรวจวัดและประเมินผลด้านปริมาณรังสีที่ได้รับจากการปฏิบัติงานด้านรังสีรักษา
ในประเภท															3 เพื่อเสริมสร้างการพัฒนาศักยภาพ คุณภาพชีวิตที่ดีของบุคลากร และการส่งเสริมสร้างการทำงานเป็นทีม
- ค่าวิทยากร(ภาครัฐ)						4	1.5	ชม.	600	ชม/คน	3,600				กลุ่มเป้าหมาย
- ค่าอาหารกลางวันของผู้เข้าร่วมอบรม			70			70	2	มื้อ	120	บาท/มื้อ/คน	8,400				บุคลากรด้านรังสีรักษา ได้แก่ แพทย์รังสีรักษา พยาบาลวิชาชีพงานพยาบาล
- ค่าอาหารว่าง			70			70	2	มื้อ	30	บาท/มื้อ/คน	4,900				นักรังสีการแพทย์ และเจ้าหน้าที่ที่เกี่ยวข้องจากหน่วยงานสังกัด
															กรรมการแพทย์ (7+1) จำนวน 70 คน
															จังหวัดที่ดำเนินการจัดกิจกรรม สัมมนา
															- กลุ่มงานรังสีรักษา สถาบันมะเร็งแห่งชาติ กรุงเทพมหานคร
															วัน/เดือน/ปี ดำเนินงาน
															ระยะเวลาในการดำเนินการ 2 วัน
															เริ่มจาก วันที่ 13 มีนาคม 2566 ถึง 17 มีนาคม 2566
															กิจกรรมดำเนินการ
															1. เตรียมความพร้อมในการอบรม
															2. จัดบรรยายวิชาการหลักการป้องกันอันตรายจากรังสี
															3. ฝึกปฏิบัติการในการจัดปริมาณรังสีวัดและประเมินผล
															ตัวชี้วัดความสำเร็จ
															1. ร้อยละของบุคลากรที่เกี่ยวข้องผ่านการอบรม
															2. ร้อยละของบุคลากรที่เกี่ยวข้องผ่านการอบรมและมีคะแนนผ่านเกณฑ์
															ที่กำหนดไม่น้อยกว่าร้อยละ60



งบรายจ่าย/โครงการ/หลักสูตร/รายการ	รายละเอียดงบประมาณปี 2566											สถานที่ดำเนินการ (ใส่เครื่องหมาย ✓)		คำชี้แจง (เหตุผลความจำเป็น และผลประโยชน์ที่จะได้รับ)			
	ครั้ง/รุ่น	จำนวนผู้เข้ารับการฝึกอบรม (คน)						ระบุจำนวน / หน่วยนับ		อัตราค่าใช้จ่ายที่ตั้ง		รวมเงิน (บาท)	ราชการ		เอกชน		
		ประเภท ก	ประเภท ข	บุคคลภายนอก	คณะผู้จัด	วิทยากร	รวม	จำนวน	หน่วย นับ	อัตรา ค่าใช้จ่าย	หน่วย นับ						
11 โครงการ อบรมเชิงปฏิบัติการเรื่อง																	ประโยชน์ที่คาดว่าจะได้รับ
"หลักการป้องกันอันตรายจากรังสีด้านรังสีรักษา"																	1 มีการแลกเปลี่ยนเรียนรู้และได้รับข้อสรุปที่สามารถนำความรู้ด้านการป้องกันอันตรายจากรังสีด้านรังสีรักษาไปประยุกต์ใช้ในการปฏิบัติงานได้อย่างมีประสิทธิภาพ
(ต่อ)																	2 บุคลากรมีการพัฒนาระบบการคุณภาพหลักการป้องกันอันตรายจากรังสีด้านรังสีรักษาอย่างต่อเนื่อง ที่มีคุณภาพ และประสิทธิภาพตามมาตรฐาน



รายละเอียดค่าใช้จ่ายในการสัมมนาและฝึกอบรม/อาเซียน/แพทย์เฉพาะทาง/พัฒนาเครือข่ายวิชาการ/แก้ไขปัญหาลุกลามฯ ปีงบประมาณ พ.ศ. 2566

หน่วยงาน กลุ่มงานยุทธศาสตร์และแผนงาน

หน่วย : บาท

งบรายจ่าย/โครงการ/หลักสูตร/รายการ	รายละเอียดงบประมาณปี 2566											สถานที่ดำเนินการ (ใส่เครื่องหมาย ✓)		คำชี้แจง (เหตุผลความจำเป็น และผลประโยชน์ที่จะได้รับ)	
	ครั้ง/วัน	จำนวนผู้เข้ารับการฝึกอบรม (คน)						ระบุจำนวน / หน่วยนับ		อัตราค่าใช้จ่ายที่ตั้ง		รวมเงิน (บาท)	ราชการ		เอกชน
		ประเภท ก	ประเภท ข	บุคคลภายนอก	คณะผู้จัด	วิทยากร	รวม	จำนวน	หน่วยนับ	อัตรา ค่าใช้จ่าย	หน่วยนับ				
รวมทั้งสิ้น												664,800			
งบรายจ่าย : งบดำเนินงาน															
ค่าใช้จ่ายในการสัมมนาและฝึกอบรม															
12 โครงการ การประชุมจัดทำแผนการป้องกันและควบคุมโรคมะเร็งแห่งชาติ National Cancer Control Program (NCCP)												664,800		✓	วัตถุประสงค์
ในประเทศ															
1 จัดประชุมกลุ่มย่อยคณะกรรมการป้องกันและควบคุมโรคมะเร็งแห่งชาติ จำนวน 7 ครั้ง															
- ค่าอาหารว่างและเครื่องดื่ม	7		30			30	2	มือ	100	บาท/มือ/คน		42,000			1 เพื่อจัดทำข้อเสนอแนะเกี่ยวกับนโยบายและแนวทางการป้องกันและควบคุมโรคมะเร็งของประเทศไทยให้เหมาะสมและสอดคล้องกับปัญหาซึ่งประเทศในปัจจุบัน
- ค่าอาหารกลางวัน	7		30			30	1	มือ	500	บาท/มือ/คน		105,000			2 เพื่อจัดทำข้อเสนอแนะในการใช้ทรัพยากรที่มีอยู่ให้เหมาะสมกับปัญหาเร่งด่วนของประเทศอย่างมีประสิทธิภาพและประสิทธิผล ในการป้องกันและควบคุมโรคมะเร็ง
- ค่าพาหนะเดินทาง			108			108			500	บาท/คน		54,000			3 เพื่อจัดทำแผนดำเนินการให้สอดคล้องกับแนวทางการป้องกันและควบคุมโรคมะเร็งแห่งชาติที่กำหนดไว้
- ค่าเครื่องบินของคณะกรรมการจากต่างจังหวัด			16			16			5,000	บาท/คน		80,000			4 เพื่อกระตุ้นให้มีการพัฒนาและมีความร่วมมือกันระหว่างหน่วยงานต่างๆ ทั้งภาครัฐและภาคเอกชนในการป้องกันและควบคุมโรคมะเร็ง
- ค่าเช่าห้องประชุม	7								5,000	บาท/ครั้ง		35,000			5 เพื่อให้มีการพัฒนาระบบบริการสาธารณสุขและบุคลากร ให้สามารถดำเนินการตามแผนการป้องกันและควบคุมโรคมะเร็งที่กำหนดไว้ และให้ความเป็นไปได้ที่จะนำไปปฏิบัติ
2 จัดประชุมคณะกรรมการป้องกันและควบคุมโรคมะเร็งแห่งชาติ เพื่อสรุปการดำเนินงาน															กลุ่มเป้าหมาย
- ค่าอาหารว่างและเครื่องดื่ม	1		200			200	2	มือ	100	บาท/มือ/คน		40,000			คณะกรรมการป้องกันและควบคุมโรคมะเร็งแห่งชาติ จำนวน 8 คณะ
- ค่าอาหารกลางวัน	1		200			200	1	มือ	500	บาท/มือ/คน		100,000			คณะละ 30 คน
- ค่าพาหนะเดินทาง			108			108			500	บาท/คน		54,000			1 คณะกรรมการด้านการป้องกันเกิดโรคมะเร็ง
- ค่าเครื่องบินของคณะกรรมการจากต่างจังหวัด			16			16			5,000	บาท/คน		80,000			2 คณะกรรมการด้านการตรวจหาโรคมะเร็งระยะเริ่มแรก
- ค่าเช่าที่พัก															3 คณะกรรมการด้านการรักษาผู้ป่วยโรคมะเร็ง
พักเดี่ยว	5						1	คืน	1,500	บาท/คืน/ห้อง		7,500			4 คณะกรรมการด้านการดูแลผู้ป่วยแบบประคับประคอง
พักคู่	1		38			38	1	คืน	850	บาท/คืน/คน		32,300			5 คณะกรรมการสาธารณสุขโรคมะเร็ง
- ค่าเช่าห้องประชุม	7								5,000	บาท/ห้อง		35,000			6 คณะกรรมการด้านการวิจัยเพื่อการป้องกันและควบคุมโรคมะเร็ง
															7 คณะกรรมการด้านการเสริมสร้างสมรรถนะองค์กรในการป้องกันและควบคุมโรคมะเร็ง
															8 คณะทำงานจากสถาบันมะเร็งแห่งชาติ จำนวน 20 คน

งบรายจ่าย/โครงการ/หลักสูตร/รายการ	รายละเอียดงบประมาณปี 2566											สถานที่ดำเนินการ (ใส่เครื่องหมาย ✓)		คำชี้แจง (เหตุผลความจำเป็น และผลประโยชน์ที่จะได้รับ)			
	ครั้ง/รุ่น	จำนวนผู้เข้ารับการฝึกอบรม (คน)						ระบุจำนวน / หน่วยนับ		อัตราค่าใช้จ่ายที่ตั้ง		รวมเงิน (บาท)	ราชการ		เอกชน		
		ประเภท ก	ประเภท ข	บุคคลภายนอก	คณะผู้จัด	วิทยากร	รวม	จำนวน	หน่วย	อัตรา	หน่วยนับ						
12 โครงการ การประชุมจัดทำแผนการป้องกัน และควบคุมโรคมะเร็งแห่งชาติ National Cancer Control Program (NCCP) (ต่อ)																	สถานที่ดำเนินการ - สถานที่เอกชนในกรุงเทพฯ กิจกรรมดำเนินการ 1 ขออนุมัติดำเนินโครงการ 2 ติดต่อประสานงาน 3 ทบทวนรายชื่อคณะกรรมการแต่ละยุทธศาสตร์ 4 ดำเนินการจัดทำคำสั่งแต่งตั้งคณะกรรมการ 5 จัดทำร่างแผนยุทธศาสตร์เพื่อใช้เป็นแนวทางในการประชุม 6 จัดประชุมคณะกรรมการย่อยเพื่อจัดทำรายละเอียดในแต่ละยุทธศาสตร์ของแผนการป้องกันและควบคุมโรคมะเร็งแห่งชาติ จำนวน 7 ครั้ง 7 จัดทำหนังสือรูปแบบอิเล็กทรอนิกส์(E-book) เผยแพร่ประชาสัมพันธ์ 8 ดำเนินการจ้างเหมาหนังสือรูปอิเล็กทรอนิกส์ ระยะเวลาดำเนินการ เมษายน 2566 - กรกฎาคม 2566 ตัวชี้วัดความสำเร็จ เชิงปริมาณ : ร้อยละของแผนงาน/โครงการที่ดำเนินงานด้านแผนป้องกันและควบคุมโรคมะเร็ง เชิงคุณภาพ - ระดับความสำเร็จของการดำเนินการตามนโยบายของกระทรวงสาธารณสุขด้านโรคมะเร็ง - องค์กรมีการขับเคลื่อนอย่างเป็นระบบเพื่อพัฒนาระบบบริการสามารถรองรับและแก้ไขปัญหามลพิษที่สำคัญของประเทศ ผลประโยชน์ที่จะได้รับประชาชนได้รับ 1 ผู้ที่เกี่ยวข้องกับการป้องกัน ควบคุม และรักษาโรคมะเร็งจากหน่วยงานต่างๆ ทั้งภาครัฐและภาคเอกชน ได้มีแนวทางในการดำเนินการเกี่ยวกับโรคมะเร็งในประเทศไทยที่ชัดเจนเป็นรูปธรรม 2 ผู้เข้าร่วมประชุมได้ร่วมกันกำหนดแนวทางแก้ปัญหาเร่งด่วน และมาตรการป้องกันและควบคุมโรคมะเร็งให้ไปในทิศทางเดียวกัน 3 เครือข่ายการประสานงานในการป้องกันและควบคุมโรคมะเร็งแห่งชาติ ดำเนินการได้อย่างเป็นระบบ



หน่วยงาน กลุ่มงานยุทธศาสตร์และแผนงาน

หน่วย : บาท

งบรายจ่าย/โครงการ/หลักสูตร/รายการ	รายละเอียดงบประมาณปี 2565											สถานที่ดำเนินการ (ใส่เครื่องหมาย✓)		คำชี้แจง (เหตุผลความจำเป็น และผลประโยชน์ที่จะได้รับ)		
	ครั้ง/รุ่น	จำนวนผู้เข้ารับการฝึกอบรม (คน)						ระบุจำนวน /		อัตราค่าใช้จ่ายที่ตั้ง		รวมเงิน (บาท)	ราชการ		เอกชน	
		ประเภท ก	ประเภท ข	บุคคลภายนอก	คณะผู้จัด	วิทยากร	รวม	จำนวน	หน่วย นับ	อัตรา ค่าใช้จ่าย	หน่วยนับ					
12 โครงการ การประชุมจัดทำแผนการป้องกัน และควบคุมโรคมะเร็งแห่งชาติ National Cancer Control Program (NCCP)																4 มีการจัดทำแผนการดำเนินการป้องกันและควบคุมโรคมะเร็งแห่งชาติ ที่ถูกต้อง โดยการใช้ทรัพยากรที่มีอยู่ให้เหมาะสมกับปัญหาเร่งด่วนของ ประเทศไทยอย่างเป็นรูปธรรม
(ต่อ)																



รายละเอียดค่าใช้จ่ายในการสัมมนาและฝึกอบรม/อาเซียน/แพทย์เฉพาะทาง/พัฒนาเครือข่ายวิชาการ/แก้ไขปัญหาสุภาพฯ ปีงบประมาณ พ.ศ. 2566

หน่วยงาน กลุ่มงานยุทธศาสตร์และแผนงาน

หน่วย : บาท

งบรายจ่าย/โครงการ/หลักสูตร/รายการ	รายละเอียดงบประมาณปี 2566										สถานที่ดำเนินการ (ใส่เครื่องหมาย ✓)		คำชี้แจง (เหตุผลความจำเป็น และผลประโยชน์ที่จะได้รับ)				
	ครั้ง/รุ่น	จำนวนผู้เข้ารับการฝึกอบรม (คน)					ระบุจำนวน / หน่วยนับ		อัตราค่าใช้จ่ายที่ตั้ง		รวมเงิน (บาท)	ราชการ		เอกชน			
		ประเภท ก	ประเภท ข	บุคคลภายนอก	คณะผู้จัด	วิทยากร	รวม	จำนวน	หน่วยนับ	อัตรา ค่าใช้จ่าย					หน่วยนับ		
รวมทั้งสิ้น												900,000					
งบรายจ่าย : งบดำเนินงาน																	
- ค่าใช้จ่ายในการสัมมนาและฝึกอบรม																	
13 โครงการบูรณาการงานโรคมะเร็งเชิงบูรณาการของหน่วยงานด้านโรคมะเร็งกรมการแพทย์ พ.ศ. 2566												900,000		✓	วัตถุประสงค์		
สถาบันมะเร็งแห่งชาติ															1 เพื่อเพิ่มพูนความรู้ความเข้าใจเกี่ยวกับการบริหารจัดการ เพื่อสนับสนุนให้ผู้ป่วยได้รับการรักษาในโรงพยาบาลที่มีศักยภาพสูงกว่าอย่างเหมาะสม		
ในประเทศ															2 เพื่อเพิ่มพูนความรู้ความเข้าใจเกี่ยวกับการดำเนินงาน New Normal Medical Services ด้านโรคมะเร็ง		
ค่าตอบแทนวิทยากร															3 เพื่อเพิ่มพูนความรู้ความเข้าใจเกี่ยวกับการพัฒนาเทคโนโลยีดิจิทัล		
- ภาคบรรยาย	1					4	4	12	ชม.	600	บาท/ชม/คน	28,800			เพื่อสนับสนุนระบบการส่งต่อข้อมูลผู้ป่วย		
- อภิปราย	1					5	5	12	ชม.	600	บาท/ชม/คน	36,000			4 เพื่อร่วมขับเคลื่อนนโยบาย และการดำเนินงานด้าน Cancer Resource Utilization and Mapping กรมการแพทย์ ให้เป็นไปอย่างมีประสิทธิภาพ		
ค่าเช่าที่พัก															และมีความพร้อมในการพัฒนาการรักษา โดยใช้เทคโนโลยีทันสมัย		
- ผู้บริหารระดับสูง											20	2	วัน	1,450	บาท/วัน/คน	58,000	
- ผู้เข้าร่วมประชุม												15	2	วัน	900	บาท/วัน/คน	27,000
- คณะทำงานสถาบันมะเร็งแห่งชาติ												40	3	วัน	900	บาท/วัน/คน	108,000
ค่าพาหนะ															กลุ่มเป้าหมาย		
ค่ารถรับจ้าง (ไป-กลับ)															1 ผู้บริหารกรมการแพทย์		
- ค่ารถรับจ้างไป-กลับ สถาบันมะเร็ง												65	1	ครั้ง	500	บาท/ครั้ง/คน	32,500
- ค่ารถรับจ้างไป-กลับ กรมการแพทย์												10	1	ครั้ง	500	บาท/ครั้ง/คน	5,000
- ค่าจ้างเหมารถตู้พร้อมคนขับรวมค่าน้ำมันเชื้อเพลิง	4												3	คัน	4,000	บาท/วัน/คัน	48,000
คณะทำงาน																2 ผู้อำนวยการ รองผู้อำนวยการ ของสถาบันมะเร็งแห่งชาติ และหน่วยงานด้านโรคมะเร็งในสังกัดกรมการแพทย์	
- ค่าจ้างเหมารถตู้พร้อมคนขับรวมค่าน้ำมันเชื้อเพลิง	3												12	คัน	4,000	บาท/วัน/คัน	144,000
ผู้เข้าร่วมประชุม																3 แพทย์ พยาบาล หัวหน้ากลุ่มงาน คณะกรรมการ Reform และเจ้าหน้าที่ที่เกี่ยวข้องของสถาบันมะเร็งแห่งชาติ และหน่วยงานด้านโรคมะเร็ง	
ค่าเบี้ยเลี้ยง																ในสังกัดกรมการแพทย์	
- คณะทำงานสถาบันมะเร็งแห่งชาติ																พื้นที่เป้าหมาย	
ค่าอาหาร (สถานที่เอกชน)																- เขตสุขภาพที่ 5	
- จัดครบทุกมื้อ 1 วัน																สถานที่ดำเนินการ	
- ค่าอาหารเช้า																- สถานที่เอกชน	
- ค่าอาหารกลางวัน																ระยะเวลาดำเนินการ	
- ค่าอาหารเย็น																- เดือนตุลาคม 2565 - กุมภาพันธ์ 2566	
																ตัวชี้วัดความสำเร็จ	
																เชิงปริมาณ : ร้อยละของแผนงาน/โครงการที่ดำเนินงานด้าน Cancer Resource Utilization and Mapping กรมการแพทย์ได้แล้วเสร็จ	



รายละเอียดค่าใช้จ่ายในการสัมมนาและฝึกอบรม/อาเซียน/แพทย์เฉพาะทาง/พัฒนาเครือข่ายวิชาการ/แก้ไขปัญหาลุทธิภาพฯ ปีงบประมาณ พ.ศ. 2565

หน่วยงาน กลุ่มงานยุทธศาสตร์และแผนงาน

หน่วย : บาท

งบรายจ่าย/โครงการ/หลักสูตร/รายการ	รายละเอียดงบประมาณปี 2565											สถานที่ดำเนินการ (ใส่เครื่องหมาย✓)		คำชี้แจง (เหตุผลความจำเป็น และผลประโยชน์ที่จะได้รับ)				
	ครั้ง/รุ่น	จำนวนผู้เข้ารับการฝึกอบรม (คน)						ระบุจำนวน / หน่วยนับ		อัตราค่าใช้จ่ายที่ตั้ง		รวมเงิน (บาท)	ราชการ		เอกชน			
		ประเภท ก	ประเภท ข	บุคคลภายนอก	คณะผู้จัด	วิทยากร	รวม	จำนวน	หน่วย	อัตรา ค่าใช้จ่าย	หน่วยนับ							
13 โครงการบูรณาการงานโรคมะเร็งสัญจร ของหน่วยงานด้านโรคมะเร็งกรมการแพทย์ พ.ศ. 2566 สถาบันมะเร็งแห่งชาติ (ต่อ)																		เชิงคุณภาพ
- จัดไม่ครบทุกมือ 2 วัน																		- ระดับความสำเร็จของการดำเนินการตามนโยบายของกระทรวง สาธารณสุข ด้านโรคมะเร็ง - องค์การมีการขับเคลื่อนอย่างเป็นระบบ เพื่อพัฒนาคุณภาพความเป็นเลิศ ทางด้านโรคมะเร็ง
- ค่าอาหารกลางวัน			150			150	2	มือ	350	บาท/มือ/คน	105,000							ผลประโยชน์ที่จะได้รับประชาชนได้รับ
- ค่าอาหารเย็น			150			150	1	มือ	350	บาท/มือ/คน	52,500							1 สถาบันมะเร็งแห่งชาติ และหน่วยงานด้านโรคมะเร็งในสังกัด กรมการแพทย์ มีแนวทางการดำเนินงานที่ชัดเจนทั้งด้านการปฏิบัติการ ดำเนินงาน การขับเคลื่อน New Normal Medical Services และสามารถ เชื่อมโยง / บูรณาการการทำงานร่วมกันได้อย่างมีประสิทธิภาพ
- ค่าอาหารว่างและเครื่องดื่ม			150			150	5	มือ	50	บาท/มือ/คน	37,500							2 การดำเนินงานด้านโรคมะเร็ง เป็นไปในทิศทางเดียวกัน ซึ่งนำไปสู่ การแก้ไขปัญหาลุทธิภาพของประชาชนได้อย่างมีประสิทธิภาพสูงสุด
- ค่าเช่าห้องประชุม									50,000	บาท	50,000							3 การดำเนินงานตามนโยบายของกระทรวงสาธารณสุข ปี 2565 สามารถ ทำให้ประชาชนได้รับบริการที่มีคุณภาพอย่างเท่าเทียม นำไปสู่การจัด ปัญหาความเหลื่อมล้ำ และช่วยให้ประชาชนก้าวข้ามข้อจำกัดต่าง ๆ ได้
- ค่าวัสดุเครื่องเขียนอุปกรณ์									15,600	บาท	15,600							4 สถาบันมะเร็งแห่งชาติ และหน่วยงานด้านโรคมะเร็งในสังกัดกรมการ แพทย์ สามารถขับเคลื่อนการดำเนินงานด้าน Cancer Resource Utilization and Mapping กรมการแพทย์ ให้เป็นไปอย่างมีประสิทธิภาพ มีความพร้อมในการพัฒนาการวิจัย โดยใช้เทคโนโลยีที่ทันสมัย และเกิด ความคุ้มค่าของการใช้เครื่องมือทางการแพทย์



รายละเอียดค่าใช้จ่ายในการสัมมนาและฝึกอบรม/อาเซียน/แพทย์เฉพาะทาง/พัฒนาเครือข่ายวิชาการ/แก้ไขปัญหาสุขาภพฯ ปีงบประมาณ พ.ศ. 2566

หน่วยงาน กลุ่มงานพัฒนานโยบายและยุทธศาสตร์การแพทย์

หน่วย : บาท

งบรายจ่าย/โครงการ/หลักสูตร/รายการ	รายละเอียดงบประมาณปี 2566											สถานที่ดำเนินการ (ใส่เครื่องหมาย ✓)		คำชี้แจง (เหตุผลความจำเป็น และผลประโยชน์ที่จะได้รับ)	
	ครั้ง/รุ่น	จำนวนผู้เข้ารับการฝึกอบรม (คน)						ระบุจำนวน / หน่วยนับ		อัตราค่าใช้จ่ายที่ตั้ง		รวมเงิน (บาท)	ราชการ		เอกชน
		ประเภท ก	ประเภท ข	บุคคลภายนอก	คณะผู้จัด	วิทยากร	รวม	จำนวน	หน่วยนับ	อัตราค่าใช้จ่าย	หน่วยนับ				
รวมทั้งสิ้น												8,220			
งบรายจ่าย : งบดำเนินงาน															
- ค่าใช้จ่ายในการสัมมนาและฝึกอบรม															
14 โครงการอบรมศัลยแพทย์ในการให้ยาเคมีบำบัด												8,220	✓		วัตถุประสงค์
ในประเทศ															1. เพื่อเป็นการเสริมสร้างศักยภาพ ความรู้ความสามารถให้กับแพทย์ ศัลยกรรมในการให้ยาเคมีบำบัดผู้ป่วยโรคมะเร็ง
- ค่าตอบแทนวิทยากรบรรยายและอภิปราย	2				3	3	2	ชม.	600	บาท/ชม./คน	7,200				๒. เพื่อเพิ่มการเข้าถึงบริการการรักษาด้วยยาเคมีบำบัด
- ค่าอาหารว่างและเครื่องดื่มวิทยากรและคณะทำงาน	2		3			3	2	มื้อ	35	บาท/มื้อ/คน	420				กลุ่มเป้าหมาย
- ค่าอาหารกลางวันผู้เข้าร่วมประชุมและคณะทำงาน	2		3			3	1	มื้อ	100	บาท/มื้อ/คน	600				- แพทย์ศัลยกรรมทั่วประเทศ จากรพ.ศูนย์และรพ.ทั่วไป
															สถานที่ดำเนินการ
															- สถาบันมะเร็งแห่งชาติ กรมการแพทย์
															ระยะเวลาดำเนินการ
															เดือนธันวาคม 2565 (วันที่ 26-27 ธันวาคม 2565)
															ตัวชี้วัดความสำเร็จ
															เชิงผลผลิต (Output)
															เชิงปริมาณ : จำนวนแพทย์ศัลยกรรมที่เข้ารับการอบรม มีแพทย์ ศัลยกรรมที่มีความเชี่ยวชาญในการให้ยาเคมีบำบัด
															เชิงคุณภาพ : สถานพยาบาลมีระบบการรักษาผู้ป่วยมะเร็งที่เหมาะสม และครบถ้วนมีแพทย์ศัลยกรรมที่มีความเชี่ยวชาญในการให้ยาเคมีบำบัด
															เชิงผลลัพธ์ (Outcome)
															เชิงปริมาณ : จำนวนแพทย์ศัลยกรรมที่ผ่านเกณฑ์การอบรมและได้รับ ประกาศนียบัตรมีแพทย์ที่ผ่านเกณฑ์การอบรม
															เชิงคุณภาพ : แพทย์ศัลยกรรมที่เข้ารับการอบรม มีความรู้ไปใช้ในสถานการณ์ รักษาของหน่วยงานหรือจำนวนผู้ป่วยที่ได้รับบริการให้ยาเคมี มีแพทย์ที่ผ่านเกณฑ์การอบรม
															ผลประโยชน์ที่จะได้รับ/ประชาชนได้รับ
															1. มีการพัฒนาความรู้ความเข้าใจและความสามารถของแพทย์ที่เข้ารับการอบรม ในการให้ยาเคมีบำบัดหลักสูตรพื้นฐาน ให้แก่ผู้ป่วยโรคมะเร็ง
															2. ผู้ป่วยได้รับการรักษาเร็วมากขึ้น ส่งผลต่อการลดระยะเวลารอคอย การให้ยาเคมีบำบัดให้ผ่านตามเกณฑ์มาตรฐานที่กำหนด และช่วยให้ผู้ป่วย มีคุณภาพชีวิตที่ดีขึ้น

บุคลากรภายในหน่วยงาน

รายละเอียดค่าใช้จ่ายในการสัมมนาและฝึกอบรม/อาเซียน/แพทย์เฉพาะทาง/พัฒนาเครือข่ายวิชาการ/แก้ไขปัญหาลุสุภาพฯ ปีงบประมาณ พ.ศ. 2566

หน่วยงาน กลุ่มงานบริหารทั่วไป

หน่วย : บาท

งบรายจ่าย/โครงการ/หลักสูตร/รายการ	รายละเอียดงบประมาณปี 2566											สถานที่ดำเนินการ (ใส่เครื่องหมาย ✓)		คำชี้แจง (เหตุผลความจำเป็น และผลประโยชน์ที่จะได้รับ)	
	ครั้ง/วัน	จำนวนผู้เข้ารับการฝึกอบรม (คน)					ระบุจำนวน /		อัตราค่าใช้จ่ายที่ตั้ง		รวมเงิน (บาท)	ราชการ	เอกชน		
		ประเภท ก	ประเภท ข	บุคคลภายนอก	คณะผู้จัด	วิทยากร	รวม	จำนวน	หน่วย	อัตรา					หน่วยนับ
รวมทั้งสิ้น												169,900			
งบรายจ่าย : งบดำเนินงาน															
- ค่าใช้จ่ายในการสัมมนาและฝึกอบรม															
1 โครงการฝึกอบรมเชิงปฏิบัติการดับเพลิงเบื้องต้น												169,900	✓		วัตถุประสงค์
และการเตรียมความพร้อมรับมือแผ่นดินไหว															1 เพื่อให้เจ้าหน้าที่ มีความรู้ความเข้าใจในการป้องกันและลดผลกระทบจากอัคคีภัยและแผ่นดินไหว
ในประเทศ															2 เพื่อนำผลที่ได้ไปวางระบบการป้องกันการเกิดอัคคีภัยและสาธารณภัย
กิจกรรมที่ 1 : จัดอบรมดับเพลิงเบื้องต้น															ตลอดจนการฝึกซ้อมเพื่อเตรียมความพร้อม เมื่อเกิดเหตุการณ์จริง
และการเตรียมความพร้อมรับมือแผ่นดินไหว															3 เพื่อปรับปรุงสิ่งแวดล้อม ให้ได้ตามมาตรฐาน
- ค่าตอบแทนวิทยากรภาคเอกชน (ทฤษฎี)	2				2	2	3	ชม.	1,200	บาท/ชม./คน	14,400				กลุ่มเป้าหมาย
- ค่าตอบแทนวิทยากรภาคเอกชน (ปฏิบัติ)	2				5	5	3	ชม.	1,200	บาท/ชม./คน	36,000				- เจ้าหน้าที่สถาบันะเริงแห่งชาติทุกระดับ
- ค่าอาหารกลางวันและอาหารว่าง	2		90			90	1	วัน	130	บาท/วัน/คน	23,400				จังหวัด/เขตพื้นที่กลุ่มเป้าหมาย
- ค่าอุปกรณ์ดับเพลิง	2								5,000	บาท/รุ่น	10,000				- สถาบันะเริงแห่งชาติ กรุงเทพมหานคร
- ค่าจัดทำเอกสารแจกในที่ประชุม และคำสื่อประชาสัมพันธ์									10,000	บาท	10,000				กิจกรรมดำเนินงาน
- ค่าใช้จ่ายอื่นๆ (ค่าวัสดุบัตร ค่าสถานที่)									5,000	บาท	5,000				กิจกรรมที่ 1 : จัดอบรมดับเพลิงเบื้องต้นและการเตรียมความพร้อมรับมือแผ่นดินไหว
กิจกรรมที่ 2 : การอบรมทีมตอบสนองภาวะฉุกเฉิน															กิจกรรมที่ 2 : การอบรมทีมตอบสนองภาวะฉุกเฉินและซ้อมอพยพหนีไฟ
และซ้อมอพยพหนีไฟ แผ่นดินไหว															แผ่นดินไหว
- ค่าตอบแทนวิทยากรภาคเอกชน (ทฤษฎี)	1				1	1	3	ชม.	1,200	บาท/ชม./คน	3,600				ระยะเวลาดำเนินการ
- ค่าตอบแทนวิทยากรภาคเอกชน (ปฏิบัติ)	1				5	5	3	ชม.	1,200	บาท/ชม./คน	18,000				- อบรมเชิงปฏิบัติการดับเพลิงเบื้องต้น 21-22 มิถุนายน 2566
- ค่าอาหารว่าง	1		1,000			1,000	1	วัน	25	บาท/วัน/คน	25,000				- ซ้อมอพยพหนีไฟ แผ่นดินไหว 23 มิถุนายน 2566
- ค่าอุปกรณ์ดับเพลิง									20,000	บาท	20,000				ตัวชี้วัดความสำเร็จ
กิจกรรมที่ 3 : การเตรียมความพร้อมก่อนการจัดโครงการ															เชิงปริมาณ - พิจารณาจากจำนวนผู้เข้ารับการอบรมในส่วนของการอบรม
- ค่าพาหนะวิทยากร					3	3			500	บาท/วัน/คน	1,500				เชิงปฏิบัติการดับเพลิง เบื้องต้น ร้อยละ 100 ของเจ้าหน้าที่บรรจุใหม่
- ค่าอาหารกลางวันและอาหารว่าง			30			30			100	บาท/วัน/คน	3,000				ในปีงบประมาณ 2566
															- พิจารณาจากจำนวนผู้เข้ารับการซ้อมอพยพหนีไฟ แผ่นดินไหว
															ร้อยละ 60 ของบุคลากรทั้งหมด



รายละเอียดค่าใช้จ่ายในการสัมมนาและฝึกอบรม/อาเซียน/แพทย์เฉพาะทาง/พัฒนาเครือข่ายวิชาการ/แก้ไขปัญหาสุขาพาฯ ปีงบประมาณ พ.ศ. 2566

หน่วยงาน กลุ่มงานบริหารทั่วไป

หน่วย : บาท

งบรายจ่าย/โครงการ/หลักสูตร/รายการ	รายละเอียดงบประมาณปี 2566											สถานที่ดำเนินการ (ใส่เครื่องหมาย ✓)		คำชี้แจง (เหตุผลความจำเป็น และผลประโยชน์ที่จะได้รับ)		
	ครั้ง/รุ่น	จำนวนผู้เข้ารับการฝึกอบรม (คน)						ระบุจำนวน / หน่วยนับ		อัตราค่าใช้จ่ายที่ตั้ง					รวมเงิน (บาท)	
		ประเภท ก	ประเภท ข	บุคคลภายนอก	คณะผู้จัด	วิทยากร	รวม	จำนวน	หน่วย	อัตรา	หน่วยนับ	ราชการ	เอกชน			
1 โครงการฝึกอบรมเชิงปฏิบัติการดับเพลิงเบื้องต้น																<p>เชิงคุณภาพ :</p> <ul style="list-style-type: none">- พิจารณาจากร้อยละความพึงพอใจ <p>ผลประโยชน์ที่จะได้รับ/ประชาชนได้รับ</p> <p>ผู้เข้ารับการอบรมมีความรู้ความเข้าใจสามารถป้องกันและลดผลกระทบจาก</p> <p>อัคคีภัยและแผ่นดินไหว หน่วยงานเกิดการปรับปรุงสิ่งแวดล้อมทางกายภาพ</p> <p>เพื่อความปลอดภัยของผู้ป่วย</p>
และการเตรียมความพร้อมรับมือแผ่นดินไหว																
(ต่อ)																



รายละเอียดค่าใช้จ่ายในการสัมมนาและฝึกอบรม/อาเซียน/แพทย์เฉพาะทาง/พัฒนาเครือข่ายวิชาการ/แก้ไขปัญหาสุขภาพฯ ปีงบประมาณ พ.ศ. 2566

หน่วยงาน กลุ่มงานบริหารทั่วไป

หน่วย : บาท

งบรายจ่าย/โครงการ/หลักสูตร/รายการ	รายละเอียดงบประมาณปี 2566										สถานที่ดำเนินการ (ใส่เครื่องหมาย ✓)		คำชี้แจง (เหตุผลความจำเป็น และผลประโยชน์ที่จะได้รับ)	
	ครั้ง/รุ่น	จำนวนผู้เข้ารับการฝึกอบรม (คน)					ระบุจำนวน / หน่วยนับ		อัตราค่าใช้จ่ายที่ตั้ง		รวมเงิน (บาท)	ราชการ		เอกชน
		ประเภท ก	ประเภท ข	บุคคลภายนอก	คณะผู้จัด	วิทยากร	รวม	จำนวน	หน่วย นับ	อัตรา ค่าใช้จ่าย				
รวมทั้งสิ้น											52,000			
งบรายจ่าย : งบดำเนินงาน														
- ค่าใช้จ่ายในการสัมมนาและฝึกอบรม														
2 โครงการพัฒนาศักยภาพบุคลากรสายสนับสนุน											52,000	✓		วัตถุประสงค์
เชิงระบบ หลักสูตร การเขียนหนังสือราชการ														1 เพื่อให้ผู้เข้าอบรมมีความรู้ ความเข้าใจในหลักการเขียนหนังสือราชการได้อย่างถูกต้อง ตามระเบียบงานสารบรรณ พ.ศ. 2526 และที่แก้ไขเพิ่มเติม
ในประเทศ														2 เพื่อให้ผู้เข้าอบรมมีการเขียนหนังสือราชการ และสามารถนำไปปรับใช้ในการปฏิบัติงานได้
- ค่าตอบแทนวิทยากรภาคเอกชน	2					1	1	6	ชม.	1,200	บาท/ชม./ครั้ง			ปรับใช้ในการปฏิบัติงานได้
- ค่าอาหารว่างผู้เข้าอบรม			60				60	2	มือ	70	บาท/มือ/คน			กลุ่มเป้าหมาย
- ค่าอาหารกลางวัน			60				60	2	มือ	100	บาท/มือ/คน			- เจ้าหน้าที่ที่ปฏิบัติงานด้านสารบรรณ หัวหน้างาน
- ค่าเช่าอุปกรณ์ในการฝึกอบรม										5,000	บาท			จังหวัด/เขตพื้นที่กลุ่มเป้าหมาย
- ค่าอุปกรณ์ในการฝึกอบรม										5,000	บาท			- สถาบันมะเร็งแห่งชาติ กรุงเทพมหานคร
- ค่าใช้จ่ายอื่น ๆ										7,200	บาท			กิจกรรมดำเนินงาน
														อบรมมีความรู้ ความเข้าใจในหลักการเขียนหนังสือราชการได้อย่างถูกต้อง
														ตามระเบียบงานสารบรรณ พ.ศ. 2526 และที่แก้ไขเพิ่มเติม
														ระยะเวลาดำเนินการ
														ระยะเวลาในการดำเนินการ 2 วัน 23-24 มีนาคม 2566
														ตัวชี้วัดความสำเร็จ
														เชิงปริมาณ : จำนวนผู้เข้าอบรมที่ปฏิบัติงานด้านสารบรรณ ร้อยละ 90
														เชิงคุณภาพ : ผู้เข้าอบรม มีความรู้ ความเข้าใจในการเขียนหนังสือราชการ ร้อยละ 85
														ผลประโยชน์ที่จะได้รับ/ประชาชนได้รับ
														1 ผู้เข้ารับอบรมมีความรู้ ความเข้าใจในหลักการเขียนหนังสือราชการ
														2 สามารถนำความรู้ความเข้าใจไปใช้ในการปฏิบัติงานได้อย่างถูกต้อง



รายละเอียดค่าใช้จ่ายในการสัมมนาและฝึกอบรม/อาเซียน/แพทย์เฉพาะทาง/พัฒนาเครือข่ายวิชาการ/แก้ไขปัญหาลูกคาพา ปีงบประมาณ พ.ศ. 2566

หน่วยงาน กลุ่มงานบริหารทั่วไป

หน่วย : บาท

งบรายจ่าย/โครงการ/หลักสูตร/รายการ	รายละเอียดงบประมาณปี 2566										สถานที่ดำเนินการ (ใส่เครื่องหมาย ✓)		คำชี้แจง (เหตุผลความจำเป็น และผลประโยชน์ที่จะได้รับ)	
	ครั้ง/รุ่น	จำนวนผู้เข้ารับการฝึกอบรม (คน)					ระบุจำนวน / หน่วยนับ		อัตราค่าใช้จ่ายที่ตั้ง		รวมเงิน (บาท)	ราชการ		เอกชน
		ประเภท ก	ประเภท ข	บุคคลภายนอก	คณะผู้จัด	วิทยากร	รวม	จำนวน	หน่วยนับ	อัตรา ค่าใช้จ่าย				
รวมทั้งสิ้น											11,700			
งบรายจ่าย : งบดำเนินงาน														
- ค่าใช้จ่ายในการสัมมนาและฝึกอบรม														
3 โครงการ พัฒนาบุคลากรเพื่อส่งเสริมประสิทธิภาพการทำงานและเพิ่มพูนความรู้ทางด้านอำนาจการของบุคลากรสถาบันมะเร็งแห่งชาติ											11,700	✓		วัตถุประสงค์
ในประเทศ														1. เพื่อให้ผู้เข้าร่วมโครงการเข้าใจในหลักเกณฑ์และเพื่อให้ปฏิบัติงานไปเป็นในทิศทางเดียวกันเพื่อให้เกิดประสิทธิภาพและประสิทธิผลในการทำงานสูงสุด
- ค่าอาหารกลางวัน	1		90			90	1	มื้อ	80	บาท/มื้อ/คน	7,200			2. เพื่อให้ผู้เข้าร่วมโครงการปฏิบัติงานได้ถูกต้องตามระเบียบ
- ค่าอาหารว่าง	1		90			90	2	มื้อ	25	บาท/มื้อ/คน	4,500			3. เพื่อให้ผู้เข้าร่วมโครงการอบรมได้นำความรู้ที่ได้ไปใช้ในการแก้ไขปัญห
														ในการปฏิบัติงานได้อย่าง
														กลุ่มเป้าหมาย
														- หัวหน้ากลุ่มงาน หัวหน้างาน และผู้ปฏิบัติงานที่เกี่ยวข้องจำนวน 80 ท่าน
														สถานที่ดำเนินการ : สถาบันมะเร็งแห่งชาติ
														แผนดำเนินการและกิจกรรม
														1. ขออนุมัติจัดโครงการ
														2. ขออนุมัติดำเนินการ
														3. ขออนุมัติเงิน
														4. ดำเนินการจัดโครงการ
														5. สรุปผลการจัดโครงการและแปรสภาพเงินยืม
														ระยะเวลาดำเนินการ : วันที่ 15 ธันวาคม 2565 รวมระยะเวลา 1 วัน
														ตัวชี้วัดความสำเร็จ
														เชิงปริมาณ : พิจารณาจากจำนวนหัวหน้ากลุ่มงาน หัวหน้างานที่เข้าร่วมโครงการ
														ผลประโยชน์ที่จะได้รับ/ประชาชนได้รับ
														1 ผู้เข้าร่วมโครงการเข้าใจในหลักเกณฑ์และเพื่อให้ปฏิบัติงานไปเป็นในทิศทางเดียวกันเพื่อให้เกิดประสิทธิภาพและประสิทธิผลในการทำงานสูงสุด
														2 ผู้เข้าร่วมโครงการปฏิบัติงานได้ถูกต้องตามระเบียบ
														3 ผู้เข้าร่วมโครงการอบรมได้นำความรู้ที่ได้ไปใช้ในการแก้ไขปัญห



รายละเอียดค่าใช้จ่ายในการสัมมนาและฝึกอบรม/อาเซียน/แพทย์เฉพาะทาง/พัฒนาเครือข่ายวิชาการ/แก้ไขปัญหาสุขภาพฯ ปีงบประมาณ พ.ศ. 2566

หน่วยงาน กลุ่มงานทรัพยากรบุคคล

หน่วย : บาท

งบรายจ่าย/โครงการ/หลักสูตร/รายการ	รายละเอียดงบประมาณปี 2566											สถานที่ดำเนินการ (ใส่เครื่องหมาย ✓)		คำชี้แจง (เหตุผลความจำเป็น และผลประโยชน์ที่จะได้รับ)	
	ครั้ง/รุ่น	จำนวนผู้เข้ารับการฝึกอบรม (คน)						ระบุจำนวน / หน่วยนับ		อัตราค่าใช้จ่ายที่ตั้ง		รวมเงิน (บาท)	ราชการ		เอกชน
		ประเภท ก	ประเภท ข	บุคคลภายนอก	คณะผู้จัด	วิทยากร	รวม	จำนวน	หน่วยนับ	อัตรา ค่าใช้จ่าย	หน่วยนับ				
รวมทั้งสิ้น												3,795,900			
งบรายจ่าย : งบดำเนินงาน															
- ค่าใช้จ่ายในการสัมมนาและฝึกอบรม															
4 โครงการการพัฒนาบุคลากรเพื่อมุ่งสู่การเป็นองค์กรสุขภาพระดับชาติ												3,795,900		✓	วัตถุประสงค์
ในประเทศ															1. เพื่อพัฒนาทักษะ ความรู้ ความเข้าใจ หันคนดี ในการปฏิบัติงาน หลักการประสานงานและการสื่อสารในองค์กร
กิจกรรมที่ 1															2. เพื่อส่งเสริมให้เกิดการทำงานเป็นทีม สามารถทำงานร่วมกันอย่างมีความสุข และเพื่อความสำเร็จตามเป้าหมายขององค์กร
- จัดมหกรรมจัดกิจกรรมพัฒนาบุคลากร										3,033,600	บาท	3,033,600			3. เพื่อเสริมสร้างความรักความผูกพันต่อองค์กร และความสัมพันธ์อันดีระหว่างเพื่อนร่วมงาน
สถาบันมะเร็งแห่งชาติ รุ่นที่ 1-6															ระหว่างเพื่อนร่วมงาน
- ค่าพาหนะเดินทางไป-กลับ	6		115			115	1	ครั้ง	500	บาท/คน/ครั้ง		345,000			กลุ่มเป้าหมาย : บุคลากรสถาบันมะเร็งแห่งชาติ
ในประเทศ															สถานที่ดำเนินการ : สถานที่เอกชน
กิจกรรม ปฐมนิเทศเจ้าหน้าที่ใหม่															กิจกรรมดำเนินงาน
- ค่าตอบแทนวิทยากรภาคเอกชนในการ	1				2	2	12	ชม.	1,200	บาท/ชม./คน		28,800			- การบรรยาย
อภิปรายเป็นคณะ															- อภิปรายกลุ่มและฝึกปฏิบัติ
- ค่าอาหารกลางวันเดินทางไปของวิทยากร	1		80			80	1	มื้อ	100	บาท/มื้อ/คน		8,000			ระยะเวลาดำเนินการ : เดือนมกราคม 2565 - เดือนกันยายน 2566
ผู้จัดการอบรมและผู้เข้าอบรม															ตัวชี้วัดความสำเร็จ
- ค่าอาหารว่างและเครื่องดื่มของวิทยากร	1		80			80	4	มื้อ	50	บาท/มื้อ/คน		16,000			เชิงปริมาณ : จำนวนผู้เข้าร่วมโครงการ
ผู้จัดการอบรมและผู้เข้าอบรม															เชิงคุณภาพ : ร้อยละ 80 ของผู้เข้าร่วมโครงการมีความพึงพอใจ
- ค่าอาหารกลางวันของวิทยากร ผู้จัดการอบรม	1		80			80	2	มื้อ	350	บาท/มื้อ/คน		56,000			ในการเข้าร่วมกิจกรรม
และผู้เข้าอบรม															ผลประโยชน์ที่จะได้รับ/ประชาชนได้รับ
- ค่าอาหารเย็นของวิทยากร ผู้จัดการอบรม	1		80			80	1	มื้อ	450	บาท/มื้อ/คน		36,000			บุคลากรสามารถนำความรู้ที่ได้รับไปประยุกต์ใช้ได้อย่างมีประสิทธิภาพ
และผู้เข้าอบรม															ก่อให้เกิดผลสำเร็จขององค์กรเพิ่มมากขึ้น ตลอดจนเกิดความสัมพันธ์อันดี
- ค่าที่พักวิทยากรหรือผู้เข้ารับการอบรมระดับผู้บริหาร	1	10				10	1	คืน	1,450	บาท/คืน/คน		14,500			มีความรักและความผูกพันต่อบุคลากรและองค์กรมากยิ่งขึ้น
- ค่าที่พักของผู้เข้าอบรม	1		70			70	1	คืน	900	บาท/คืน/คน		63,000			
- ค่าจ้างเหมารถปรับอากาศ ค่าน้ำมัน	1					2	2	วัน	25,000	บาท/วัน/คัน		100,000			
ค่าทางด่วนพร้อมคนขับรับ-ส่งผู้เข้าอบรม															
- ค่าจ้างเหมารถตู้ ค่าน้ำมัน ค่าทางด่วนพร้อมคนขับรถ	1					1	3	วัน	5,000	บาท/วัน/คัน		15,000			
รับส่งวิทยากรและผู้จัดการอบรม															



รายละเอียดค่าใช้จ่ายในการสัมมนาและฝึกอบรม/อาเซียน/แพทย์เฉพาะทาง/พัฒนาเครือข่ายวิชาการ/แก้ไขปัญหายุทธศาสตร์ฯ ปีงบประมาณ พ.ศ. 2566

หน่วยงาน กลุ่มงานทรัพยากรบุคคล

หน่วย : บาท

งบรายจ่าย/โครงการ/หลักสูตร/รายการ	รายละเอียดงบประมาณปี 2566											สถานที่ดำเนินการ (ใส่เครื่องหมาย √)		คำชี้แจง (เหตุผลความจำเป็น และผลประโยชน์ที่จะได้รับ)			
	ครั้ง/รุ่น	จำนวนผู้เข้ารับการฝึกอบรม (คน)						ระบุจำนวน / หน่วยนับ		อัตราค่าใช้จ่ายที่ตั้ง					รวมเงิน (บาท)		
		ประเภท ก	ประเภท ข	บุคคลภายนอก	คณะผู้จัด	วิทยากร	รวม	จำนวน	หน่วย นับ	อัตรา ค่าใช้จ่าย	หน่วยนับ	ราชการ	เอกชน				
4 โครงการการพัฒนาบุคลากรเพื่อมุ่งสู่การเป็นองค์กร สุภาพระดับชาติ																	
(ต่อ)																	
- จ้างเหมารถตู้ ค่าน้ำมัน ค่าทางด่วนพร้อมคนขับรถ	1					1	2	วัน	5,000	บาท/วัน/คัน	10,000						
รับส่งวิทยากรและผู้จัดอบรม																	
- ค่าพาหนะเดินทางไป - กลับบ้านพักผู้จัดอบรม และผู้เข้าอบรม	1		80			80	1	ครั้ง	500	บาท/ครั้ง/คน	40,000						
- ค่าวัสดุและอุปกรณ์ในการจัดอบรม									10,000	บาท	10,000						
- ค่าเช่าอุปกรณ์ต่างๆ ในการฝึกอบรม									20,000	บาท	20,000						



รายละเอียดค่าใช้จ่ายในการสัมมนาและฝึกอบรม/อาเซียน/แพทย์เฉพาะทาง/พัฒนาเครือข่ายวิชาการ/แก้ไขปัญหาสุขภาพฯ ปีงบประมาณ พ.ศ. 2566

หน่วยงาน กลุ่มงานทรัพยากรบุคคล

หน่วย : บาท

งบรายจ่าย/โครงการ/หลักสูตร/รายการ	รายละเอียดงบประมาณปี 2566											สถานที่ดำเนินการ (ใส่เครื่องหมาย ✓)		คำชี้แจง (เหตุผลความจำเป็น และผลประโยชน์ที่จะได้รับ)	
	ครั้ง/รุ่น	จำนวนผู้เข้ารับการฝึกอบรม (คน)						ระบุจำนวน / หน่วยนับ		อัตราค่าใช้จ่ายที่ตั้ง		รวมเงิน (บาท)	ราชการ		เอกชน
		ประเภท ก	ประเภท ข	บุคคลภายนอก	คณะผู้จัด	วิทยากร	รวม	จำนวน	หน่วยนับ	อัตรา ค่าใช้จ่าย	หน่วยนับ				
รวมทั้งสิ้น												583,100			
งบรายจ่าย : งบดำเนินงาน															
ค่าใช้จ่ายในการสัมมนาและฝึกอบรม															
5 โครงการพัฒนาศักยภาพบุคลากรในการสร้าง และกลั่นกรององค์ความรู้												583,100	✓		วัตถุประสงค์
ในประเทศ															1. เพื่อช่วยเพิ่มขีดความสามารถในการตัดสินใจและวางแผนดำเนินงานให้รวดเร็ว และมีหลักการเหตุผลและน่าเชื่อถือช่วยสนับสนุนการตัดสินใจ
- ค่าจ้างเหมาจัดกิจกรรม	1											451,000			2. เพื่อส่งเสริมให้เกิดการทำงานเป็นทีม สามารถทำงานร่วมกันอย่างมีความสุข และเพื่อความสำเร็จตามเป้าหมายขององค์กร
- ค่าวิทยากรภาครัฐ	1					1	1	13	ชม.	600	บาท/ชม./คน	7,800			3. เพื่อเสริมสร้างความรักความผูกพันต่อองค์กร และความสัมพันธ์อันดีระหว่างเพื่อนร่วมงาน
- ค่าวิทยากรภาคเอกชน	1					3	3	13	ชม.	1,200	บาท/ชม./คน	46,800			
- ค่าพาหนะ	1		115					115		500	บาท/ครั้ง/คน	57,500			กลุ่มเป้าหมาย : บุคลากรสถาบันมะเร็งแห่งชาติ
- ค่าวัสดุและอุปกรณ์ในการจัดอบรม												20,000			สถานที่ดำเนินการ : สถานที่เอกชน
															กิจกรรมดำเนินงาน
															- การบรรยาย
															- อภิปรายกลุ่มและฝึกปฏิบัติ
															ระยะเวลาดำเนินการ : เดือนพฤศจิกายน 2565
															ตัวชี้วัดความสำเร็จ
															เชิงปริมาณ : จำนวนผู้เข้าร่วมโครงการ
															เชิงคุณภาพ : ร้อยละ 80 ของผู้เข้าร่วมโครงการมีความพึงพอใจ
															ในการเข้าร่วมกิจกรรม
															ผลประโยชน์ที่จะได้รับประชาชนได้รับ
															บุคลากรสามารถนำความรู้ที่ได้รับไปประยุกต์ใช้ได้อย่างมีประสิทธิภาพ
															ก่อให้เกิดผลสำเร็จขององค์กรเพิ่มมากขึ้น ตลอดจนเกิดความสัมพันธ์อันดี มีความรักและความผูกพันต่อบุคลากรและองค์กรมากยิ่งขึ้น



รายละเอียดค่าใช้จ่ายในการสัมมนาและฝึกอบรม/อาเซียน/แพทย์เฉพาะทาง/พัฒนาเครือข่ายวิชาการ/แก้ไขปัญหาสุภาพฯ ปีงบประมาณ พ.ศ. 2566

หน่วยงาน กลุ่มงานทรัพยากรบุคคล

หน่วย : บาท

งบรายจ่าย/โครงการ/หลักสูตร/รายการ	รายละเอียดงบประมาณปี 2566											สถานที่ดำเนินการ (ใส่เครื่องหมาย ✓)		คำชี้แจง (เหตุผลความจำเป็น และผลประโยชน์ที่จะได้รับ)	
	ครั้ง/รุ่น	จำนวนผู้เข้ารับการฝึกอบรม (คน)					ระบุจำนวน / หน่วยนับ		อัตราค่าใช้จ่ายที่ตั้ง		รวมเงิน (บาท)	ราชการ	เอกชน		
		ประเภท ก	ประเภท ข	บุคคลภายนอก	คณะผู้จัด	วิทยากร	รวม	จำนวน	หน่วย นับ	อัตรา ค่าใช้จ่าย					หน่วยนับ
รวมทั้งสิ้น												563,100			
งบรายจ่าย : งบดำเนินงาน															
- ค่าใช้จ่ายในการสัมมนาและฝึกอบรม															
6 โครงการพัฒนากระบวนการจัดเก็บฐานข้อมูล												563,100		✓	วัตถุประสงค์
อย่างเป็นระบบในการกำหนดตัวชี้วัดเชิงนโยบาย และนำสู่การปฏิบัติ															1. เพื่อช่วยเพิ่มขีดความสามารถในการตัดสินใจและวางแผนดำเนินงานให้รวดเร็ว และมีหลักการเหตุผลและน่าเชื่อถือช่วยสนับสนุนการตัดสินใจ
ในประเทศ															2. เพื่อส่งเสริมให้เกิดการทำงานเป็นทีม สามารถทำงานร่วมกันอย่างมีความสุข และเพื่อความสำเร็จตามเป้าหมายขององค์กร
- ค่าจ้างเหมาจัดกิจกรรม	1											451,000			3. เพื่อเสริมสร้างความรักความผูกพันต่อองค์กร และความสัมพันธ์อันดีระหว่างเพื่อนร่วมงาน
- ค่าวิทยากรภาครัฐ	1					1	1	13	ชม.	600	บาท/ชม./คน	7,800			กลุ่มเป้าหมาย : บุคลากรสถาบันมะเร็งแห่งชาติ
- ค่าวิทยากรภาคเอกชน	1					3	3	13	ชม.	1,200	บาท/ชม./คน	46,800			สถานที่ดำเนินการ : สถานที่เอกชน
- ค่าพาหนะ	1		115							500	บาท/ครั้ง/คน	57,500			กิจกรรมดำเนินงาน
															- การบรรยาย
															- อภิปรายกลุ่มและฝึกปฏิบัติ
															ระยะเวลาดำเนินการ : เดือนธันวาคม 2565
															ตัวชี้วัดความสำเร็จ
															เชิงปริมาณ : จำนวนผู้เข้าร่วมโครงการ
															เชิงคุณภาพ : ร้อยละ 80 ของผู้เข้าร่วมโครงการมีความพึงพอใจในการเข้าร่วมกิจกรรม
															ผลประโยชน์ที่จะได้รับ/ประชาชนได้รับ
															บุคลากรสามารถนำความรู้ที่ได้รับไปประยุกต์ใช้ได้อย่างมีประสิทธิภาพ
															ก่อให้เกิดผลสำเร็จขององค์กรเพิ่มมากขึ้น ตลอดจนเกิดความสัมพันธ์อันดี มีความรักและความผูกพันต่อบุคลากรและองค์กรมากยิ่งขึ้น

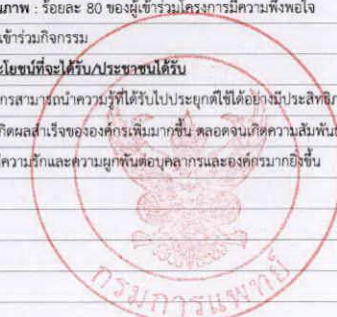

รายละเอียดค่าใช้จ่ายในการสัมมนาและฝึกอบรม/อาเซียน/แพทย์เฉพาะทาง/พัฒนาเครือข่ายวิชาการ/แก้ไขปัญหาสุขภาพฯ ปีงบประมาณ พ.ศ. 2566

หน่วยงาน กลุ่มงานทรัพยากรบุคคล

หน่วย : บาท

งบรายจ่าย/โครงการ/หลักสูตร/รายการ	รายละเอียดงบประมาณปี 2566											สถานที่ดำเนินการ (ใส่เครื่องหมาย ✓)		คำชี้แจง (เหตุผลความจำเป็น และผลประโยชน์ที่จะได้รับ)	
	ครั้ง/รุ่น	จำนวนผู้เข้ารับการฝึกอบรม (คน)						ระบุจำนวน / หน่วยนับ		อัตราค่าใช้จ่ายที่ตั้ง		รวมเงิน (บาท)	ราชการ		เอกชน
		ประเภท ก	ประเภท ข	บุคคลภายนอก	คณะผู้จัด	วิทยากร	รวม	จำนวน	หน่วย นับ	อัตรา ค่าใช้จ่าย	หน่วยนับ				
รวมทั้งสิ้น												563,100			
งบรายจ่าย : งบดำเนินงาน															
- ค่าใช้จ่ายในการสัมมนาและฝึกอบรม															
7 โครงการ วิจัย หาความต้องการที่สำคัญของประเทศ												563,100		✓	วัตถุประสงค์
															1. เพื่อเตรียมความพร้อมให้ผู้เข้าอบรมมีความรู้ความเข้าใจในการเขียน
ในประเทศ															บทความวิจัยและบทความวิชาการเพื่อการเผยแพร่ในระดับชาติ
- ค่าจ้างเหมาจัดกิจกรรม	1											451,000			และนานาชาติได้
- ค่าวิทยากรภาครัฐ	1					1	1	13	ชม.	600	บาท/ชม./คน	7,800			2. เพื่อพัฒนาศักยภาพนักวิจัยในการเผยแพร่ผลงานระดับชาติ
- ค่าวิทยากรภาคเอกชน	1					3	3	13	ชม.	1,200	บาท/ชม./คน	46,800			และนานาชาติ
- ค่าพาหนะ	1		115					115		500	บาท/ครั้ง/คน	57,500			3. เพื่อให้ผู้เข้าอบรมได้แลกเปลี่ยนเรียนรู้เพื่อเพิ่มทุนประสบการณ์
															ในการเขียนบทความวิชาการเพื่อการเผยแพร่ในระดับชาติ
															และนานาชาติได้
															กลุ่มเป้าหมาย : บุคลากรสถาบันมะเร็งแห่งชาติ
															สถานที่ดำเนินการ : สถานที่เอกชน
															กิจกรรมดำเนินงาน
															- การบรรยาย
															- อภิปรายกลุ่มและฝึกปฏิบัติ
															ระยะเวลาดำเนินการ : เดือนตุลาคม 2565 - กันยายน 2566
															ตัวชี้วัดความสำเร็จ
															เชิงปริมาณ : จำนวนผู้เข้าร่วมโครงการ
															เชิงคุณภาพ : ร้อยละ 80 ของผู้เข้าร่วมโครงการมีความพึงพอใจ
															ในการเข้าร่วมกิจกรรม
															ผลประโยชน์ที่จะได้รับ/ประชาชนได้รับ
															บุคลากรสามารถนำความรู้ที่ได้รับไปประยุกต์ใช้ได้อย่างมีประสิทธิภาพ
															ก่อให้เกิดผลสำเร็จขององค์กรเพิ่มขึ้น ตลอดจนเกิดความสัมพันธ์อันดี
															มีความรักและความผูกพันต่อบุคลากรมากขึ้น

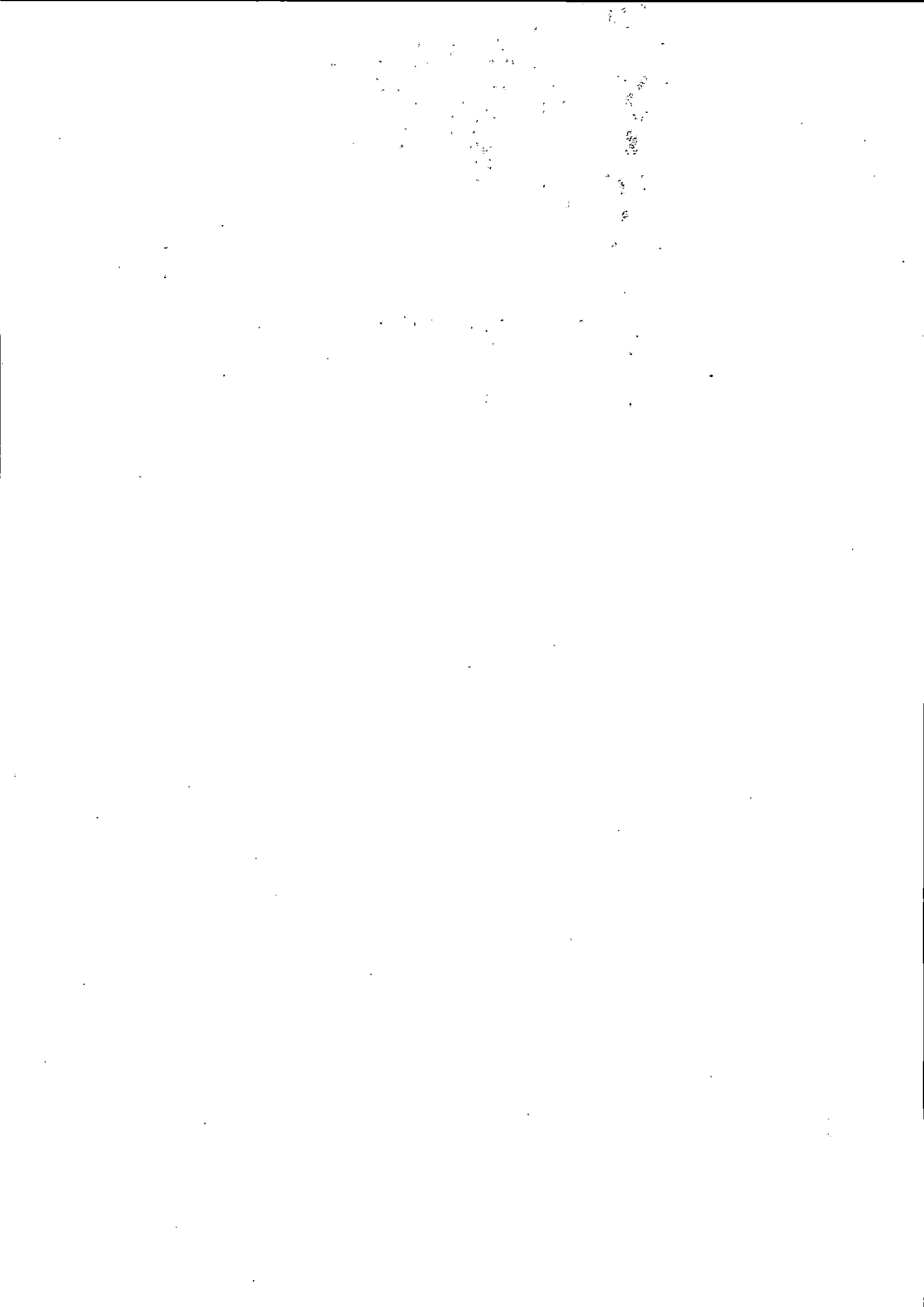

รายละเอียดค่าใช้จ่ายในการสัมมนาและฝึกอบรม/อาเซียน/แพทย์เฉพาะทาง/พัฒนาเครือข่ายวิชาการ/แก้ไขปัญหามลพิษทางอากาศ ปีงบประมาณ พ.ศ. 2566

หน่วยงาน กลุ่มงานทรัพยากรบุคคล

หน่วย : บาท

งบรายจ่าย/โครงการ/หลักสูตร/รายการ	รายละเอียดงบประมาณปี 2566											สถานที่ดำเนินการ (ใส่เครื่องหมาย ✓)		คำชี้แจง (เหตุผลความจำเป็น และผลประโยชน์ที่จะได้รับ)	
	ครั้ง/รุ่น	จำนวนผู้เข้ารับการฝึกอบรม (คน)					ระบุจำนวน / หน่วยนับ		อัตราค่าใช้จ่ายที่ตั้ง		รวมเงิน (บาท)	ราชการ	เอกชน		
		ประเภท ก	ประเภท ข	บุคคลภายนอก	คณะผู้จัด	วิทยากร	รวม	จำนวน	หน่วยนับ	อัตรา ค่าใช้จ่าย					หน่วยนับ
รวมทั้งสิ้น												682,500			
งบรายจ่าย : งบดำเนินงาน															
- ค่าใช้จ่ายในการสัมมนาและฝึกอบรม															
8 โครงการพัฒนาบุคลากรและการสื่อสารเพื่อ												682,500	✓	✓	วัตถุประสงค์
การบริการที่เป็นเลิศ (Personality & Communication Pro for Excellent Service)															1. เพื่อให้บุคลากรได้รับการพัฒนาบุคลิกภาพที่เหมาะสมแก่การให้บริการ มีทักษะการสื่อสาร มนุษย์สัมพันธ์และการแต่งกายที่เหมาะสมในการให้บริการตลอดจนสร้างความประทับใจต่อผู้รับบริการ
ในประเทศ															2. เพื่อให้บุคลากรมีบุคลิกภาพภายในและภายนอกที่มีความเชื่อมั่น ส่งเสริม รวมถึงสามารถสร้างภาพลักษณ์ที่ดีให้กับตนเองและองค์กร
กิจกรรมที่ 1 การพัฒนาบุคลิกภาพภายนอก (Power of Personality)															3. เพื่อให้บุคลากรได้รับความรู้ ความเข้าใจในเรื่องภาษาพูดและภาษากาย การนำเสนอ ได้อย่างโดดเด่น และประทับใจ
- ค่าตอบแทนวิทยากร	1				1	1	8	ชม.	2,000	บาท/ชม./คน	16,000				4. เพื่อให้บุคลากรได้พัฒนาภาษากาย ท่วงท่า การยืน เดิน นั่ง
- ค่าอาหารว่างและเครื่องดื่มของวิทยากร ผู้เข้าอบรม และผู้จัดการอบรม	1		100			100	2	มือ	50	บาท/มือ/คน	10,000				การแสดงสีหน้า มารยาทใช้ส่ายตา การยิ้ม แบบจริงใจ การนำเสนอ
- ค่าอาหารกลางวันของวิทยากร ผู้เข้าอบรม และผู้จัดการอบรม	1		100			100	1	มือ	600	บาท/มือ/คน	60,000				การเว้นระยะห่างที่เหมาะสมและสุภาพ
- ค่าใช้จ่ายเดินทางวิทยากร	1				1	1	1	ครั้ง	500	บาท/ครั้ง/คน	500				กลุ่มเป้าหมาย : บุคลากรสถาบันพระเวียงแห่งชาติ
- ค่าวัสดุ อุปกรณ์ต่างๆ	1								50,000	บาท/ครั้ง	50,000				สถานที่ดำเนินการ : สถานที่ราชการ/เอกชน
กิจกรรมที่ 2 การพูดในที่ชุมชนและการนำเสนอ															กิจกรรมดำเนินงาน
แบบมีอาชีพ (Public speaking course)															กิจกรรมที่ 1 การพัฒนาบุคลิกภาพภายนอก(Power of Personality)
- ค่าตอบแทนวิทยากร	2				1	1	8	ชม.	2,000	บาท/ชม./คน	32,000				กิจกรรมที่ 2 การพูดในที่ชุมชนและการนำเสนอแบบมีอาชีพ (Public speaking course)
- ค่าอาหารว่างและเครื่องดื่มของวิทยากร ผู้เข้าอบรม และผู้จัดการอบรม	2		100			100	2	มือ	50	บาท/มือ/คน	20,000				กิจกรรมที่ 3 การจัดการความขัดแย้งและการจัดการการไกล่เกลี่ยเบื้องต้น
- ค่าอาหารกลางวันของวิทยากร ผู้เข้าอบรม และผู้จัดการอบรม	2		100			100	1	มือ	600	บาท/มือ/คน	120,000				กิจกรรมที่ 4 การพัฒนาพฤติกรรมบริการที่เป็นเลิศ
- ค่าใช้จ่ายเดินทางวิทยากร	2				1	1	1	ครั้ง	500	บาท/ครั้ง/คน	1,000				ระยะเวลาดำเนินการ : ตุลาคม 2565 - กันยายน 2566
- ค่าวัสดุ อุปกรณ์ต่างๆ	2								50,000	บาท/ครั้ง	100,000				ตัวชี้วัดความสำเร็จ : บุคลากรมีความพึงพอใจ > ร้อยละ 85
กิจกรรมที่ 3 การจัดการความขัดแย้งและการจัดการการไกล่เกลี่ยเบื้องต้น															ผลประโยชน์ที่จะได้รับ ประชาชนได้รับ
- ค่าตอบแทนวิทยากร	1				1	1	8	ชม.	2,000	บาท/ชม./คน	16,000				1. ผู้เข้าอบรมมีบุคลิกภาพภายใน และภายนอกที่มีความเชื่อมั่น ส่งเสริม รวมถึงสามารถสร้างภาพลักษณ์ที่ดีให้กับตนเอง และองค์กร
- ค่าอาหารว่างและเครื่องดื่มของวิทยากร ผู้เข้าอบรม และผู้จัดการอบรม	1		100			100	2	มือ	50	บาท/มือ/คน	10,000				2. ผู้เข้าอบรมมีความรู้ ความเข้าใจ และเสริมสร้างทักษะในการพัฒนา ท่วงท่า กริยา ที่สง่างามของตมมารยาททางสังคม เพื่อสร้างความประทับใจให้กับลูกค้า
															3. ผู้เข้าอบรมมีความรู้ ความเข้าใจในเรื่องภาษาพูด และภาษากาย

รายละเอียดค่าใช้จ่ายในการสัมมนาและฝึกอบรม/อาเซียน/แพทย์เฉพาะทาง/พัฒนาเครือข่ายวิชาการ/แก้ไขปัญหาคอขวด ปีงบประมาณ พ.ศ. 2566

หน่วยงาน กลุ่มงานทรัพยากรบุคคล

หน่วย : บาท

งบรายจ่าย/โครงการ/หลักสูตร/รายการ	รายละเอียดงบประมาณปี 2566											สถานที่ดำเนินการ (ใส่เครื่องหมาย ✓)		คำชี้แจง (เหตุผลความจำเป็น และผลประโยชน์ที่จะได้รับ)		
	ครั้ง/วัน	จำนวนผู้เข้ารับการฝึกอบรม (คน)					ระบุจำนวน / หน่วยนับ		อัตราค่าใช้จ่ายที่ตั้ง		รวมเงิน (บาท)	ราชการ	เอกชน			
		ประเภท ก	ประเภท ข	บุคคลภายนอก	คณะผู้จัด	วิทยากร	รวม	จำนวน	หน่วยนับ	อัตรา ค่าใช้จ่าย					หน่วยนับ	
8 โครงการพัฒนาบุคลากรและการสื่อสารเพื่อ การบริการที่เป็นเลิศ (Personality & Communication Pro for Excellent Service)																และการสื่อสารเพื่อนำมา จูงใจได้ อย่างโดดเด่น และประทับใจ
(ต่อ)																
- ค่าอาหารกลางวันของวิทยากร ผู้เข้าอบรม และผู้จัดการอบรม	1		100				100	1	มือ	600	บาท/มือ/คน	60,000				
- ค่าใช้จ่ายเดินทางวิทยากร	1					1	1	1	ครั้ง	500	บาท/ครั้ง/คน	500				
- ค่าวัสดุ อุปกรณ์ต่างๆ	1									50,000	บาท/ครั้ง	50,000				
กิจกรรมที่ 4 การพัฒนาพฤติกรรมบริการที่เป็นเลิศ																
- ค่าตอบแทนวิทยากร	1					1	1	8	ชม.	2,000	บาท/ชม./คน	16,000				
- ค่าอาหารว่างและเครื่องดื่มของวิทยากร ผู้เข้าอบรม และผู้จัดการอบรม	1		100				100	2	มือ	50	บาท/มือ/คน	10,000				
- ค่าอาหารกลางวันของวิทยากร ผู้เข้าอบรม และผู้จัดการอบรม	1		100				100	1	มือ	600	บาท/มือ/คน	60,000				
- ค่าใช้จ่ายเดินทางวิทยากร	1					1	1	1	ครั้ง	500	บาท/ครั้ง/คน	500				
- ค่าวัสดุ อุปกรณ์ต่างๆ	1									50,000	บาท/ครั้ง	50,000				



รายละเอียดค่าใช้จ่ายในการสัมมนาและฝึกอบรม/อาเซียน/แพทย์เฉพาะทาง/พัฒนาเครือข่ายวิชาการ/แก้ไขปัญหาสุขาพาฯ ปีงบประมาณ พ.ศ. 2566

หน่วยงาน กลุ่มงานทรัพยากรบุคคล

หน่วย : บาท

งบรายจ่าย/โครงการ/หลักสูตร/รายการ	รายละเอียดงบประมาณปี 2566											สถานที่ดำเนินการ (ใส่เครื่องหมาย ✓)		คำชี้แจง (เหตุผลความจำเป็น และผลประโยชน์ที่ได้รับ)	
	ครั้ง/รุ่น	จำนวนผู้เข้ารับการฝึกอบรม (คน)						ระบุจำนวน / หน่วยนับ		อัตราค่าใช้จ่ายที่ตั้ง		รวมเงิน (บาท)	ราชการ		เอกชน
		ประเภท ก	ประเภท ข	บุคคลภายนอก	คณะผู้จัด	วิทยากร	รวม	จำนวน	หน่วย นับ	อัตรา ค่าใช้จ่าย	หน่วยนับ				
รวมทั้งสิ้น												200,000			
งบรายจ่าย : งบดำเนินงาน															
- ค่าใช้จ่ายในการสัมมนาและฝึกอบรม															
9 โครงการพัฒนาประสิทธิภาพสื่อสารภายในองค์กร (Town Hall Meeting)												200,000	✓		วัตถุประสงค์ 1. เพื่อเพิ่มประสิทธิภาพการสื่อสารให้มีการสื่อสารแบบ 2 ทาง (Two Way Communication) ระหว่างคณะผู้บริหารกับบุคลากรทุกคนและทุกระดับ ในการสร้างความสัมพันธ์และความเข้าใจอันดีต่อกัน (Building Relationship) 2. เพื่อเปิดโอกาสให้บุคลากรได้เสนอแนะความคิดเห็นที่เป็นประโยชน์ต่อการ ดำเนินงานขององค์กร 3. เพื่อเสริมสร้างทัศนคติเชิงบวก (Positive Attitude) ในการปฏิบัติงาน รวมถึงความรู้สึกที่ดีที่มีส่วนร่วมในการบริหารงานขององค์กร (Participative Management) กลุ่มเป้าหมาย : บุคลากรสถาบันมะเร็งแห่งชาติ สถานที่ดำเนินการ : สถาบันมะเร็งแห่งชาติ กิจกรรมดำเนินงาน 1. จัดทำโครงการเพื่อขออนุมัติดำเนินงานและขออนุมัติงบประมาณ 2. ติดต่อประสานงาน กับหน่วยงานทั้งภายในและภายนอกเพื่อ จัดเตรียมสถานที่ สื่ออุปกรณ์ อาหาร ฯลฯ 3. ดำเนินการประชาสัมพันธ์โครงการและรวบรวมรายชื่อผู้เข้าร่วมโครงการ 4. ดำเนินจัดโครงการ 5. ประเมินผลและสรุปผลการดำเนินงานโครงการ 6. จัดทำสรุปผลการดำเนินงานโครงการเสนอผู้บริหาร ระยะเวลาดำเนินการ : เดือน เมษายน 2566 ตัวชี้วัดความสำเร็จ : - ร้อยละ 80 ของบุคลากรที่เข้าร่วมโครงการ ผลประโยชน์ที่ได้รับประชาชนได้รับ ผู้บริหารและเจ้าหน้าที่ทุกระดับมีความสัมพันธ์อันดีระหว่างกัน สามารถ ขับเคลื่อนการดำเนินงานขององค์กรไปสู่วิสัยทัศน์ที่กำหนดไว้ได้อย่างมี ประสิทธิภาพ
ในประเทศ															
- ค่าอาหารกลางวัน	1		1,000			1,000	1	มือ	120	บาท/มือ/คน	120,000				
- ค่าอาหารว่าง	1		1,000			1,000	2	มือ	35	บาท/มือ/คน	70,000				
- ค่าวัสดุอุปกรณ์ในจัดกิจกรรม	1								10,000	บาท/ครั้ง	10,000				

รายละเอียดค่าใช้จ่ายในการสัมมนาและฝึกอบรม/อาเซียน/แพทย์เฉพาะทาง/พัฒนาเครือข่ายวิชาการ/แก้ไขปัญหาสุขภาพฯ ปีงบประมาณ พ.ศ. 2566

หน่วยงาน กลุ่มงานทรัพยากรบุคคล

หน่วย : บาท

งบรายจ่าย/โครงการ/หลักสูตร/รายการ	รายละเอียดงบประมาณปี 2566											สถานที่ดำเนินการ (ใส่เครื่องหมาย ✓)		คำชี้แจง (เหตุผลความจำเป็น และผลประโยชน์ที่จะได้รับ)		
	ครั้ง/รุ่น	จำนวนผู้เข้ารับการฝึกอบรม (คน)						ระบุจำนวน / หน่วยนับ		อัตราค่าใช้จ่ายที่ตั้ง		รวมเงิน (บาท)	ราชการ		เอกชน	
		ประเภท ก	ประเภท ข	บุคคลภายนอก	คณะผู้จัด	วิทยากร	รวม	จำนวน	หน่วย นับ	อัตรา ค่าใช้จ่าย	หน่วยนับ					
รวมทั้งสิ้น												51,940				
งบรายจ่าย : งบดำเนินงาน																
- ค่าใช้จ่ายในการสัมมนาและฝึกอบรม																
10 โครงการเสริมสร้างวัฒนธรรมการทุจริต												51,940	✓		วัตถุประสงค์	
ในประเทศ																
1) ประชุมคณะกรรมการจริยธรรมฯ																
- ค่าอาหารว่างและเครื่องดื่ม	4		26			26	1	มื้อ	35	บาท/มื้อ/คน	3,640				1. เพื่อเริ่มสร้างและปลูกจิตสำนึกของบุคลากรให้มีการปฏิบัติงานเพื่อส่วนรวมด้วยความซื่อสัตย์สุจริต โปร่งใส ตามหลักธรรมาภิบาล	
2) กิจกรรมสร้างจิตสำนึกประกาศตนารมณ์ต่อต้าน																
การทุจริตในหน่วยงาน																
- บัณฑิตวงศ์ต่อต้านคอร์รัปชั่น									3,500	บาท	3,500				2. เพื่อเสริมสร้างทัศนคติและค่านิยมของบุคลากรให้ปฏิบัติงานตามจรรยาบรรณข้าราชการ มีคุณธรรมจริยธรรม แยกแยะผลประโยชน์ส่วนบุคคลกับผลประโยชน์ส่วนรวม	
(ไว้นิล ขนาด 1.8 เมตร X 2.4 เมตร)															3. เพื่อเป็นการสร้างภาพลักษณ์ที่ดีต่อบุคลากร ต่อหน่วยงาน	
- วัสดุ/อุปกรณ์									10,000	บาท	10,000				เป็นที่ประจักษ์แก่หน่วยงานอื่นได้	
3) กิจกรรมการมีส่วนร่วมในการเสริมสร้างวัฒนธรรม																
สุจริต ประทศการเล่าเรื่อง/หรือภาพถ่าย																
พฤติกรรมบริการ																
- เงินรางวัลจำนวน 5 รางวัล															กลุ่มเป้าหมาย : บุคลากรสถาบันมะเร็งแห่งชาติ	
- รางวัลที่ 1						1		รางวัล	2,000	บาท/รางวัล	2,000				สถานที่ดำเนินการ : สถาบันมะเร็งแห่งชาติ	
- รางวัลที่ 2						2		รางวัล	1,000	บาท/รางวัล	2,000				กิจกรรมดำเนินงาน	
- รางวัลที่ 3						2		รางวัล	500	บาท/รางวัล	1,000				1. จัดทำโครงการเพื่อขออนุมัติดำเนินงานและขออนุมัติยืมเงิน	
4) กิจกรรมการบรรยาย (แลกเปลี่ยนเรียนรู้																
/อบรม/บรรยาย)																
- ค่าตอบแทนวิทยากรภาครัฐ	1				1	6		ชม.	600	บาท/ชม./คน	3,600				2. ติดต่อบริษัทภายนอก กับหน่วยงานทั้งภายในและภายนอกเพื่อจัดเตรียมสถานที่ สื่ออุปกรณ์ อาหาร ฯลฯ	
- ค่าตอบแทนวิทยากรภาคเอกชน	1				1	6		ชม.	1,200	บาท/ชม./คน	7,200				3. ดำเนินการประชาสัมพันธ์โครงการและรวบรวมรายชื่อผู้เข้าร่วมโครงการ	
- ค่าอาหารกลางวัน	1		100			100	1	มื้อ	120	บาท/มื้อ/คน	12,000				4. ดำเนินจัดโครงการ	
- ค่าอาหารว่างและเครื่องดื่ม	1		100			100	2	มื้อ	35	บาท/มื้อ/คน	7,000				5. ประเมินผลและสรุปผลการดำเนินงานโครงการ	
															6. จัดทำสรุปผลการดำเนินงานโครงการเสนอผู้บริหาร	
															ระยะเวลาดำเนินการ : ระยะเวลาในการดำเนินการ 10 เดือน	
															เริ่มจากรวันที่ 1 ธันวาคม 2565 ถึง 30 กันยายน 2566	
															ตัวชี้วัดความสำเร็จ :	
															เชิงปริมาณ : จำนวนบุคลากรที่เข้าร่วมโครงการ 100 คน	
															เชิงคุณภาพ : 1 ร้อยละความพึงพอใจของบุคลากร 80%	
															2 การประเมินคุณธรรมและความโปร่งใสในการดำเนินงานของหน่วยงานภาครัฐ (Integrity and Transparency Assessment: ITA) (เป็ช สรรงในภาพกรมการแพทย์) 70%	
															ผลประโยชน์ที่จะได้รับประชาชนได้รับ	
															1. บุคลากรได้รับการพัฒนาจิตสำนึกในการปฏิบัติหน้าที่เพื่อส่วนรวมปฏิบัติด้วยความซื่อสัตย์สุจริต โปร่งใสตามหลักธรรมาภิบาล และปฏิบัติเป็นวิถีชีวิตจนเกิดเป็นวัฒนธรรมองค์กรได้	

รายละเอียดค่าใช้จ่ายในการสัมมนาและฝึกอบรม/อาเซียน/แพทย์เฉพาะทาง/พัฒนาเครือข่ายวิชาการ/แก้ไขปัญหาสุขภาพฯ ปีงบประมาณ พ.ศ. 2566

หน่วยงาน กลุ่มงานทรัพยากรบุคคล

หน่วย : บาท

งบรายจ่าย/โครงการ/หลักสูตร/รายการ	รายละเอียดงบประมาณปี 2566											สถานที่ดำเนินการ (ใส่เครื่องหมาย ✓)		คำชี้แจง (เหตุผลความจำเป็น และผลประโยชน์ที่จะได้รับ)	
	ครั้ง/วัน	จำนวนผู้เข้ารับการฝึกอบรม (คน)					ระบุจำนวน / หน่วยนับ		อัตราค่าใช้จ่ายที่ตั้ง		รวมเงิน (บาท)	ราชการ	เอกชน		
		ประเภท ก	ประเภท ข	บุคคลภายนอก	คณะผู้จัด	วิทยากร	รวม	จำนวน	หน่วยนับ	อัตราค่าใช้จ่าย					หน่วยนับ
10 โครงการเสริมสร้างวัฒนธรรมการสูจวิท															2. บุคลากรมีทัศนคติและค่านิยม ปฏิบัติงานด้วยจรรยาบรรณข้าราชการ
(ต่อ)															แยกผลประโยชน์ส่วนบุคคลกับประโยชน์ส่วนบุคคลกับผลประโยชน์ส่วนรวมได้
															3. บุคลากรปฏิบัติงานในหน้าที่อย่างประสิทธิภาพ และเกิดภาพลักษณ์ที่ดี
															ต่อบุคลากรต่อหน่วยงานเป็นที่ประจักษ์แก่หน่วยงานอื่นได้



รายละเอียดค่าใช้จ่ายในการสัมมนาและฝึกอบรม/อาเซียน/แพทย์เฉพาะทาง/พัฒนาเครือข่ายวิชาการ/แก้ไขปัญหาสุขภาพฯ ปีงบประมาณ พ.ศ. 2566

หน่วยงาน กลุ่มงานยุทธศาสตร์และแผนงาน

หน่วย : บาท

งบรายจ่าย/โครงการ/หลักสูตร/รายการ	รายละเอียดงบประมาณปี 2566										สถานที่ดำเนินการ (ใส่เครื่องหมาย ✓)		คำชี้แจง (เหตุผลความจำเป็น และผลประโยชน์ที่จะได้รับ)		
	ครั้ง/วัน	จำนวนผู้เข้ารับการฝึกอบรม (คน)						ระบุจำนวน/ หน่วยนับ		อัตราค่าใช้จ่ายที่ตั้ง		รวมเงิน (บาท)		ราชการ	เอกชน
		ประเภท ก	ประเภท ข	บุคคลภายนอก	คณะผู้จัด	วิทยากร	รวม	จำนวน	หน่วย นับ	อัตรา ค่าใช้จ่าย	หน่วยนับ				
รวมทั้งสิ้น												713,000			
งบรายจ่าย : งบดำเนินงาน															
- ค่าใช้จ่ายในการสัมมนาและฝึกอบรม															
11 โครงการ การสื่อสารถ่ายทอดขับเคลื่อน												713,000		✓	วัตถุประสงค์
แผนปฏิบัติการสถาบันมะเร็งแห่งชาติ															
ในประเทศ															
กิจกรรมที่ 1 : การสื่อสารแผนปฏิบัติการในระดับ															
คณะกรรมการขับเคลื่อนแผนยุทธศาสตร์ (F1)															
- ค่าเช่าที่พักผู้บริหารระดับสูง		7				7	1	คืน	1,450	บาท/คืน/คน	10,150				1. เพื่อให้บุคลากรสถาบันมะเร็งแห่งชาติ มีการรับรู้ ความเข้าใจและเห็น
- ค่าเช่าที่พักผู้เข้าร่วมประชุม			34			34	1	คืน	900	บาท/คืน/คน	30,600				ความสำคัญของแผนปฏิบัติการสถาบันมะเร็งแห่งชาติ ระยะ 5 ปี
- ค่าเช่าที่พักผู้ดำเนินโครงการ			4			4	2	คืน	900	บาท/คืน/คน	7,200				(พ.ศ. 2566 - 2570)
- ค่าจ้างเหมารถตู้พร้อมคนขับ รวมค่าน้ำมันเชื้อเพลิง	1					5	2	วัน	4,000	บาท/คัน/วัน	40,000				2. เพื่อให้บุคลากรสถาบันมะเร็งแห่งชาติ สามารถวางแผนและดำเนินการ
ผู้เข้าร่วมโครงการ															ปฏิบัติการที่สอดคล้องกับแผนปฏิบัติการของสถาบันมะเร็งแห่งชาติ
- ค่าจ้างเหมารถตู้พร้อมคนขับ รวมค่าน้ำมันเชื้อเพลิง	1					1	3	วัน	4,000	บาท/คัน/วัน	12,000				3. เพื่อให้สถาบันมะเร็งแห่งชาติบรรลุวิสัยทัศน์ตามที่กำหนด
ผู้ดำเนินโครงการ															กลุ่มเป้าหมาย
- ค่ารถรับจ้าง (ไป - กลับ)	1		45			45	1	ครั้ง	500	บาท/ครั้ง/คน	22,500				- ผู้บริหารสถาบันมะเร็งแห่งชาติ
- ค่าอาหารว่างและเครื่องดื่มสถานที่เอกชน	1		45			45	4	มือ	50	บาท/มือ/คน	9,000				- หัวหน้ากลุ่มงาน หัวหน้างาน
- ค่าอาหารเช้าสถานที่เอกชน	1		45			45	1	มือ	100	บาท/มือ/คน	4,500				- คณะกรรมการขับเคลื่อนแผนยุทธศาสตร์สถาบันมะเร็งแห่งชาติ
- ค่าอาหารกลางวันสถานที่เอกชน	1		45			45	2	มือ	400	บาท/มือ/คน	36,000				สถานที่ดำเนินการ : สถานที่เอกชน
- ค่าห้องพักพร้อมสถานที่เอกชน	1		45			45	1	มือ	450	บาท/มือ/คน	20,250				กิจกรรมดำเนินงาน
- ค่าห้องประชุมสถานที่เอกชน							2	วัน	10,000	บาท/วัน	20,000				1. ขออนุมัติโครงการ
- ค่าวัสดุ เครื่องเขียนและอุปกรณ์									1,300	บาท	800				2. ประชุมคณะทำงาน
กิจกรรมที่ 2 : การสื่อสารแผนปฏิบัติการใน															3. ประชาสัมพันธ์และเตรียมงาน
ระดับทีม/นำองค์กร															4. ดำเนินการจัดโครงการกิจกรรมที่ 1
- ค่าเช่าที่พักผู้บริหารระดับสูง		24				24	1	คืน	1,450	บาท/คืน/คน	34,800				5. ดำเนินการจัดโครงการกิจกรรมที่ 2
- ค่าเช่าที่พักผู้เข้าร่วมประชุม			112			112	1	คืน	900	บาท/คืน/คน	100,800				6. สรุปผลการดำเนินงาน
- ค่าเช่าที่พักผู้ดำเนินโครงการ			4			4	2	คืน	900	บาท/คืน/คน	7,200				ระยะเวลาดำเนินการ : ช่วงเดือนตุลาคม ถึงเดือนธันวาคม พ.ศ. 2566
- ค่าจ้างเหมารถตู้พร้อมคนขับ รวมค่าน้ำมันเชื้อเพลิง	1					3	2	วัน	10,000	บาท/คัน/วัน	60,000				ตัวชี้วัดความสำเร็จ
ผู้เข้าร่วมโครงการ															1. กรอบแผนยุทธศาสตร์สถาบันมะเร็งแห่งชาติ 5 ปี (2565 - 2570)
															สอดคล้องและเชื่อมโยงกับหน่วยงานระดับกรม
															2. แผนปฏิบัติงาน(Action Plan) ที่ตอบสนองยุทธศาสตร์ขององค์กร
															3. แก้ไขปัญหาด้านโรคมะเร็งได้อย่างเป็นระบบ มีความเป็นปัจจุบัน
															และขับเคลื่อนองค์กรให้มีความเป็นเลิศด้านโรคมะเร็ง

รายละเอียดค่าใช้จ่ายในการสัมมนาและฝึกอบรม/อาเซียน/แพทย์เฉพาะทาง/พัฒนาเครือข่ายวิชาการ/แก้ไขปัญหาลุทธิภาพฯ ปีงบประมาณ พ.ศ. 2566

หน่วยงาน กลุ่มงานยุทธศาสตร์และแผนงาน

หน่วย : บาท

งบรายจ่าย/โครงการ/หลักสูตร/รายการ	รายละเอียดงบประมาณปี 2566											สถานที่ดำเนินการ (ใส่เครื่องหมาย ✓)		คำชี้แจง (เหตุผลความจำเป็น และผลประโยชน์ที่จะได้รับ)				
	ครั้ง/วัน	จำนวนผู้เข้ารับการฝึกอบรม (คน)						ระบุจำนวน / หน่วยนับ		อัตราค่าใช้จ่ายที่ตั้ง		รวมเงิน (บาท)	ราชการ		เอกชน			
		ประเภท ก	ประเภท ข	บุคคลภายนอก	คณะผู้จัด	วิทยากร	รวม	จำนวน	หน่วยนับ	อัตรา ค่าใช้จ่าย	หน่วยนับ							
11 โครงการ การสื่อสารถ่ายทอดข้อค้นพบ																		ผลประโยชน์ที่จะได้รับประชาชนได้รับ
แผนปฏิบัติการสถาบันมะเร็งแห่งชาติ																		1. บุคลากรสถาบันมะเร็งแห่งชาติ มีการรับรู้ ความเข้าใจ และเห็นความสำคัญของแผนปฏิบัติการสถาบันมะเร็งแห่งชาติ
(ต่อ)																		ระยะ 5 ปี (พ.ศ. 2566 - 2570)
- ค่าจ้างเหมารถตู้พร้อมคนขับ รวมค่าน้ำมันเชื้อเพลิง																		2. บุคลากรสถาบันมะเร็งแห่งชาติ สามารถวางแผนและดำเนินการปฏิบัติ
ผู้ดำเนินโครงการ																		ราชการที่สอดคล้องกับแผนปฏิบัติการของสถาบันมะเร็งแห่งชาติ
- ผู้บริหาร	1					1	2	วัน	4,000	บาท/วัน	8,000							3. สถาบันมะเร็งแห่งชาติบรรลุวิสัยทัศน์ตามที่กำหนด
- ผู้ดำเนินโครงการ	1					1	3	วัน	4,000	บาท/วัน	12,000							
- ค่ารถรับจ้าง (ไป - กลับ)	1		140			140	1	ครั้ง	400	บาท/ครั้ง/คน	56,000							
- ค่าอาหารว่างและเครื่องดื่มสถานที่เอกชน	1		140			140	4	มื้อ	50	บาท/มื้อ/คน	28,000							
- ค่าอาหารกลางวันสถานที่เอกชน	1		140			140	1	มื้อ	100	บาท/มื้อ/คน	14,000							
- ค่าอาหารกลางวันสถานที่เอกชน	1		140			140	2	มื้อ	400	บาท/มื้อ/คน	112,000							
- ค่าอาหารเย็นสถานที่เอกชน	1		140			140	1	มื้อ	450	บาท/มื้อ/คน	63,000							
- ค่าวัสดุ เครื่องเขียนและอุปกรณ์									4,200	บาท	4,200							



รายละเอียดค่าใช้จ่ายในการสัมมนาและฝึกอบรม/อาชีวศึกษา/แพทย์เฉพาะทาง/พัฒนาเครือข่ายวิชาการ/แก้ไขปัญหาสุขาพา ปีงบประมาณ พ.ศ. 2566

หน่วยงาน กลุ่มงานพยาบาลวิทยาลัยเทคนิคและการแพทย์

หน่วย : บาท

งบรายจ่าย/โครงการ/หลักสูตร/รายการ	รายละเอียดงบประมาณปี 2566											สถานที่ดำเนินการ (ใส่เครื่องหมาย ✓)		คำชี้แจง (เหตุผลความจำเป็น และผลประโยชน์ที่จะได้รับ)	
	ครั้ง/รุ่น	จำนวนผู้เข้ารับการฝึกอบรม (คน)						ระบุจำนวน / หน่วยนับ		อัตราค่าใช้จ่ายที่ตั้ง		รวมเงิน (บาท)	ราชการ		เอกชน
		ประเภท ก	ประเภท ข	บุคคลภายนอก	คณะผู้จัด	วิทยากร	รวม	จำนวน	หน่วยนับ	อัตรา ค่าใช้จ่าย	หน่วยนับ				
รวมทั้งสิ้น												14,175			
งบรายจ่าย : งบดำเนินงาน															
- ค่าใช้จ่ายในการสัมมนาและฝึกอบรม															
12 โครงการการพัฒนาบุคลากรห้องปฏิบัติการ												14,175	✓		วัตถุประสงค์
เทคนิคการแพทย์															1 เพื่อให้ผู้เข้าร่วมโครงการได้พัฒนาความรู้ความสามารถด้านวิชาการ และด้านระบบคุณภาพ สามารถนำไปพัฒนาห้องปฏิบัติการต่อไปได้
ในประเทศ															2 เพื่อให้ผู้เข้าร่วมโครงการได้แลกเปลี่ยนความรู้และประสบการณ์
- ค่าสมนาคุณวิทยากรภาคเอกชน							4	ชม.	1,200	บาท/ชม.		4,800			ในการปฏิบัติงานและการพัฒนาคุณภาพห้องปฏิบัติการ
- ค่าพาหนะวิทยากร							2	เที่ยว	200	บาท/เที่ยว		400			กลุ่มเป้าหมาย
- ค่าวัสดุอุปกรณ์และเอกสาร									2,000	บาท		2,000			นักเทคนิคการแพทย์ นักวิทยาศาสตร์การแพทย์
- ค่าอาหารกลางวัน						45	1	มื้อ	120	บาท/มื้อ/คน		5,400			เจ้าพนักงานวิทยาศาสตร์การแพทย์ และบุคลากรอื่นของห้องปฏิบัติการ
- ค่าอาหารว่างและเครื่องดื่ม						45	1	มื้อ	35	บาท/มื้อ/คน		1,575			เทคนิคการแพทย์ รวม 45 คน
															จังหวัดที่ดำเนินการจัดการฝึกอบรม สัมมนา
															สถาบันมะเร็งแห่งชาติ กรุงเทพมหานคร
															กิจกรรมดำเนินงาน
															- จัดกิจกรรมการพัฒนาบุคลากรห้องปฏิบัติการเทคนิคการแพทย์
															ระยะเวลาดำเนินการ
															ระยะเวลาในการดำเนินการ 1 เดือน เริ่มจาก (ระบุวัน เดือน ปี)
															1 มกราคม 2566 ถึง 31 มกราคม 2566
															ตัวชี้วัดความสำเร็จ
															ผู้เข้าร่วมกิจกรรมมีความรู้ความเข้าใจในระบบคุณภาพห้องปฏิบัติการ และความรู้วิชาการตามเกณฑ์ ไม่น้อยกว่าร้อยละ 70
															ผลประโยชน์ที่จะได้รับ/ประชาชนได้รับ
															ผู้เข้าร่วมโครงการได้รับการพัฒนาศักยภาพด้านวิชาการและด้าน
															ระบบคุณภาพ สามารถนำความรู้ไปพัฒนาห้องปฏิบัติการให้มีคุณภาพ
															เพื่อประโยชน์ต่อผู้มารับบริการ

รายละเอียดค่าใช้จ่ายในการสัมมนาและฝึกอบรม/อาเซียน/แพทย์เฉพาะทาง/พัฒนาเครือข่ายวิชาการ/แก้ไขปัญหาลุทธิภาพฯ ปีงบประมาณ พ.ศ. 2566

หน่วยงาน กลุ่มงานพยาธิวิทยาคลินิกและเทคนิคการแพทย์

หน่วย : บาท

งบรายจ่าย/โครงการ/หลักสูตร/รายการ	รายละเอียดงบประมาณปี 2566											สถานที่ดำเนินการ (ใส่เครื่องหมาย ✓)		คำชี้แจง (เหตุผลความจำเป็น และผลประโยชน์ที่จะได้รับ)	
	ครั้ง/รุ่น	จำนวนผู้เข้ารับการฝึกอบรม (คน)					ระบุนับ / หน่วยนับ		อัตราค่าใช้จ่ายที่ตั้ง		รวมเงิน (บาท)	ราชการ	เอกชน		
		ประเภท ก	ประเภท ข	บุคคลภายนอก	คณะผู้จัด	วิทยากร	รวม	จำนวน	หน่วย นับ	อัตรา ค่าใช้จ่าย					หน่วย นับ
รวมทั้งสิ้น												19,350			
งบรายจ่าย : งบดำเนินงาน															
- ค่าใช้จ่ายในการสัมมนาและฝึกอบรม															
13 โครงการตรวจติดตามระบบคุณภาพห้องปฏิบัติการ เทคนิคการแพทย์												19,350	✓		วัตถุประสงค์ 1.เพื่อเป็นการตรวจติดตามระบบบริหารงานคุณภาพห้องปฏิบัติการจาก ห้องปฏิบัติการภายนอกตามมาตรฐานวิชาชีพ 2.เพื่อรองรับการตรวจประเมินระบบบริหารงานคุณภาพห้องปฏิบัติการ(LA) จากสภาเทคนิคการแพทย์
ในประเทศ															กลุ่มเป้าหมาย 1 นักเทคนิคการแพทย์ นักวิทยาศาสตร์การแพทย์ เจ้าพนักงานวิทยาศาสตร์การแพทย์ และ บุคลากรอื่นของห้องปฏิบัติการ เทคนิคการแพทย์ สถาบันมะเร็งแห่งชาติ 40 คน 2 ผู้ตรวจติดตามระบบคุณภาพห้องปฏิบัติการจากหน่วยงานภายนอก 5คน
- ค่าอาหารกลางวัน			45			45	1	มื้อ	120	บาท/มื้อ/คน		5,400			จังหวัดที่ดำเนินการจัดการฝึกอบรม สัมมนา สถาบันมะเร็งแห่งชาติ กรุงเทพมหานคร
- ค่าอาหารว่างและเครื่องดื่ม			45			45	2	มื้อ	35	บาท/มื้อ/คน		3,150			กิจกรรมดำเนินงาน - เตรียมความพร้อมระบบคุณภาพและมาตรฐานงานห้องปฏิบัติการ - รับการตรวจติดตามระบบคุณภาพและประชุมสรุปผลการตรวจติดตาม ระบบคุณภาพเบื้องต้น
- ค่าตอบแทนวิทยากร					3	3	6	ชม.	600	บาท/ชม./คน		10,800			ระยะเวลาดำเนินการ เดือน กุมภาพันธ์ ๒๕๖๖ ตัวชี้วัดความสำเร็จ ห้องปฏิบัติการเทคนิคการแพทย์ได้รับการตรวจติดตามระบบคุณภาพ ห้องปฏิบัติการและได้รับข้อเสนอแนะเพื่อนำมาพัฒนาคุณภาพ ผลประโยชน์ที่จะได้รับประชาชนได้รับ ห้องปฏิบัติการเทคนิคการแพทย์ สถาบันมะเร็งแห่งชาติ ได้รับข้อเสนอแนะจากการตรวจติดตามระบบคุณภาพ นำมาพัฒนาคุณภาพห้องปฏิบัติการให้เป็นห้องปฏิบัติการคุณภาพและได้รับ การรับรองระบบบริหารงานคุณภาพห้องปฏิบัติการจากสภาเทคนิค การแพทย์อย่างต่อเนื่อง

รายละเอียดค่าใช้จ่ายในการสัมมนาและฝึกอบรม/อาเซียน/แพทย์เฉพาะทาง/พัฒนาเครือข่ายวิชาการ/แก้ไขปัญหาสุขภาพฯ ปีงบประมาณ พ.ศ. 2566

หน่วยงาน กลุ่มงานพยาธิวิทยาภาควิภาค

หน่วย : บาท

งบรายจ่าย/โครงการ/หลักสูตร/รายการ	รายละเอียดงบประมาณปี 2566											สถานที่ดำเนินการ (ใส่เครื่องหมาย ✓)		คำชี้แจง (เหตุผลความจำเป็น และผลประโยชน์ที่จะได้รับ)
	ครั้ง/รุ่น	จำนวนผู้เข้ารับการฝึกอบรม (คน)					ระบุจำนวน / หน่วยนับ		อัตราค่าใช้จ่ายที่ตั้ง		รวมเงิน (บาท)	ราชการ	เอกชน	
		ประเภท ก	ประเภท ข	บุคคลภายนอก	คณะผู้จัด	วิทยากร	รวม	จำนวน	หน่วย นับ	อัตรา ค่าใช้จ่าย				
รวมทั้งสิ้น											4,800			
งบรายจ่าย : งบดำเนินงาน														
- ค่าใช้จ่ายในการสัมมนาและฝึกอบรม														
14 โครงการพัฒนาระบบบริการ และการส่งตรวจ											4,800	✓		วัตถุประสงค์
ทางเซลล์วิทยา และพยาธิวิทยา														1 เพื่อให้ระบบบริการ และการส่งตรวจทางเซลล์วิทยา และพยาธิวิทยาเป็นไปอย่างถูกต้อง ตามมาตรฐานห้องปฏิบัติการ
ในประเทศ														2 เพื่อให้การตรวจวินิจฉัย, การบันทึกข้อมูล และการรายงานผล
- ค่าอาหารว่างและเครื่องดื่ม			80			80	1	มือ	35	บาท/มือ/คน	2,800			ทางเซลล์วิทยา และทางพยาธิวิทยาเป็นไปอย่างถูกต้อง
- ค่าอุปกรณ์และเอกสาร									2,000	บาท	2,000			กลุ่มเป้าหมาย
														ประเภท ข ประกอบด้วยแพทย์, พยาบาล, ผู้ช่วยเหลือคนใช้,
														นักวิทยาศาสตร์การแพทย์ และบุคลากรทางการแพทย์
														ภายในสถาบันมะเร็งแห่งชาติ จำนวน 80 คน
														จังหวัดที่ดำเนินการจัดการฝึกอบรม สัมมนา
														สถาบันมะเร็งแห่งชาติ กรุงเทพมหานคร
														ระยะเวลาดำเนินการ
														1 วันในปีงบประมาณ 2566
														ตัวชี้วัดความสำเร็จ
														1.เชิงปริมาณ จำนวนผู้เข้ารับการอบรมเท่ากับหรือมากกว่าเป้าหมายที่กำหนด
														2.เชิงคุณภาพ ผู้เข้ารับการอบรมร้อยละ 80 มีความรู้ความเข้าใจในการใช้บริการและการส่งตรวจทางเซลล์วิทยา และพยาธิวิทยาได้อย่างถูกต้อง
														ผลประโยชน์ที่จะได้รับประชาชนได้รับ
														1 ผู้เข้าอบรมได้รับความรู้ที่ถูกต้อง เกี่ยวกับระบบบริการ และการส่งตรวจทางเซลล์วิทยา และพยาธิวิทยา
														2 ผู้เข้าอบรมได้นำความรู้ไปใช้ในหน่วยงานให้การส่งตรวจมีความถูกต้องมากยิ่งขึ้นตามข้อกำหนดของห้องปฏิบัติการ
														3 อัตราความผิดพลาดของการส่งตรวจ และส่งส่งตรวจลดลง

รายละเอียดค่าใช้จ่ายในการสัมมนาและฝึกอบรม/อาเซียน/แพทย์เฉพาะทาง/พัฒนาเครือข่ายวิชาการ/แก้ไขปัญหาลูกศรพิษ ปิงประมาณ พ.ศ. 2566

หน่วยงาน กลุ่มงานรังสีวินิจฉัยและเวชศาสตร์นิวเคลียร์

หน่วย : บาท

งบรายจ่าย/โครงการ/หลักสูตร/รายการ	รายละเอียดงบประมาณปี 2566											สถานที่ดำเนินการ (ใส่เครื่องหมาย ✓)		คำชี้แจง (เหตุผลความจำเป็น และผลประโยชน์ที่จะได้รับ)			
	ครั้ง/วัน	จำนวนผู้เข้ารับการฝึกอบรม (คน)					ระบุจำนวน / หน่วยนับ		อัตราค่าใช้จ่ายที่ตั้ง		รวมเงิน (บาท)	ราชการ	เอกชน				
		ประเภท ก	ประเภท ข	บุคคลภายนอก	คณะผู้จัด	วิทยากร	รวม	จำนวน	หน่วย นับ	อัตรา ค่าใช้จ่าย					หน่วย นับ		
รวมทั้งสิ้น														22,900			
งบรายจ่าย : งบดำเนินงาน																	
- ค่าใช้จ่ายในการสัมมนาและฝึกอบรม																	
15 โครงการ การอบรมเชิงวิชาการเรื่องการพยาบาลดูแลผู้ป่วยโรคไตเรื้อรังที่ได้รับแอสไอตินและผู้ป่วยที่ได้รับ														22,900	✓		วัตถุประสงค์
เหตุการณ์ทางรังสีร่วมรักษาแก่บุคลากรในสถาบันมะเร็งแห่งชาติ																	1 เพื่อให้บุคลากรสถาบันมะเร็งแห่งชาติ ได้รับความรู้ ความเข้าใจเกี่ยวกับการพยาบาลดูแลผู้ป่วยที่ได้รับการกลืนแร่รักษาโรคไตเรื้อรัง
																	2 เพื่อให้เกิดความมั่นใจในการปฏิบัติงานของบุคลากรที่เกี่ยวข้องกับผู้ป่วยที่มารับการกลืนแร่ในสถาบันมะเร็งแห่งชาติ
																	3 เพื่อให้บุคลากรสถาบันมะเร็งแห่งชาติมีความมั่นใจในการให้คำแนะนำผู้ป่วยทั้งก่อน และหลังการทำหัตถการทางรังสีร่วมรักษา
																	4 เพื่อให้บุคลากรสถาบันมะเร็งแห่งชาติได้รับความรู้ และหลักการในการเฝ้าระวังภาวะแทรกซ้อนหลังจากทำหัตถการทางรังสีร่วมรักษา
																	รวมถึงสามารถดูแลอุปกรณ์ที่อาจติดอยู่บนตัวผู้ป่วย เช่น สายระบายหรือสายให้อาหารได้ถูกต้องเหมาะสม
																	5 เพื่อแลกเปลี่ยนความรู้ ทักษะ และข้อเสนอแนะ เกี่ยวกับการดูแลผู้ป่วย
																	6 เพื่อสร้างความสัมพันธ์อันดีระหว่างบุคลากรในสถาบันมะเร็งแห่งชาติ
																	กลุ่มเป้าหมาย
																	- แพทย์ พยาบาล นักรังสีการแพทย์ นักเทคนิคการแพทย์ นักวิจัย
																	และบุคลากรอื่นที่สนใจในสถาบันมะเร็งแห่งชาติ จำนวน 60 คน
																	จังหวัดที่ดำเนินการจัดกิจกรรมสัมมนา
																	- สถาบันมะเร็งแห่งชาติ กรุงเทพมหานคร
																	วัน/เดือน/ปี ดำเนินงาน : 10 มีนาคม 2566 (1 วัน)
																	กิจกรรมดำเนินการ
																	อบรมเชิงวิชาการเรื่องการพยาบาลดูแลผู้ป่วยโรคไตเรื้อรังที่ได้รับแอสไอติน
																	และผู้ป่วยที่ได้รับหัตถการทางรังสีร่วมรักษา
																	ตัวชี้วัดความสำเร็จ
																	เชิงปริมาณ : จำนวนผู้เข้าร่วมโครงการมากกว่าร้อยละ ๘๐ ของเป้าหมายที่กำหนด
																	เชิงคุณภาพ : ผู้เข้าร่วมโครงการมีความเข้าใจ และนำความรู้ไปใช้ปฏิบัติงานได้อย่างถูกต้อง เหมาะสม มากกว่าร้อยละ 80 ของผู้เข้าร่วมโครงการ

รายละเอียดค่าใช้จ่ายในการสัมมนาและฝึกอบรม/อาเขียน/แพทย์เฉพาะทาง/พัฒนาเครือข่ายวิชาการ/แก้ไขปัญหาสุขภาพฯ ปีงบประมาณ พ.ศ. 2566

หน่วยงาน กลุ่มงานรังสีวินิจฉัยและเวชศาสตร์นิวเคลียร์

หน่วย : บาท

งบรายจ่าย/โครงการ/หลักสูตร/รายการ	รายละเอียดงบประมาณปี 2566											สถานที่ดำเนินการ (ใส่เครื่องหมาย ✓)		คำชี้แจง (เหตุผลความจำเป็น และผลประโยชน์ที่จะได้รับ)			
	ครั้ง/รุ่น	จำนวนผู้เข้ารับการฝึกอบรม (คน)						ระบุจำนวน / หน่วยนับ		อัตราค่าใช้จ่ายที่ตั้ง		รวมเงิน (บาท)	ราชการ		เอกชน		
		ประเภท ก	ประเภท ข	บุคคลภายนอก	คณะผู้จัด	วิทยากร	รวม	จำนวน	หน่วย นับ	อัตรา ค่าใช้จ่าย	หน่วย นับ						
15 โครงการ การอบรมเชิงวิชาการเรื่องการพยาบาลดูแลผู้ป่วยโรคไตเรื้อรังที่ได้รับแร่ไอโอดีนและผู้ป่วยที่ได้รับ																	มีความมั่นใจในการนำความรู้ไปปฏิบัติงาน
ผลการทางรังสีร่วมรักษาแก่บุคลากรในสถาบันมะเร็งแห่งชาติ																	<u>ผลประโยชน์ที่ได้รับ/ประชาชนได้รับ</u>
(ต่อ)																	1 ผู้เข้าร่วมโครงการได้รับการทบทวน และถ่ายทอดองค์ความรู้ด้านการดูแลรักษาผู้ป่วยโรคไตเรื้อรังที่ได้รับการกลืนแร่ไอโอดีนรังสีอย่างถูกต้องเหมาะสม
																	2 ผู้เข้าร่วมโครงการทราบหลักการเบื้องต้นในการเตรียมความพร้อมของผู้ป่วยก่อนเข้ารับการรักษาทางรังสีร่วมรักษา รวมถึงการเฝ้าระวังภาวะแทรกซ้อนหลังทำหัตถการทางรังสีร่วมรักษา และสามารถดูแลอุปกรณ์ที่อาจติดอยู่บนตัวผู้ป่วย เช่น สายระบาย หรือสายให้อาหารได้อย่างถูกต้องเหมาะสม
																	3 ผู้ป่วยโรคมะเร็งที่เข้ารับการรักษาที่สถาบันมะเร็งแห่งชาติมีคุณภาพชีวิตที่ดีขึ้นจากการดูแลรักษาอย่างถูกต้องเหมาะสม



รายละเอียดค่าใช้จ่ายในการสัมมนาและฝึกอบรม/อาเซียน/แพทย์เฉพาะทาง/พัฒนาเครือข่ายวิชาการ/แก้ไขปัญหาสุขภาพฯ ปีงบประมาณ พ.ศ. 2566

หน่วยงาน กลุ่มงานวิชาการพยาบาล

หน่วย : บาท

งบรายจ่าย/โครงการ/หลักสูตร/รายการ	รายละเอียดงบประมาณปี 2566											สถานที่ดำเนินการ (ใส่เครื่องหมาย ✓)		คำชี้แจง (เหตุผลความจำเป็น และผลประโยชน์ที่จะได้รับ)		
	ครั้ง/รุ่น	จำนวนผู้เข้ารับการฝึกอบรม (คน)						ระบุจำนวน / หน่วยนับ		อัตราค่าใช้จ่ายที่ตั้ง		รวมเงิน (บาท)	ราชการ		เอกชน	
		ประเภท ก	ประเภท ข	บุคคลภายนอก	คณะผู้จัด	วิทยากร	รวม	จำนวน	หน่วย นับ	อัตรา ค่าใช้จ่าย	หน่วย นับ					
รวมทั้งสิ้น												38,950				
งบรายจ่าย : งบดำเนินงาน																
- ค่าใช้จ่ายในการสัมมนาและฝึกอบรม																
16 โครงการอบรมพัฒนาระดับการพยาบาล ผู้ป่วยมะเร็งแบบประคับประคอง												38,950	✓		วัตถุประสงค์	
ในประเทศ															1 เพื่อพัฒนาระบบการพยาบาลวิชาชีพ ในดูแลผู้ป่วยมะเร็งระยะท้ายได้อย่างถูกต้อง เหมาะสม	
- ค่าสมมนาคุณวิทยากรภาครัฐ (ภาคบรรยาย)					5	5	12	ชม.	600	บาท/ชม.	7,200				2 เพื่อพัฒนาคุณภาพบริการพยาบาลผู้ป่วยมะเร็งแบบประคับประคองของสถาบันมะเร็งแห่งชาติ	
- ค่าสมมนาคุณวิทยากรภาคเอกชน (ภาคบรรยาย)							6	ชม.	1,200	บาท/ชม./คน	7,200				กลุ่มเป้าหมาย	
- ค่าสมมนาคุณวิทยากรภาครัฐ (ภาคอภิปราย)					2	2	3	ชม.	600	บาท/ชม./คน	3,600				พยาบาลวิชาชีพที่ปฏิบัติงานในสถาบันมะเร็งแห่งชาติ มีประสบการณ์การ	
- ค่าพาหนะเดินทางวิทยากร					2	2	2	วัน	400	บาท/เที่ยว/คน	1,600				ทำงาน 0-3 ปี จำนวน 30 คน	
- ค่าอาหารกลางวัน			35				35	3	มือ	80	บาท/มือ/คน	8,400				จังหวัด/เขตพื้นที่กลุ่มเป้าหมาย
- ค่าอาหารว่างและเครื่องดื่ม			35				35	6	มือ	35	บาท/มือ/คน	7,350				สถาบันมะเร็งแห่งชาติ กรุงเทพมหานคร
- ค่าวัสดุอุปกรณ์ เครื่องเขียน										1,600	บาท	1,600				กิจกรรมดำเนินงาน : อบรมพัฒนาระบบการพยาบาลผู้ป่วยมะเร็งแบบประคับประคอง
- ค่าหน่วยคะแนนการศึกษาต่อเนื่อง										2,000	บาท	2,000				ระยะเวลาดำเนินการ
																ประมาณเดือนกรกฎาคม-มีนาคม 2566 รวมเวลา 3 วัน จำนวน 1 รุ่น
																ตัวชี้วัดความสำเร็จ
																1 ร้อยละของผู้เข้ารับการอบรมผ่านเกณฑ์การประเมินความรู้ ทักษะ และเจตคติด้านการดูแลผู้ป่วยมะเร็งแบบประคับประคอง > 80
																2 ร้อยละของคะแนนความพึงพอใจโดยรวมต่อการอบรมในครั้งนี้ (ภายหลังสิ้นสุดการอบรม) > 80
																ผลประโยชน์ที่จะได้รับ/ประชาชนได้รับ
																1 พยาบาลวิชาชีพที่ผ่านการอบรมได้รับการพัฒนาระบบตนเองในการดูแลผู้ป่วยมะเร็งแบบประคับประคองอย่างมีประสิทธิภาพ
																2 ผู้ป่วยมะเร็งและครอบครัวได้รับการดูแลที่มีมาตรฐานโดยบุคลากรที่มีความรู้ความเข้าใจ และทักษะการพยาบาลที่ถูกต้อง เหมาะสมนำมาซึ่งคุณภาพชีวิตที่ดี
																3 ผู้เข้ารับการอบรมมีความรู้ ความเข้าใจในเป้าหมายของแผนพัฒนา

รายละเอียดค่าใช้จ่ายในการสัมมนาและฝึกอบรม/อาเซียน/แพทย์เฉพาะทาง/พัฒนาเครือข่ายวิชาการ/แก้ไขปัญหาสุขภาพฯ ปีงบประมาณ พ.ศ. 2566

หน่วยงาน กลุ่มงานวิชาการพยาบาล

หน่วย : บาท

งบรายจ่าย/โครงการ/หลักสูตร/รายการ	รายละเอียดงบประมาณปี 2566												สถานที่ดำเนินการ (ใส่เครื่องหมาย ✓)		คำชี้แจง (เหตุผลความจำเป็น และผลประโยชน์ที่จะได้รับ)	
	ครั้ง/วัน	จำนวนผู้เข้ารับการฝึกอบรม (คน)						ระบุจำนวน / หน่วยนับ		อัตราค่าใช้จ่ายที่ตั้ง		รวมเงิน (บาท)	ราชการ	เอกชน		
		ประเภท ก	ประเภท ข	บุคคลภายนอก	คณะผู้จัด	วิทยากร	รวม	จำนวน	หน่วย	อัตรา ค่าใช้จ่าย	หน่วย					
16 โครงการอบรมพัฒนาสมรรถนะด้านการพยาบาลผู้ป่วยมะเร็งแบบครบวงจร																ระบบบริการสุขภาพ (service plan) สาขาการพยาบาลแบบประคับ
																ประคอง เกิดการพัฒนากระบวนการพยาบาลผู้ป่วยมะเร็งแบบประคับ
(ต่อ)																ประคองที่มีประสิทธิภาพ เป็นต้นแบบที่ดี



รายละเอียดค่าใช้จ่ายในการสัมมนาและฝึกอบรม/อาเซียน/แพทย์เฉพาะทาง/พัฒนาเครือข่ายวิชาการ/แก้ไขปัญหาสุขภาพฯ ปีงบประมาณ พ.ศ. 2566

หน่วยงาน กลุ่มงานวิชาการพยาบาล

หน่วย : บาท

งบรายจ่าย/โครงการ/หลักสูตร/รายการ	ครั้ง/วัน	รายละเอียดงบประมาณปี 2566										สถานที่ดำเนินการ (ใส่เครื่องหมาย ✓)		คำชี้แจง (เหตุผลความจำเป็น และผลประโยชน์ที่จะได้รับ)		
		จำนวนผู้เข้ารับการฝึกอบรม (คน)						ระบุจำนวน / หน่วยนับ		อัตราค่าใช้จ่ายที่ตั้ง		รวมเงิน (บาท)	ราชการ		เอกชน	
		ประเภท ก	ประเภท ข	บุคคลภายนอก	คณะผู้จัด	วิทยากร	รวม	จำนวน	หน่วย นับ	อัตรา ค่าใช้จ่าย	หน่วย นับ					
รวมทั้งสิ้น													25,300			
งบรายจ่าย : งบดำเนินงาน																
- ค่าใช้จ่ายในการสัมมนาและฝึกอบรม																
17 โครงการอบรมเชิงปฏิบัติการเรื่องพยาบาลกับการดูแลผู้ป่วยระยะเร่งที่มีอาการปวด													25,300	✓		วัตถุประสงค์ 1 เพื่อให้ผู้เข้ารับการอบรมมีความรู้ ความเข้าใจ เกี่ยวกับพยาธิสภาพของอาการปวดจากโรคมะเร็ง 2 เพื่อให้ผู้เข้ารับการอบรมมีความรู้ เกี่ยวกับวิธีการจัดการอาการปวดจากโรคมะเร็ง 3 เพื่อให้ผู้เข้ารับการอบรม สามารถนำความรู้ มาพัฒนาและประยุกต์ใช้ในการดูแลผู้ป่วยที่มีอาการปวดจากโรคมะเร็งได้อย่างมีประสิทธิภาพ
ในประเทศ																กลุ่มเป้าหมาย บุคลากรทางการแพทย์สถาบันมะเร็งแห่งชาติ และโรงพยาบาลมะเร็งส่วนภูมิภาค จำนวน 50 คน/วัน จำนวน 2 รุ่น
- ค่าสมมนาคุณวิทยากรภาครัฐ	2							2	ชม.	600	บาท/ชม.	2,400				จังหวัด/เขตพื้นที่กลุ่มเป้าหมาย สถาบันมะเร็งแห่งชาติ กรุงเทพมหานคร
- ค่าสมมนาคุณวิทยากรภาคเอกชน	2							4	ชม.	1,200	บาท/ชม./คน	9,600				กิจกรรมดำเนินงาน ดำเนินการอบรมตามแผน โดยการอบรมประกอบด้วย การประชุมในสถานที่สถาบันมะเร็งแห่งชาติ (Onsite) และทางโทรคมนาคม (Online)
- ค่าอาหารกลางวัน			23			23	2	2	มือ	80	บาท/มือ/คน	3,680				ระยะเวลาดำเนินการ เดือน เมษายน 2566 – กรกฎาคม 2566
- ค่าอาหารว่างและเครื่องดื่ม			23			23	4	4	มือ	35	บาท/มือ/คน	3,220				ตัวชี้วัดความสำเร็จ 1 ความพึงพอใจของผู้เข้ารับการอบรม > ร้อยละ 80 2 ความรู้ ความเข้าใจของผู้เข้ารับการอบรม > ร้อยละ 80
- ค่าพาหนะเดินทางวิทยากร						2	2	2	วัน	400	บาท/เที่ยว/คน	1,600				ผลประโยชน์ที่จะได้รับ/ประชาชนได้รับ 1 บุคลากรทางการแพทย์ มีความรู้ ความเข้าใจ เกี่ยวกับพยาธิสภาพของอาการปวดจากโรคมะเร็งเกี่ยวกับพยาธิสภาพของอาการปวดจากโรคมะเร็ง
- ค่าวัสดุอุปกรณ์และเอกสาร	2		20			20	1	1	ชุด	70	บาท/ชุด/คน	2,800				2 บุคลากรทางการแพทย์ มีความรู้ความเข้าใจ เกี่ยวกับวิธีการจัดการอาการปวดจากโรคมะเร็ง
- ค่าวัสดุอุปกรณ์สำนักงาน	2						1	1	ชุด	500	บาท	1,000				3 บุคลากรทางการแพทย์ สามารถนำความรู้ มาพัฒนาและประยุกต์ใช้ในการดูแลผู้ป่วยที่มีอาการปวดจากโรคมะเร็งได้อย่างมีประสิทธิภาพ
- ค่าหน่วยคะแนนการศึกษาต่อเนื่อง																

รายละเอียดค่าใช้จ่ายในการสัมมนาและฝึกอบรม/อาเซียน/แพทย์เฉพาะทาง/พัฒนาเครือข่ายวิชาการ/แก้ไขปัญหาสุขาพา พ.ศ. 2566

หน่วยงาน กลุ่มงานวิชาการพยาบาล

หน่วย : บาท

งบรายจ่าย/โครงการ/หลักสูตร/รายการ	รายละเอียดงบประมาณปี 2566												สถานที่ดำเนินการ (ใส่เครื่องหมาย √)		คำชี้แจง (เหตุผลความจำเป็น และผลประโยชน์ที่จะได้รับ)			
	ครั้ง/รุ่น	จำนวนผู้เข้ารับการฝึกอบรม (คน)						ระบุจำนวน / หน่วยนับ		อัตราค่าใช้จ่ายที่ตั้ง		รวมเงิน (บาท)				ราชการ	เอกชน	
		ประเภท ก	ประเภท ข	บุคคลภายนอก	คณะผู้จัด	วิทยากร	รวม	จำนวน	หน่วย นับ	อัตรา ค่าใช้จ่าย	หน่วย นับ							
17 โครงการอบรมเชิงปฏิบัติการเรื่องพยาบาลกับการดูแล ผู้ป่วยมะเร็งที่มีการปวด																		4 ผู้ป่วยโรคมะเร็งที่มีปัญหาเรื่องอาการปวดได้รับการประเมินที่ถูกต้อง มีการจัดการอาการปวดที่ดี และผู้ป่วยและครอบครัวมีวิธีการดูแลตนเอง
(ต่อ)																		



รายละเอียดค่าใช้จ่ายในการสัมมนาและฝึกอบรม/อาเขียน/แพทย์เฉพาะทาง/พัฒนาเครือข่ายวิชาการ/แก้ไขปัญหาสุขภาพฯ ปีงบประมาณ พ.ศ. 2566

หน่วยงาน พยาบาลผู้ป่วยใน

หน่วย : บาท

งบรายจ่าย/โครงการ/หลักสูตร/รายการ	รายละเอียดงบประมาณปี 2566											สถานที่ดำเนินการ (ใส่เครื่องหมาย ✓)		คำชี้แจง (เหตุผลความจำเป็น และผลประโยชน์ที่จะได้รับ)
	ครั้ง/รุ่น	จำนวนผู้เข้ารับการฝึกอบรม (คน)					ระบุจำนวน / หน่วยนับ		อัตราค่าใช้จ่ายที่ตั้ง		รวมเงิน (บาท)	ราชการ	เอกชน	
		ประเภท ก	ประเภท ข	บุคคลภายนอก	คณะผู้จัด	วิทยากร	รวม	จำนวน	หน่วย นับ	อัตรา ค่าใช้จ่าย				
รวมทั้งสิ้น											44,050			
งบรายจ่าย : งบดำเนินงาน														
- ค่าใช้จ่ายในการสัมมนาและฝึกอบรม														
18 โครงการพัฒนสมรรถนะบุคลากรพยาบาล											44,050	✓		วัตถุประสงค์
ด้านการพยาบาลช่วยฟื้นคืนชีพ														1. เพิ่มทักษะในดูแลผู้ป่วยภาวะวิกฤตได้ถูกต้อง และความชำนาญในการช่วยชีวิตได้อย่างถูกต้องเหมาะสมและทันต่อเหตุการณ์
														2. สามารถนำความรู้ภูมิวิเคราะหฺ์ แก้ปัญหา วางแผน เฝ้าระวังอย่างต่อเนื่อง
														3. สามารถใช้เครื่องมือในการช่วยชีวิตได้อย่างถูกต้อง
														กลุ่มเป้าหมาย
														- พยาบาลวิชาชีพ ของสถาบันมะเร็งแห่งชาติ จำนวน 195 คน
														จังหวัด/เขตพื้นที่กลุ่มเป้าหมาย
														- สถาบันมะเร็งแห่งชาติ
														กิจกรรมดำเนินการ
														การบรรยาย / อภิปราย / ฝึกปฏิบัติการ
														ระยะเวลาดำเนินการ
														ระยะเวลาในการดำเนินการ 3 วัน เริ่มจากวันที่ 21-23 มิถุนายน 2566
														ตัวชี้วัดความสำเร็จ
														เชิงปริมาณ : มีจำนวนผู้เข้ารับการอบรมภาคทฤษฎีและภาคปฏิบัติ 80%
														เชิงคุณภาพ : ผู้เข้ารับการอบรมสอบผ่านภาคทฤษฎีและภาคปฏิบัติ
														ผลประโยชน์ที่จะได้รับ/ประชาชนได้รับ
														1 ผู้เข้าอบรมมีความรู้ความชำนาญด้านการพยาบาลช่วยฟื้นคืนชีพ
														2 บุคลากรทางพยาบาลสามารถนำไปปฏิบัติในหน่วยงานที่รับผิดชอบได้อย่างถูกต้องและมีประสิทธิภาพในการช่วยเหลือผู้ป่วยในการช่วยฟื้นคืนชีพ
														3 พยาบาลวิชาชีพสามารถเป็นพี่เลี้ยงให้คำแนะนำ และช่วยเหลือพยาบาลจบใหม่ให้สามารถดูแลผู้ป่วยได้

โครงการอื่น ๆ

รายละเอียดค่าใช้จ่ายในการสัมมนาและฝึกอบรม/อาเซียน/แพทย์เฉพาะทาง/พัฒนาเครือข่ายวิชาการ/แก้ไขปัญหาสุขภาพฯ ปีงบประมาณ พ.ศ. 2566

หน่วยงาน กลุ่มงานบริหารทั่วไป

หน่วย : บาท

งบรายจ่าย/โครงการ/หลักสูตร/รายการ	รายละเอียดงบประมาณปี 2566											สถานที่ดำเนินการ (ใส่เครื่องหมาย ✓)		คำชี้แจง (เหตุผลความจำเป็น และผลประโยชน์ที่จะได้รับ)	
	ครั้ง/รุ่น	จำนวนผู้เข้ารับการฝึกอบรม (คน)					ระบุจำนวน/ หน่วยนับ		อัตราค่าใช้จ่ายที่ตั้ง		รวมเงิน (บาท)	ราชการ	เอกชน		
		ประเภท ก	ประเภท ข	บุคคลภายนอก	คณะผู้จัด	วิทยากร	รวม	จำนวน	หน่วย นับ	อัตรา ค่าใช้จ่าย					หน่วยนับ
รวมทั้งสิ้น												120,000			
งบรายจ่าย : งบดำเนินงาน															
- ค่าใช้จ่ายในการสัมมนาและฝึกอบรม															
1 โครงการ"ดนตรี สรรสร้างสุข ส่งเสริมคุณภาพชีวิต ผู้ป่วยมะเร็ง"												120,000	✓		วัตถุประสงค์ 1 เพื่อให้ผู้ป่วยเกิดความรู้สึกผ่อนคลายความวิตกกังวลจากโรคที่เป็นอยู่ 2 เพื่อลดความเจ็บปวดทางด้านร่างกายและจิตใจให้กับผู้ป่วย 3 เพื่อปรับสภาพจิตใจผู้ป่วยให้อยู่ในสภาวะสมดุล มีมุมมองในเชิงบวก ต่อโรคมะเร็ง
ในประเทศ															
กิจกรรมที่ 1 การบรรเลงดนตรีพื้นบ้านไทย (ซิม)															กลุ่มเป้าหมาย - บุคลากรทางการแพทย์ ประชาชนทั่วไป ผู้รับบริการและผู้ป่วยมะเร็ง
- ค่าจ้างเหมาจัดแสดงดนตรีพื้นบ้านไทย							65	วัน	900	บาท/วัน		58,500			จังหวัด/เขตพื้นที่กลุ่มเป้าหมาย - สถาบันมะเร็งแห่งชาติ กรุงเทพมหานคร
- ค่าวัสดุ												1,500			กิจกรรมดำเนินงาน กิจกรรมที่ 1 การบรรเลงดนตรีพื้นบ้านไทย (ซิม) กิจกรรมที่ 2 การบรรเลงดนตรีคลาสสิก (กีตาร์โปร่ง)
กิจกรรมที่ 2 การบรรเลงดนตรีคลาสสิก (กีตาร์โปร่ง)															ระยะเวลาดำเนินการ ระยะเวลาในการดำเนินการ 1 ปี เริ่มจากเดือน ตุลาคม 65 - กันยายน 66
- ค่าจ้างเหมาจัดแสดงดนตรีพื้นบ้านไทย							65	วัน	900	บาท/วัน		58,500			ตัวชี้วัดความสำเร็จ
- ค่าวัสดุ												1,500			เชิงปริมาณ : - มีการจัดกิจกรรมแสดงดนตรีในส่วนของบริการผู้ป่วยนอกไม่ต่ำกว่า 50 ครั้ง - มีแบบประเมินความพึงพอใจของผู้รับบริการอย่างละ 1 ฉบับ
															เชิงคุณภาพ : - ผู้รับบริการได้รับความพึงพอใจค่าเฉลี่ยความพึงพอใจสูงกว่าปี พ.ศ. 2565
															ผลประโยชน์ที่ได้รับประชาชนได้รับ ผู้ป่วยเกิดความรู้สึกผ่อนคลายความเครียด ความวิตกกังวล มีสภาพจิตใจ เข้มแข็ง สงบเยือกเย็น ให้ความร่วมมือในการดูแลรักษาทางการแพทย์ และสามารถต่อสู้กับโรคมะเร็งได้อย่างมีความสุข



รายละเอียดค่าใช้จ่ายในการสัมมนาและฝึกอบรม/อาเซียน/แพทย์เฉพาะทาง/พัฒนาเครือข่ายวิชาการ/แก้ไขปัญหาลูกศรพิษ ปิงประมาณ พ.ศ. 2566

หน่วยงาน กลุ่มงานทรัพยากรบุคคล

หน่วย : บาท

งบรายจ่าย/โครงการ/หลักสูตร/รายการ	รายละเอียดงบประมาณปี 2566											สถานที่ดำเนินการ (ใส่เครื่องหมาย ✓)		คำชี้แจง (เหตุผลความจำเป็น และผลประโยชน์ที่จะได้รับ)	
	ครั้ง/วัน	จำนวนผู้เข้ารับการฝึกอบรม (คน)					ระบุจำนวน / หน่วยนับ		อัตราค่าใช้จ่ายที่ตั้ง		รวมเงิน (บาท)	ราชการ	เอกชน		
		ประเภท ก	ประเภท ข	บุคคลภายนอก	คณะผู้จัด	วิทยากร	รวม	จำนวน	หน่วยนับ	อัตรา ค่าใช้จ่าย					หน่วยนับ
รวมทั้งสิ้น												1,215,700			
งบรายจ่าย : งบดำเนินงาน															
- ค่าใช้จ่ายในการสัมมนาและฝึกอบรม															
2. โครงการองค์กรสร้างสุข												1,215,700	✓		
ในประเทศ															
การจัดทำแผนองค์กรแห่งความสุข															
- ประชุมคณะทำงานฯ	4		30			30	1	มือ	35	บาท/มือ/คน		4,200			
1) กิจกรรมรณรงค์และสร้างบรรยากาศ "การงานดี"															
จัดทำโลโก้และเงินรางวัลมอบให้แก่บุคลากรดีเด่น															
ประจำปี พ.ศ.2566															
- ค่าจัดทำโล่รางวัล	1		15			15			1,500	บาท/ครั้ง/คน		22,500			
- เงินรางวัลที่ 1	1		5			5			5000	บาท/ครั้ง/คน		25,000			
- เงินรางวัลที่ 2	1		5			5			3,000	บาท/ครั้ง/คน		15,000			
- เงินรางวัลที่ 3	1		5			5			2000	บาท/ครั้ง/คน		10,000			
2) กิจกรรมส่งเสริม "สุขภาพใจดี"															
- ค่าอาหารกลางวัน	2		500			500	1	มือ	120	บาท/มือ/คน		120,000			
3) กิจกรรมส่งเสริม "สุขภาพใจดี"															
จัดให้ความรู้ในเรื่องการออมเงิน															
- ค่าวิทยากรภาคเอกชน	6				1	1	6	ชม.	1,200	บาท/ชม./คน		43,200			
- ค่าวิทยากรภาครัฐ	6				1	1	6	ชม.	600	บาท/ชม./คน		21,600			
- ค่าอาหารว่างและเครื่องดื่ม	6		80			80	1	มือ	35	บาท/มือ/คน		16,800			
4) กิจกรรมส่งเสริม "น้ำใจดี"															
- ค่าวัสดุ อุปกรณ์	4		100			100			100	บาท/ครั้ง/คน		40,000			
- ค่าอาหารว่างและเครื่องดื่ม	4		100			100	1	มือ	50	บาท/มือ/คน		20,000			
- ค่าอาหารกลางวัน (120 บาท x 100 คน x 4 ครั้ง)	4		100			100	1	มือ	120	บาท/มือ/คน		48,000			
5) กิจกรรมส่งเสริม "ใฝ่รู้ดี" (แลกเปลี่ยนเรียนรู้/อบรม															
(บรรยาย)															
- ค่าวิทยากรภาคเอกชน	6				1	1	6	ชม.	1,200	บาท/ชม./คน		43,200			
- ค่าอาหารว่างและเครื่องดื่ม	6		100			100	2	มือ	35	บาท/มือ/คน		42,000			
- ค่าอาหารกลางวัน	6		100			100	1	มือ	120	บาท/มือ/คน		72,000			
- ค่าวัสดุ เครื่องเขียน อุปกรณ์									10,000	บาท		10,000			



รายละเอียดค่าใช้จ่ายในการสัมมนาและฝึกอบรม/อาเซียน/แพทย์เฉพาะทาง/พัฒนาเครือข่ายวิชาการ/แก้ไขปัญหาสุขภาพฯ ปีงบประมาณ พ.ศ. 2566

หน่วยงาน กลุ่มงานทรัพยากรบุคคล

หน่วย : บาท

งบรายจ่าย/โครงการ/หลักสูตร/รายการ	รายละเอียดงบประมาณปี 2566										สถานที่ดำเนินการ (ใส่เครื่องหมาย ✓)		คำชี้แจง (เหตุผลความจำเป็น และผลประโยชน์ที่จะได้รับ)			
	ครั้ง/รุ่น	จำนวนผู้เข้ารับการฝึกอบรม (คน)						ระบุจำนวน / หน่วยนับ		อัตราค่าใช้จ่ายที่ตั้ง		รวมเงิน (บาท)		ราชการ	เอกชน	
		ประเภท ก	ประเภท ข	บุคคลภายนอก	คณะผู้จัด	วิทยากร	รวม	จำนวน	หน่วย นับ	อัตรา ค่าใช้จ่าย	หน่วย นับ					
2. โครงการองค์กรสร้างสุข																ตัวชี้วัดความสำเร็จ
(ต่อ)																เชิงปริมาณ : 1. ร้อยละของบุคลากรที่เข้าร่วมกิจกรรม (ภาพรวม) ร้อยละ 60
6) กิจกรรมส่งเสริม "จิตวิญญาณดี"																2. ร้อยละของบุคลากรที่ตอบแบบสำรวจ Happinometer ร้อยละ 80
- ค่าวิทยากรภาคเอกชน	3					1	1	6	ชม.	1,200	บาท/ชม./คน	21,600				เชิงคุณภาพ : 1. ร้อยละความพึงพอใจของบุคลากรที่เข้าร่วมโครงการ (ภาพรวม) ร้อยละ 80
- ค่าอาหารว่างและเครื่องดื่ม	3		100					100	2	มือ	บาท/มือ/คน	30,000				2. ค่าคะแนนความสุขเฉลี่ยภาพรวม ปี 2566 (สำรวจ Happinometer) 60 คะแนน
- ค่าอาหารกลางวัน	3		100					100	1	มือ	บาท/มือ/คน	135,000				3. ค่าเฉลี่ยคะแนนความผูกพันต่อองค์กร ปี 2566 ไม่น้อยกว่า 3.75
- ค่าจ้างเหมารถรับส่งอากาศ	3								2	คัน	บาท/คัน/วัน	90,000				ผลประโยชน์ที่คาดว่าจะได้รับ และประชาชนได้รับ
(รวมค่าน้ำมันเชื้อเพลิง+ค่าทางด่วน)																1. บุคลากรสถาบันมะเร็งแห่งชาติ รับรู้เกี่ยวกับนโยบายองค์กรแห่งความสุข และมีส่วนร่วมในการดำเนินงานตั้งแต่เริ่มต้น จนถึงสิ้นสุดโครงการ
- ค่าวัสดุ/อุปกรณ์	3											10,000	บาท/ครั้ง	30,000		2. สถาบันมะเร็งแห่งชาติ มีนวัตปฏิบัติที่ดีของการสร้างองค์กรแห่งความสุข (Good Practice) รายด้าน สามารถเป็นตัวอย่างให้กับหน่วยงานอื่น
7) กิจกรรมส่งเสริม "สุขภาพกายดี"																
- ค่าตอบแทนวิทยากร	96						1	3	ชม.	1,200	บาท/ชม./คน	345,600				
- ค่าวัสดุ/อุปกรณ์														10,000	บาท	10,000



รายละเอียดค่าใช้จ่ายในการสัมมนาและฝึกอบรม/อาเขียน/แพทย์เฉพาะทาง/พัฒนาเครือข่ายวิชาการ/แก้ปัญหาสุขภาพฯ ปีงบประมาณ พ.ศ. 2566

หน่วยงาน กลุ่มงานทรัพยากรบุคคล

หน่วย : บาท

งบรายจ่าย/โครงการ/หลักสูตร/รายการ	รายละเอียดงบประมาณปี 2566										สถานที่ดำเนินการ (ใส่เครื่องหมาย ✓)		คำชี้แจง (เหตุผลความจำเป็น และผลประโยชน์ที่จะได้รับ)	
	ครั้ง/วัน	จำนวนผู้เข้ารับการฝึกอบรม (คน)					ระบุจำนวน / หน่วยนับ		อัตราค่าใช้จ่ายที่ตั้ง		รวมเงิน (บาท)	ราชการ		เอกชน
		ประเภท ก	ประเภท ข	บุคคลภายนอก	คณะผู้จัด	วิทยากร	รวม	จำนวน	หน่วย นับ	อัตรา ค่าใช้จ่าย				
รวมทั้งสิ้น											280,000			
งบรายจ่าย : งบดำเนินงาน														
- ค่าใช้จ่ายในการสัมมนาและฝึกอบรม														
3. โครงการระบบการประเมินผลการปฏิบัติงานออนไลน์ (PA+PMS)											280,000	✓		วัตถุประสงค์
ในประเทศ														1. เพื่อเสริมสร้าง ความรู้ความเข้าใจ และความรับผิดชอบร่วมต่อระบบ การติดตามคำรับรองให้เชื่อมโยงยุทธศาสตร์และสอดคล้องกับบทบาท หน้าที่ของภารกิจต่างๆ กลุ่มงาน
กิจกรรมที่ 1 ชี้แจงระบบประเมินสมรรถนะ (ไตรมาส1) แบ่งตามกลุ่มภารกิจ 4 กลุ่ม														2. เพื่อพัฒนาดำเนินการด้วยวิธีระดับกลุ่มงาน และระดับบุคคลรวมทั้งจัดทำ รายงานผลการดำเนินงานได้อย่างมีประสิทธิภาพ
- คำวิทยากรภาคเอกชน	4				1	1	6	ชม.	1,200	บาท/ชม./คน	28,800			3. เพื่อให้หน่วยงาน หรือ ผู้ใช้งานมีความสะดวก ในการใช้โปรแกรม
- ค่าอาหารกลางวัน	4		150				150	1	มือ	100	บาท/มือ/คน	60,000		กลุ่มเป้าหมาย
- ค่าอาหารว่าง	4		150				150	2	มือ	35	บาท/มือ/คน	42,000		รองภารกิจ กลุ่มงาน และผู้ที่รับผิดชอบจัดทำคำรับรองฯ ของหน่วยงาน
- ค่าใช้จ่ายอื่น ๆ เช่น ค่าถ่ายเอกสาร ค่าวัสดุอุปกรณ์											8,400	8,400		สถานที่ดำเนินงาน : สถาบันพระเวียงแห่งชาติ
กิจกรรมที่ 2 การจัดเก็บตัวชี้วัดกลาง/รองภารกิจ และกลุ่มงาน/งาน (ไตรมาส2)														กิจกรรมดำเนินงาน
- คำวิทยากรภาคเอกชน	4				1	1	6	ชม.	1,200	บาท/ชม./คน	28,800			กิจกรรม1ชี้แจงระบบประเมินสมรรถนะ(ไตรมาส1)
- ค่าอาหารกลางวัน	4		150				150	1	มือ	100	บาท/มือ/คน	60,000		กิจกรรม2 การจัดเก็บตัวชี้วัดกลาง/รองภารกิจ และกลุ่มงาน/งาน (ไตรมาส2)
- ค่าอาหารว่าง	4		150				150	2	มือ	35	บาท/มือ/คน	42,000		ระยะเวลาดำเนินการ : เดือน ตุลาคม 2565 - กันยายน 2566
- ค่าใช้จ่ายอื่น ๆ เช่น ค่าถ่ายเอกสาร ค่าวัสดุอุปกรณ์											10,000	10,000		ตัวชี้วัดความสำเร็จ
														ร้อยละ 80 ของผู้เข้าร่วมอบรมมีความพึงพอใจ
														ผลประโยชน์ที่จะได้รับ/ประชาชนได้รับ
														1. หน่วยงานระดับภารกิจ กลุ่มงาน มีความรู้ความเข้าใจเกี่ยวกับแนวทาง การจัดทำตัวชี้วัดที่เชื่อมโยงบทบาทหน้าที่ของหน่วยงานให้สอดคล้อง กับยุทธศาสตร์ขององค์กร
														2. กลุ่มงานมีตัวชี้วัดระดับกลุ่มงาน และระดับบุคคลให้สอดคล้อง ตามนโยบายและยุทธศาสตร์
														3. บุคลากรในหน่วยงาน หรือ ผู้ใช้งานมีความพึงพอใจในการใช้โปรแกรม



รายละเอียดค่าใช้จ่ายในการสัมมนาและฝึกอบรม/อาเซียน/แพทย์เฉพาะทาง/พัฒนาเครือข่ายวิชาการ/แก้ไขปัญหาสุขภาพฯ ปีงบประมาณ พ.ศ. 2566

หน่วยงาน กลุ่มงานทรัพยากรบุคคล

หน่วย : บาท

งบรายจ่าย/โครงการ/หลักสูตร/รายการ	รายละเอียดงบประมาณปี 2566										สถานที่ดำเนินการ (ใส่เครื่องหมาย ✓)		คำชี้แจง (เหตุผลความจำเป็น และผลประโยชน์ที่จะได้รับ)	
	ครั้ง/รุ่น	จำนวนผู้เข้ารับการฝึกอบรม (คน)					ระบุจำนวน / หน่วยนับ		อัตราค่าใช้จ่ายที่ตั้ง		รวมเงิน (บาท)	ราชการ		เอกชน
		ประเภท ก	ประเภท ข	บุคคลภายนอก	คณะผู้จัด	วิทยากร	รวม	จำนวน	หน่วย นับ	อัตรา ค่าใช้จ่าย				
รวมทั้งสิ้น											756,680			
งบรายจ่าย : งบดำเนินงาน														
- ค่าใช้จ่ายในการสัมมนาและฝึกอบรม														
4 โครงการการสร้างเสริมสุขภาพและอาชีวอนามัย											756,680	✓		
ให้กับเจ้าหน้าที่สถาบันมะเร็งแห่งชาติ														
ในประเทศ														
ตรวจสอบสุขภาพเจ้าหน้าที่สถาบันมะเร็งแห่งชาติ														
1) ให้บริการตรวจสอบสุขภาพเจ้าหน้าที่สถาบันมะเร็งแห่งชาติ ข้าราชการและลูกจ้างประจำชายที่อายุมากกว่าหรือ เท่ากับ 35 ปี จำนวน 50 คน - ค่าตรวจคนละ 2,485 บาท (เบิกได้ 850 บาท)			50			50			850	บาท/คน	42,500			วัตถุประสงค์ 1 เพื่อค้นหาภาวะสุขภาพ และประเมินความเสี่ยงในการทำงานของเจ้าหน้าที่ สถาบันมะเร็งแห่งชาติ 2 เพื่อคุ้มครอง ฝึกอบรม และส่งเสริมความปลอดภัยจากการทำงาน ให้กับเจ้าหน้าที่ 3 เพื่อให้เจ้าหน้าที่ ได้รับทราบสภาวะสุขภาพของตนเอง และตระหนัก เกี่ยวกับการดูแลสุขภาพตนเอง
กลุ่มเป้าหมาย เจ้าหน้าที่สถาบันมะเร็งแห่งชาติ ที่ปฏิบัติงานตั้งแต่ 6 เดือนขึ้นไปทุกคน ทั้งข้าราชการ ลูกจ้างประจำ พนักงานราชการ พนักงานกระทรวงสาธารณสุข ลูกจ้างชั่วคราว ลูกจ้างรายเดือนและลูกจ้างรายคาบ จำนวน 905 คน														
2) ข้าราชการและลูกจ้างประจำชายที่อายุน้อยกว่า 35 ปี จำนวน 15 คน - ค่าตรวจคนละ 2,285บาท (เบิกได้ 380 บาท)			15			15			380	บาท/คน	5,700			จังหวัดที่ดำเนินการจัดกรฝึกอบรม สัมมนา - สถาบันมะเร็งแห่งชาติ
3) ข้าราชการและลูกจ้างประจำหญิงที่มีอายุมากกว่า หรือเท่ากับ 35 ปี จำนวน 250 คน - ค่าตรวจคนละ 2,704 บาท (เบิกได้ 1,050 บาท)			250			250			1,050	บาท/คน	262,500			กิจกรรมดำเนินงาน - ตรวจสอบสุขภาพ
4) ข้าราชการและลูกจ้างประจำหญิง ที่อายุน้อยกว่า 35 ปี จำนวน 200 คน - ค่าตรวจคนละ 2,505 บาท (เบิกได้ 580 บาท)			200			200			580	บาท/คน	116,000			ระยะเวลาดำเนินการ ระยะเวลาในการดำเนินการ 1 ปี เริ่มจากเดือน 1 ตุลาคม 2565 - 30 กันยายน 2566
ตรวจค้นหาความเสี่ยงจากการปฏิบัติงานของเจ้าหน้าที่														
1) เจ้าหน้าที่ที่มีความเสี่ยงจากการปฏิบัติงาน(งานรังสีรักษา (เคมีบำบัด/รังสีวินิจฉัย)) - ค่าตรวจทางห้องปฏิบัติการ	2		100			100			1,000	บาท/คน/ครั้ง	200,000			ตัวชี้วัดความสำเร็จ เชิงปริมาณ - เจ้าหน้าที่สถาบันมะเร็งแห่งชาติ ได้รับการตรวจสอบสุขภาพและประเมิน ภาวะเสี่ยงในการทำงาน ร้อยละ 100
2) เจ้าหน้าที่ที่มีความเสี่ยงจากการปฏิบัติงาน (เจ้าหน้าที่โภชนาการ) - ค่าตรวจ Stool Culture and Sensitivity	2		12			12			220	บาท/คน/ครั้ง	5,280			- เจ้าหน้าที่สถาบันมะเร็งแห่งชาติ รับทราบสภาวะสุขภาพของตนเอง - เจ้าหน้าที่ฯ กลุ่มเสี่ยง ร่วมกิจกรรมปรับเปลี่ยนพฤติกรรมสุขภาพ ร้อยละของเจ้าหน้าที่ที่อึ่งไม่มีภูมิคุ้มกันไวรัสตับอักเสบบี ชนิด อี ได้รับวัคซีน ร้อยละ 100
3) ตรวจหาภูมิคุ้มกันเชื้อไวรัสตับอักเสบบี ชนิดบี - ค่าตรวจทางห้องปฏิบัติการ	1		30			30			250	บาท/คน/ครั้ง	7,500			- บุคลากรสถาบันมะเร็งแห่งชาติ ผู้มีภาวะเสี่ยงต่อโรคเรื้อรังมีการปรับเปลี่ยน พฤติกรรมสุขภาพ ไม่ต่ำกว่าร้อยละ 50



รายละเอียดค่าใช้จ่ายในการสัมมนาและฝึกอบรม/อาเซียน/แพทย์เฉพาะทาง/พัฒนาเครือข่ายวิชาการ/แก้ไขปัญหาลุกลามฯ ปีงบประมาณ พ.ศ. 2566

หน่วยงาน กลุ่มงานทรัพยากรบุคคล

หน่วย : บาท

งบรายจ่าย/โครงการ/หลักสูตร/รายการ	รายละเอียดงบประมาณปี 2566										สถานที่ดำเนินการ (ใส่เครื่องหมาย ✓)		คำชี้แจง (เหตุผลความจำเป็น และผลประโยชน์ที่จะได้รับ)				
	ครั้ง/วัน	จำนวนผู้เข้ารับการฝึกอบรม (คน)					ระบุจำนวน / หน่วยนับ		อัตราค่าใช้จ่ายที่ตั้ง		รวมเงิน (บาท)	ราชการ		เอกชน			
		ประเภท ก	ประเภท ข	บุคคลภายนอก	คณะผู้จัด	วิทยากร	รวม	จำนวน	หน่วย นับ	อัตรา ค่าใช้จ่าย					หน่วย นับ		
4 โครงการการสร้างเสริมสุขภาพและอาชีวอนามัย ให้กับเจ้าหน้าที่สถาบันมะเร็งแห่งชาติ																	เชิงคุณภาพ
(ต่อ)																	- เจ้าหน้าที่สถาบันมะเร็งแห่งชาติ มีความรอบรู้เกี่ยวกับการดูแลสุขภาพให้ ห่างไกลจากโรคและภัยสุขภาพ ค่าเฉลี่ยความรอบรู้ฯ สูงกว่าปี พ.ศ.2564
กิจกรรมเพื่อปรับเปลี่ยนพฤติกรรมสุขภาพ ให้กับเจ้าหน้าที่สถาบันมะเร็งแห่งชาติ กลุ่มเสี่ยง																	- เจ้าหน้าที่สถาบันมะเร็งแห่งชาติ ให้ความสนใจกับการจัดกิจกรรม ไม่ต่ำกว่าร้อยละ 85
- ค่าตอบแทนวิทยากรภายนอก	2				2	2	4	ชม.	1,200	บาท/ชม./คน	19,200						ผลประโยชน์ที่จะได้รับ/ประชาชนได้รับ
- ค่าอาหารว่าง	2		100			100	1	มือ	35	บาท/มือ/คน	7,000						1. มีระบบจัดการข้อมูลด้านสุขภาพ และสร้างเสริมสุขภาพเจ้าหน้าที่
- ค่าพาหนะวิทยากร	2								500	บาท/ครั้ง	1,000						2. มีการบริหารจัดการด้านสวัสดิการ เพื่อดูแลสุขภาพพยาบาลให้กับเจ้าหน้าที่ สถาบันมะเร็งแห่งชาติ และเจ้าหน้าที่ที่เจ็บป่วยอย่างถูกต้อง
ให้บริการสร้างเสริมภูมิคุ้มกันโรคให้กับ เจ้าหน้าที่สถาบันมะเร็งแห่งชาติ																	3. ตรวจพบความผิดปกติที่อาจเกิดผลกระทบต่อสุขภาพเจ้าหน้าที่ในระยะ เริ่มแรก และนำไปสู่การป้องกันและแก้ไขได้อย่างทันท่วงที
- ค่าจัดซื้อวัคซีนไวรัสตับอักเสบบี			120			120	3	vial	250	บาท/vial/คน	90,000						



รายละเอียดค่าใช้จ่ายในการสัมมนาและฝึกอบรม/อาเซียน/แพทย์เฉพาะทาง/พัฒนาเครือข่ายวิชาการ/แก้ไขปัญหาสุขภาพฯ ปีงบประมาณ พ.ศ. 2566

หน่วยงาน กลุ่มงานทรัพยากรบุคคล

หน่วย : บาท

งบรายจ่าย/โครงการ/หลักสูตร/รายการ	รายละเอียดงบประมาณปี 2566										สถานที่ดำเนินการ (ใส่เครื่องหมาย ✓)		คำชี้แจง (เหตุผลความจำเป็น และผลประโยชน์ที่จะได้รับ)		
	ครั้ง/รุ่น	จำนวนผู้เข้ารับการฝึกอบรม (คน)					ระบุจำนวน / หน่วยนับ		อัตราค่าใช้จ่ายที่ตั้ง		รวมเงิน (บาท)	ราชการ		เอกชน	
		ประเภท ก	ประเภท ข	บุคคลภายนอก	คณะผู้จัด	วิทยากร	รวม	จำนวน	หน่วย	อัตรา ค่าใช้จ่าย					หน่วย
รวมทั้งสิ้น											232,700				
งบรายจ่าย : งบดำเนินงาน															
- ค่าใช้จ่ายในการสัมมนาและฝึกอบรม															
5. โครงการวิจัยอรรถประโยชน์และความผูกพัน											232,700	✓		วัตถุประสงค์	
ของบุคลากร (Emo-meter :Employee Engagement on meter)															1. เพื่อพัฒนาเครื่องมือในการวิจัยองค์การให้เหมาะสมกับสถาบันมะเร็งแห่งชาติ
															2. เพื่อศึกษาปัจจัยที่เกี่ยวข้องกับความอยู่ดีมีสุข และความผูกพันของบุคลากร
															3. เพื่อวิเคราะห์ความพึงพอใจในปัจจัยที่ส่งผลต่อความผูกพันของบุคลากร
															กลุ่มเป้าหมาย
ในประเทศ															บุคลากรสถาบันมะเร็งแห่งชาติได้แก่ ข้าราชการ ลูกจ้างประจำ
- ค่าวิทยากรภาคเอกชน	3				1	1	6	ชม.	1,200	บาท/ชม./คน	21,600				พนักงานราชการ พนักงานกระทรวงสาธารณสุข ลูกจ้างชั่วคราว
- ค่าอาหารกลางวัน	3		410				410	1	มือ	บาท/มือ/คน	123,000				จังหวัดที่ดำเนินการจัดการฝึกอบรม สัมมนา
- ค่าอาหารว่าง	3		410				410	2	มือ	บาท/มือ/คน	86,100				สถาบันมะเร็งแห่งชาติ
- ค่าใช้จ่ายอื่น ๆ เช่น ค่าถ่ายเอกสาร ค่าวัสดุอุปกรณ์											2,000				กิจกรรมดำเนินงาน
															จัดทำ Focus Groupเพื่อรับข้อมูล และค้นหาสาเหตุจากประเด็นการ
															สำรวจ ตามกลุ่มโดยแยกตามสายวิชาชีพ 5 ดังนี้ แพทย์/ทันตแพทย์
															เภสัชกร พยาบาล สายสนับสนุนทางการแพทย์ สายสนับสนุนทั่วไป
															(จำนวนบุคลากร 820 คน โดยคิดจากจำนวนบุคลากรแยกตามสายวิชาชีพ
															คิด 50 % ของจำนวนคน)
															ระยะเวลาดำเนินการ : ตุลาคม ปี 2566
															ตัวชี้วัดความสำเร็จ
															ร้อยละ 80 ของผู้เข้าร่วมอบรมมีความพึงพอใจ
															ผลประโยชน์ที่จะได้รับประชาชนได้รับ
															1. มีแผนในการบริหารและพัฒนาบุคลากรภายในให้สอดคล้องกับปัญหา
															ที่แท้จริงของสถาบันมะเร็งแห่งชาติ
															2. มีการส่งเสริมปัจจัยที่เกี่ยวข้องกับความอยู่ดีมีสุข และความผูกพันของ
															บุคลากรในสถาบันมะเร็งแห่งชาติ
															3. ทราบระดับความพึงพอใจของบุคลากรแยกตามสายวิชาชีพที่ส่งผลต่อ
															ปัจจัยและความผูกพันของบุคลากร



รายละเอียดค่าใช้จ่ายในการสัมมนาและฝึกอบรม/อาเซียน/แพทย์เฉพาะทาง/พัฒนาเครือข่ายวิชาการ/แก้ไขปัญหาสุขภาพฯ ปีงบประมาณ พ.ศ. 2566

หน่วยงาน กลุ่มงานทรัพยากรบุคคล

หน่วย : บาท

งบรายจ่าย/โครงการ/หลักสูตร/รายการ	รายละเอียดงบประมาณปี 2566											สถานที่ดำเนินการ (ใส่เครื่องหมาย ✓)		คำชี้แจง (เหตุผลความจำเป็น และผลประโยชน์ที่จะได้รับ)	
	ครั้ง/รุ่น	จำนวนผู้เข้ารับการฝึกอบรม (คน)						ระบุจำนวน / หน่วยนับ		อัตราค่าใช้จ่ายที่ตั้ง		รวมเงิน (บาท)	ราชการ		เอกชน
		ประเภท ก	ประเภท ข	บุคคลภายนอก	คณะผู้จัด	วิทยากร	รวม	จำนวน	หน่วย นับ	อัตรา ค่าใช้จ่าย	หน่วย นับ				
รวมทั้งสิ้น												232,700			
งบรายจ่าย : งบดำเนินงาน															
- ค่าใช้จ่ายในการสัมมนาและฝึกอบรม															
5. โครงการวิจัยจิตวิทยาผู้ที่มีสุขและความผูกพัน ของบุคลากร (Emo-meter :Employee Engagement on meter)												232,700	✓		วัตถุประสงค์ 1. เพื่อพัฒนาเครื่องมือในการวิจัยองค์การให้เหมาะสมกับ สถาบันมะเร็งแห่งชาติ 2. เพื่อศึกษาปัจจัยที่เกี่ยวข้องกับความอยู่ดีมีสุข และความผูกพันของบุคลากร 3. เพื่อวัดระดับความพึงพอใจในปัจจัยที่ส่งผลต่อความผูกพันของบุคลากร
ในประเทศ															
- ค่าวิทยากรภาคเอกชน	3					1	6	ชม.	1,200	บาท/ชม./คน		21,600			กลุ่มเป้าหมาย บุคลากรสถาบันมะเร็งแห่งชาติได้แก่ ข้าราชการ ลูกจ้างประจำ
- ค่าอาหารกลางวัน	3		410				410	1	มือ	100	บาท/มือ/คน	123,000			พนักงานราชการ พนักงานกระทรวงสาธารณสุข ลูกจ้างชั่วคราว
- ค่าอาหารว่าง	3		410				410	2	มือ	35	บาท/มือ/คน	86,100			
- ค่าใช้จ่ายอื่น ๆ เช่น ค่าถ่ายเอกสาร ค่าวัสดุอุปกรณ์										2,000	บาท	2,000			จังหวัดที่ดำเนินการจัดการฝึกอบรม สัมมนา สถาบันมะเร็งแห่งชาติ
															กิจกรรมดำเนินงาน จัดทำ Focus Group เพื่อยืนยันข้อมูล และค้นหาสาเหตุจากประเด็นการ สำรวจ ตามกลุ่มโดยแยกตามสายวิชาชีพ 5 ดังนี้ แพทย์/ทันตแพทย์ เภสัชกร พยาบาล สายสนับสนุนทางการแพทย์ สายสนับสนุนทั่วไป (จำนวนบุคลากร 820 คน โดยคิดจากจำนวนบุคลากรแยกตามสายวิชาชีพ คิด 50 % ของจำนวนคน) ระยะเวลาดำเนินการ : ตุลาคม ปี 2566 ตัวชี้วัดความสำเร็จ ร้อยละ 80 ของผู้เข้าร่วมอบรมมีความพึงพอใจ ผลประโยชน์ที่จะได้รับประชาชนได้รับ 1. มีแผนในการบริหารและพัฒนาบุคลากรภายในให้สอดคล้องกับปัญหา ที่แท้จริงของสถาบันมะเร็งแห่งชาติ 2. มีการส่งเสริมปัจจัยที่เกี่ยวข้องกับความอยู่ดีมีสุข และความผูกพันของ บุคลากรในสถาบันมะเร็งแห่งชาติ 3. ทราบระดับความพึงพอใจของบุคลากรแยกตามสายวิชาชีพที่ส่งผลต่อ ปัจจัยและความผูกพันของบุคลากร



รายละเอียดค่าใช้จ่ายในการสัมมนาและฝึกอบรม/อาเขียน/แพทย์เฉพาะทาง/พัฒนาเครือข่ายวิชาการ/แก้ไขปัญหาสุขภาพฯ ปีงบประมาณ พ.ศ. 2566

หน่วยงาน กลุ่มงานรังสีรักษา

หน่วย : บาท

งบรายจ่าย/โครงการ/หลักสูตร/รายการ	รายละเอียดงบประมาณปี 2566											สถานที่ดำเนินการ (ใส่เครื่องหมาย ✓)		คำชี้แจง (เหตุผลความจำเป็น และผลประโยชน์ที่จะได้รับ)	
	ครั้ง/วัน	จำนวนผู้เข้ารับการฝึกอบรม (คน)					ระบุจำนวน / หน่วยนับ		อัตราค่าใช้จ่ายที่ตั้ง		รวมเงิน (บาท)	ราชการ	เอกชน		
		ประเภท ก	ประเภท ข	บุคคลภายนอก	คณะผู้จัด	วิทยากร	รวม	จำนวน	หน่วย นับ	อัตรา ค่าใช้จ่าย					หน่วย นับ
รวมทั้งสิ้น												174,700			
งบรายจ่าย : งบดำเนินงาน															
- ค่าใช้จ่ายในการสัมมนาและฝึกอบรม															
6 โครงการพัฒนาบุคลากรเพื่อมุ่งสู่การเป็นองค์กรสุขภาพระดับชาติด้านรังสีรักษา												174,700		✓	วัตถุประสงค์
															1. เพื่อแลกเปลี่ยนวิธีการดูแลรักษาที่เป็นเลิศ (Best Practice) ด้านรังสีรักษา
															2. เพื่อเป็นแนวทางในการพัฒนาระบบการให้บริการ ผู้ป่วยโรคมะเร็งด้วยรังสีรักษาให้มีคุณภาพและประสิทธิภาพ
															3. เพื่อเสริมสร้างการพัฒนาคุณภาพชีวิตที่ดีของบุคลากรและการสร้างเสริมสร้างการทำงานเป็นทีม
															กลุ่มเป้าหมาย
															- บุคลากรด้านรังสีรักษา ประกอบด้วย แพทย์ พยาบาลวิชาชีพ
															นักฟิสิกส์การแพทย์ นักรังสีการแพทย์ ผู้ช่วยพยาบาล พนักงานการแพทย์
															และวิสัญญีแพทย์ จำนวน 50 คน
															จังหวัดที่ดำเนินการจัดการฝึกอบรม สัมมนา
															- โรงแรมเบญจธารา บลูติก วิลลอร์ท จังหวัดลพบุรี
															กิจกรรมดำเนินการ
															- กิจกรรมและอภิปรายกลุ่ม ตลอดจนศึกษาดูงาน
															ตัวชี้วัดความสำเร็จ
															เชิงปริมาณ : จำนวนผู้เข้าร่วมโครงการ
															เชิงคุณภาพ : ร้อยละ 80 ของผู้เข้าร่วมโครงการมีความพึงพอใจ
															ในการเข้าร่วมกิจกรรม
															ประโยชน์ที่คาดว่าจะได้รับ
															1. มีการแลกเปลี่ยนเรียนรู้และได้รับข้อเสนอแนะที่สามารถนำความรู้ที่ได้มา
															ประยุกต์ใช้ในการปฏิบัติงานได้อย่างมีประสิทธิภาพ
															2. บุคลากรมีการพัฒนาระบบการให้บริการรักษาผู้ป่วยโรคมะเร็ง
															ด้านรังสีรักษาที่มีคุณภาพ และประสิทธิภาพ
															3. บุคลากรมีความสัมพันธ์อันดีต่อกัน และมีความรัก ความผูกพันให้อับ
															องค์กรมากยิ่งขึ้น



รายละเอียดค่าใช้จ่ายในการสัมมนาและฝึกอบรม/อาเซียน/แพทย์เฉพาะทาง/พัฒนาเครือข่ายวิชาการ/แก้ไขปัญหาลุทธิภาพฯ ปีงบประมาณ พ.ศ. 2566

หน่วยงาน กลุ่มงานรังสีรักษา

หน่วย : บาท

งบรายจ่าย/โครงการ/หลักสูตร/รายการ	รายละเอียดงบประมาณปี 2566										สถานที่ดำเนินการ (ใส่เครื่องหมาย ✓)		คำชี้แจง (เหตุผลความจำเป็น และผลประโยชน์ที่จะได้รับ)	
	ครั้ง/รุ่น	จำนวนผู้เข้ารับการฝึกอบรม (คน)					ระบุจำนวน / หน่วยนับ		อัตราค่าใช้จ่ายที่ตั้ง		รวมเงิน (บาท)	ราชการ		เอกชน
		ประเภท ก	ประเภท ข	บุคคลภายนอก	คณะผู้จัด	วิทยากร	รวม	จำนวน	หน่วย นับ	อัตรา ค่าใช้จ่าย				
รวมทั้งสิ้น											65,100			
งบรายจ่าย : งบดำเนินงาน														
- ค่าใช้จ่ายในการสัมมนาและฝึกอบรม														
7 พัฒนาความรู้และความชำนาญเฉพาะทาง											65,100		✓	วัตถุประสงค์
ด้านรังสีรักษา														1. เพื่อเพิ่มพูนความรู้เชิงระบบ ด้านการฉายรังสีด้วยเทคนิคแปร
ในประเทศ														ความเข้มเชิงปริมาตร (VMAT) และ ระบบ OIS แก่บุคลากรด้านรังสีรักษา
- ค่าที่พัก	1		13			13	1	คืน	1,200	บาท/คืน/คน	15,600			2. เพื่อเสริมสร้างประสบการณ์ การรักษาผู้ป่วยด้านรังสีรักษา
- ค่าเดินทางไป-กลับ	1		13			13	1	ครั้ง	1,200	บาท/ครั้ง/คน	15,600			ในมิติที่หลากหลาย แก่บุคลากรด้านรังสีรักษา
- ค่าเบี้ยเลี้ยง	1		13			13	1	คืน	240	บาท/คืน	3,120			กลุ่มเป้าหมาย
														บุคลากรกลุ่มงานด้านรังสีรักษา ได้แก่ นักฟิสิกส์การแพทย์
														และนักรังสีการแพทย์
														กิจกรรมการดำเนินการ
														1. ประสานงานการขอเข้าฝึกอบรม และศึกษาดูงาน ณ หน่วยรังสีรักษา
														ของสถาบันต่างๆ
														2. ส่งนักฟิสิกส์การแพทย์ และนักรังสีการแพทย์ เข้าร่วมการฝึกอบรม
														และศึกษาดูงาน ณ หน่วยที่ตอบรับ
														ตัวชี้วัดการดำเนินการ
														1. จำนวนเจ้าหน้าที่ที่ได้รับการฝึกอบรม และศึกษาดูงาน ณ หน่วยรังสีรักษา
														ของสถาบันต่างๆ
														2. จำนวนครั้งของการนำเสนอ แนวคิดหรือประเด็นการพัฒนา หลังได้รับ
														การฝึกอบรม
														ประโยชน์ที่คาดว่าจะได้รับ
														1. ผู้ป่วยโรคมะเร็ง ได้รับการรักษาด้วยรังสี ด้วยเทคนิค 3 มิติ
														แปรความเข้มเชิงปริมาตร (VMAT) ที่มีคุณภาพและประสิทธิภาพสูงขึ้น
														2. บุคลากรได้รับการพัฒนาองค์ความรู้และทักษะ ในการรักษาผู้ป่วยด้วยรังสี
														ด้วยเทคนิค 3 มิติ แปรความเข้มเชิงปริมาตร (VMAT)
														ด้านรังสีรักษาที่มีคุณภาพ และประสิทธิภาพ
														3. บุคลากรมีความสัมพันธ์อันดีต่อกัน และมีความรัก ความผูกพันไว้กับ
														องค์กรมากยิ่งขึ้น



รายละเอียดค่าใช้จ่ายในการสัมมนาและฝึกอบรม/อาเซียน/แพทย์เฉพาะทาง/พัฒนาเครือข่ายวิชาการ/แก้ไขปัญหาลูกศรพิฆาต บึงบอระเพ็ด พ.ศ. 2566

หน่วยงาน กลุ่มงานโภชนศาสตร์

หน่วย : บาท

งบรายจ่าย/โครงการ/หลักสูตร/รายการ	รายละเอียดงบประมาณปี 2566											สถานที่ดำเนินการ (ใส่เครื่องหมาย ✓)		คำชี้แจง (เหตุผลความจำเป็น และผลประโยชน์ที่จะได้รับ)	
	ครั้ง/วัน	จำนวนผู้เข้ารับการฝึกอบรม (คน)						ระบุจำนวน / หน่วยนับ		อัตราค่าใช้จ่ายที่ตั้ง		รวมเงิน (บาท)	ราชการ		เอกชน
		ประเภท ก	ประเภท ข	บุคคลภายนอก	คณะผู้จัด	วิทยากร	รวม	จำนวน	หน่วย นับ	อัตรา ค่าใช้จ่าย	หน่วย นับ				
รวมทั้งสิ้น												52,100			
งบรายจ่าย : งบดำเนินงาน															
- ค่าใช้จ่ายในการสัมมนาและฝึกอบรม															
8 โครงการ ประชุมวิชาการโภชนาการในผู้ป่วยโรคเมเร็ง												52,100	✓		วัตถุประสงค์
ในประเทศ															เพื่อให้ผู้ป่วย ญาติผู้ป่วย บุคลากร และประชาชนทั่วไปมีความรู้ความเข้าใจ การบริโภคอาหารที่เหมาะสมถูกต้องตามหลักโภชนาการซึ่งสามารถป้องกัน โรคเมเร็งได้ และทราบถึงชนิดอาหารที่มีคุณสมบัติส่งเสริมภาวะโภชนาการ ที่ดีเมื่อเป็นเมเร็ง รวมถึงอาการที่เป็นอยู่ได้อย่างถูกต้องและเหมาะสม
- ค่าวิทยากรภาคบรรยาย (ภาครัฐ)	1					5	5	2	ชม	600	บาท/ชม./คน	6,000			กลุ่มเป้าหมาย
- ค่าวิทยากรภาคบรรยาย (ภาคเอกชน)	1					3	3	3	ชม	1,200	บาท/ชม./คน	10,800			ผู้ป่วย ญาติผู้ป่วย บุคลากร และประชาชนทั่วไป จำนวน 100 คน
- ค่าวิทยากรภาคปฏิบัติ	1					4	4	1	ชม	600	บาท/ชม./คน	2,400			จังหวัดที่ดำเนินการจัดการฝึกอบรม สัมมนา
- ค่าอาหารกลางวัน	1		120				120	1	มื้อ	120	บาท/วัน/คน	14,400			- สถาบันมะเร็งแห่งชาติ กรุงเทพมหานคร
- ค่าอาหารว่างและเครื่องดื่ม	1		120				120	2	มื้อ	35	บาท/มื้อ/คน	8,400			วัน/เดือน/ปี ดำเนินงาน : ตุลาคม 2565 - กันยายน 2566
- ค่าเช่าที่พักสำหรับวิทยากร	1					2	2	1	คืน	1,450	บาท/คืน/คน	2,900			กิจกรรมดำเนินการ
- ค่าเครื่องบินไป-กลับ						2	2	1	ครั้ง	1,500	บาท/ครั้ง/คน	3,000			บรรยาย/อภิปราย จำนวน 1 ครั้ง
- ค่ารถรับจ้างไป-กลับ			3				3			400	บาท/คน/วัน	1,200			ตัวชี้วัดความสำเร็จ
- ค่าอุปกรณ์สื่ออาหาร										3,000	บาท	3,000			ร้อยละของความพึงพอใจในการเข้าร่วมการอบรมต้องไม่น้อยกว่าร้อยละ 80
															ผลประโยชน์ที่จะได้รับ/ประชาชนได้รับ
															ผู้ป่วย ญาติผู้ป่วย บุคลากร และประชาชนทั่วไปมีความรู้ความเข้าใจ สามารถเลือกบริโภคอาหารที่เหมาะสมถูกต้องตามหลักโภชนาการ ซึ่ง สามารถป้องกันโรคเมเร็งได้ และทราบถึงชนิดอาหารที่มีคุณสมบัติส่งเสริม ภาวะโภชนาการที่ดีเมื่อเป็นเมเร็ง รวมถึงอาการที่เป็นอยู่ได้อย่างถูกต้อง และเหมาะสม



รายละเอียดค่าใช้จ่ายในการสัมมนาและฝึกอบรม/อาเซียน/แพทย์เฉพาะทาง/พัฒนาเครือข่ายวิชาการ/แก้ไขปัญหาสุขภาพฯ ปีงบประมาณ พ.ศ. 2566

หน่วยงาน กลุ่มงานโสต ศอ นาสิก

หน่วย : บาท

งบรายจ่าย/โครงการ/หลักสูตร/รายการ	รายละเอียดงบประมาณปี 2566											สถานที่ดำเนินการ (ใส่เครื่องหมาย ✓)		คำชี้แจง (เหตุผลความจำเป็น และผลประโยชน์ที่จะได้รับ)
	ครั้งที่	จำนวนผู้เข้ารับการฝึกอบรม (คน)					ระบุจำนวน / หน่วยนับ		อัตราค่าใช้จ่ายที่ตั้ง		รวมเงิน (บาท)	ราชการ	เอกชน	
		ประเภท ก	ประเภท ข	บุคคลภายนอก	คณะผู้จัด	วิทยากร	รวม	จำนวน	หน่วย นับ	อัตรา ค่าใช้จ่าย				
รวมทั้งสิ้น											49,600			
งบรายจ่าย : งบดำเนินงาน														
- ค่าใช้จ่ายในการสัมมนาและฝึกอบรม														
9 โครงการแบ่งเป็นเรื่องดี ๆ ของชาวมะเร็งศีรษะและคอ											49,600	✓		วัตถุประสงค์
ในประเทศ														1 เพื่อเสริมสร้างความมั่นใจในการดูแลตนเองในขณะที่รับการรักษา และหลังจบการรักษา
- ค่าวิทยากรภาคบรรยาย (ภาครัฐ)	1					1	2	ชม	600	บาท/ชม./คน	1,200			2 เพื่อลดความวิตกกังวลต่อโรคและการรักษา
- ค่าวิทยากรภาคบรรยาย (ภาคเอกชน)	1					1	2	ชม	1,200	บาท/ชม./คน	2,400			3 เพื่อให้เกิดความพึงพอใจต่อกิจกรรมที่ได้รับ
- ค่าวิทยากรกลุ่ม	1					3	3	ชม	600	บาท/ชม./คน	5,400			กลุ่มเป้าหมาย
- ค่าพาหนะผู้เข้าร่วมอบรม	1		50				50		500	บาท/คน/วัน	25,000			ผู้ป่วยมะเร็งศีรษะและคอในระหว่างการรักษาและภายหลังการรักษา
- ค่าอาหารกลางวัน	1		80				80	1	มือ	100	บาท/วัน/คน	8,000		รวมถึงผู้ดูแล จำนวน 60 คน
- ค่าอาหารว่างและเครื่องดื่ม	1		80				80	2	มือ	35	บาท/มือ/คน	5,600		จังหวัดที่ดำเนินการจัดการฝึกอบรม สัมมนา
- ค่าวัสดุอุปกรณ์									2,000	บาท	2,000			- สถาบันมะเร็งแห่งชาติ กรุงเทพมหานคร
														วัน/เดือน/ปี ดำเนินงาน : ระยะเวลาในการดำเนินการ 3 เดือน เริ่มจาก 1 มกราคม 2566 - 31 มีนาคม 2566
														กิจกรรมดำเนินการ
														- การบรรยายและอภิปรายกลุ่ม
														ตัวชี้วัดความสำเร็จ
														เชิงปริมาณ : จำนวนผู้เข้าร่วมโครงการ - จำนวนผู้ป่วยพร้อมที่จะเป็นครุฝึก
														เชิงคุณภาพ : ความพึงพอใจ - เกิดเครือข่ายเพื่อนมะเร็งศีรษะและคอ
														ผลประโยชน์ที่จะได้รับ/ประชาชนได้รับ
														เกิดเครือข่ายการดูแลกลุ่มผู้ป่วยมะเร็งศีรษะและคอที่ยั่งยืน



รายละเอียดค่าใช้จ่ายในการสัมมนาและฝึกอบรม/อาเซียน/แพทย์เฉพาะทาง/พัฒนาเครือข่ายวิชาการ/แก้ไขปัญหาลูกศรพิษ พิษประมาณ พ.ศ. 2566

หน่วยงาน กลุ่มงานโสต ศอ นาสิก

หน่วย : บาท

งบรายจ่าย/โครงการ/หลักสูตร/รายการ	รายละเอียดงบประมาณปี 2566											สถานที่ดำเนินการ (ใส่เครื่องหมาย ✓)		คำชี้แจง (เหตุผลความจำเป็น และผลประโยชน์ที่จะได้รับ)	
	ครั้ง/วัน	จำนวนผู้เข้ารับการฝึกอบรม (คน)						ระบุจำนวน / หน่วยนับ		อัตราค่าใช้จ่ายที่ตั้ง		รวมเงิน (บาท)	ราชการ		เอกชน
		ประเภท ก	ประเภท ข	บุคคลภายนอก	คณะผู้จัด	วิทยากร	รวม	จำนวน	หน่วย นับ	อัตรา ค่าใช้จ่าย	หน่วย นับ				
รวมทั้งสิ้น												42,200			
งบรายจ่าย : งบดำเนินงาน															
- ค่าใช้จ่ายในการสัมมนาและฝึกอบรม															
10 โครงการฝึกอบรมการพูดโดยใช้หลอดอาหาร												42,200	✓		วัตถุประสงค์
หลักสูตรเร่งรัดสำหรับผู้ใช้กล้องเสียง															1 เพื่อให้ผู้ใช้กล้องเสียงสามารถพูดได้และสถานภาพทางสังคมใกล้เคียงกับคนปกติธรรมดาในเวลาสั้นๆ
ในประมท															2 เพื่อฟื้นฟูสมรรถภาพทางด้านจิตใจ ให้กับคนปกติ
- ค่าวิทยากรภาคบรรยาย (ภาคทฤษฎี)	1					1	1	2	ชม	600	บาท/ชม./คน	1,200			3 เพื่อให้ผู้ป่วยที่ได้รับการฝึกสอนแล้วสามารถขยายผลเป็นครูฝึกสอน
- ค่าวิทยากรภาคบรรยาย (ภาคเอกชน)	1					2	2	3	ชม	1,200	บาท/ชม./คน	7,200			ผู้ใช้กล้องเสียงประจำชมรมต่างๆทั่วประเทศ
- ค่าวิทยากรกลุ่ม	1					4	4	2	ชม	300	บาท/ชม./คน	2,400			
- ค่าพาหนะผู้เข้าร่วมอบรม	1			40			40			500	บาท/คน/วัน	20,000			กลุ่มเป้าหมาย
- ค่าอาหารกลางวัน	1			60			60	1	มื้อ	100	บาท/วัน/คน	6,000			- ผู้ป่วยโรคห้เงิ่งไร้กล้องเสียง ที่ได้รับการรักษาที่สถาบันมะเร็งแห่งชาติ
- ค่าอาหารว่างและเครื่องดื่ม	1			60			60	2	มื้อ	35	บาท/มื้อ/คน	4,200			จำนวน 30 คน
- ค่าวัสดุอุปกรณ์										1,200	บาท	1,200			- ผู้ดูแลผู้ป่วยโรคห้เงิ่งไร้กล้องเสียง ที่ได้รับการรักษาที่
															สถาบันมะเร็งแห่งชาติ จำนวน 30 คน
															จังหวัดที่ดำเนินการจัดการฝึกอบรม สัมมนา
															- สถาบันมะเร็งแห่งชาติ กรุงเทพมหานคร
															วัน/เดือน/ปี ดำเนินงาน : ระยะเวลาในการดำเนินการ 3 เดือน
															เริ่มจาก 1 เมษายน 2566 - 30 มิถุนายน 2566
															กิจกรรมดำเนินการ
															- การบรรยายและอภิปรายกลุ่ม
															ตัวชี้วัดความสำเร็จ
															เชิงปริมาณ : จำนวนผู้เข้าร่วมโครงการ
															- จำนวนผู้ป่วยพร้อมที่จะเป็นครูฝึก
															เชิงคุณภาพ : ความพึงพอใจ
															- ผู้ป่วยสามารถเปล่งเสียงเรอ "อ" ได้
															ผลประโยชน์ที่จะได้รับประชาชนได้รับ
															ผู้ป่วยไร้กล้องเสียงสามารถพูดได้ทุกคน และพร้อมจะเป็นครูฝึก
															ในแต่ละรุ่นต่อไป



รายละเอียดค่าใช้จ่ายในการสัมมนาและฝึกอบรม/อาเซียน/แพทย์เฉพาะทาง/พัฒนาเครือข่ายวิชาการ/แก้ไขปัญหาสุขภาพฯ ปีงบประมาณ พ.ศ. 2566

หน่วยงาน กลุ่มงานสังคมสงเคราะห์ทางการแพทย์

หน่วย : บาท

งบรายจ่าย/โครงการ/หลักสูตร/รายการ	รายละเอียดงบประมาณปี 2566											สถานที่ดำเนินการ (ใส่เครื่องหมาย ✓)		ค่าจ้าง (เหตุผลความจำเป็น และผลประโยชน์ที่จะได้รับ)		
	ครั้ง/รุ่น	จำนวนผู้รับการฝึกอบรม (คน)					ระบุจำนวน / หน่วยนับ		อัตราค่าใช้จ่ายที่ตั้ง		รวมเงิน (บาท)	ราชการ	เอกชน			
		ประเภท ก	ประเภท ข	บุคคลภายนอก	คณะผู้จัด	วิทยากร	รวม	จำนวน	หน่วย นับ	อัตรา ค่าใช้จ่าย					หน่วย นับ	
รวมทั้งสิ้น													100,770			
งบรายจ่าย : งบดำเนินงาน																
- ค่าใช้จ่ายในการสัมมนาและฝึกอบรม																
11 โครงการฟื้นฟูสมรรถภาพทางจิตสังคมผู้ป่วยมะเร็งและผู้ดูแล													100,770			วัตถุประสงค์
ในประเทศ																1. เพื่อพัฒนากระบวนการบำบัดทางสังคมสงเคราะห์ในด้านจิตสังคม (อารมณ์จิตใจ จิตวิญญาณ ทรัพยากรทางสังคมและข้อมูลข่าวสาร) แก่ผู้ป่วยมะเร็งและผู้ดูแล
กลุ่มคุ้มครอง																2. เพื่อส่งเสริมคุณภาพชีวิต เพิ่มโอกาสการเข้าถึงแหล่งสนับสนุน และช่วยเหลือทางสังคมแก่ผู้ป่วยมะเร็งและผู้ดูแล
- ค่าอาหารกลางวัน	12		10			10	1	มือ	60	บาท/มือ/คน	7,200	✓				3. เพื่อให้ผู้ป่วยมีโอกาส ทบทวนนิมิตร์ มีโอกาสพูดคุยแลกเปลี่ยน ประสบการณ์นำหลักธรรมมาใช้ในการดำเนินชีวิต และให้กำลังใจ ซ้ำกันและกัน
กิจกรรมกลุ่มบำบัด																กลุ่มเป้าหมาย
- ค่าเครื่องใช้อุปกรณ์									15,360	บาท	15,360	✓				ผู้ป่วยมะเร็ง ผู้ดูแล เจ้าหน้าที่สถาบันมะเร็งแห่งชาติ
กิจกรรมส่งเสริมอาชีพ																พื้นที่เป้าหมาย
- ค่าอาหารกลางวัน	6		1			1	1	มือ	60	บาท/คน/ครั้ง	360	✓				หอผู้ป่วยใน และผู้ป่วยนอกสถาบันมะเร็งแห่งชาติ
- ค่าตอบแทนวิทยากรภาครัฐ	6		1			1	1	ชม.	900	บาท/คน/ครั้ง	5,400					
กิจกรรมกลุ่มธรรมะออนไลน์																กิจกรรมดำเนินงาน
- ถวายพระวิทยากร	12		1			1	2	ชม.	1200	บาท/คน/ครั้ง	28,800	✓				1. บริการคุ้มครอง เดือนละ 1 ครั้ง (สัปดาห์สุดท้ายของเดือน)
กิจกรรมไหว้พระ 9 วัด																2. จัดกิจกรรมกลุ่มบำบัด เดือนละ 4 ครั้ง (ทุกวันอังคารครั้งละ 1.30น.)
- ค่าอาหารเช้า	3		30			30	1	มือ	65	บาท/มือ/คน	5,850	✓				3. จัดกิจกรรมส่งเสริมอาชีพ ปีละ 6 ครั้ง (เดือนเว้นเดือน)
- ค่าอาหารกลางวัน	3		30			30	1	มือ	150	บาท/ครั้ง/คน	13,500					4. จัดกลุ่มธรรมะสำหรับผู้ป่วย เดือนละ 1 ครั้ง (สัปดาห์ที่ 3 ของเดือน)
- ค่าอาหารว่าง	3		30			30	2	มือ	35	บาท/มือ/คน	6,300					5. จัดกิจกรรมไหว้พระ 9 วัด ปีละ 3 ครั้ง (4 เดือน ครั้ง)
- ค่าพาหนะ	3						2	คัน	3,000	บาท/คัน/ครั้ง	18,000					ระยะเวลาดำเนินการ 1 ปี เริ่มตั้งแต่ 1 ตุลาคม 2565 - 30 กันยายน 2566
																ตัวชี้วัดความสำเร็จ
																- ระดับความพึงพอใจ
																- ผู้เข้าร่วมกิจกรรมมีระดับคะแนนการดูแลสุขภาพจิตปานกลางขึ้นไป
																- ภายหลังเข้าร่วมกิจกรรม 1 เดือนมีระดับสุขภาพจิตสังคม และจิตวิญญาณระดับดี

รายละเอียดค่าใช้จ่ายในการสัมมนาและฝึกอบรม/อาเซียน/แพทย์เฉพาะทาง/พัฒนาเครือข่ายวิชาการ/แก้ไขปัญหาสุขภาพฯ ปีงบประมาณ พ.ศ. 2566

หน่วยงาน กลุ่มงาน สังกัด คณะกรรมการสุขภาพ

หน่วย : บาท

งบรายจ่าย/โครงการ/หลักสูตร/รายการ	รายละเอียดงบประมาณปี 2566											สถานที่ดำเนินการ (ใส่เครื่องหมาย ✓)		คำชี้แจง (เหตุผลความจำเป็น และผลประโยชน์ที่จะได้รับ)	
	ครั้ง/รุ่น	จำนวนผู้เข้ารับการฝึกอบรม (คน)					ระบุจำนวน / หน่วยนับ		อัตราค่าใช้จ่ายที่ตั้ง		รวมเงิน (บาท)	ราชการ	เอกชน		
		ประเภท ก	ประเภท ข	บุคคลภายนอก	คณะผู้จัด	วิทยากร	รวม	จำนวน	หน่วย นับ	อัตรา ค่าใช้จ่าย					หน่วย นับ
11 โครงการฟื้นฟูสมรรถภาพทางจิตสังคมผู้ป่วยมะเร็งและผู้ดูแล															ผลประโยชน์ที่ได้รับ/ประชาชนได้รับ
(ต่อ)															1 ผู้ป่วยและผู้ดูแลมีแนวทางการดูแล สุขภาวะทางจิต ตนเองได้
															2 ผู้ป่วยและผู้ดูแลสามารถเข้าถึงแหล่งประกอบอาชีพ
															หรือนำความรู้และทักษะที่ได้รับไปสร้างรายได้เสริม
															3 ผู้ป่วยสามารถนำความรู้สิทธิธรรมมาปรับใช้ในการดำเนินชีวิตตามบทบาทหน้าที่ของตัวเองได้อย่างปกติสุข
															4 ผู้ป่วยและผู้ดูแลมีคุณภาพชีวิตที่ดีขึ้น



รายละเอียดค่าใช้จ่ายในการสัมมนาและฝึกอบรม/อาเซียน/แพทย์เฉพาะทาง/พัฒนาเครือข่ายวิชาการ/แก้ไขปัญหามลพิษทางอากาศ ปีงบประมาณ พ.ศ. 2566

หน่วยงาน กลุ่มงานวิชาการพยาบาล

หน่วย : บาท

งบรายจ่าย/โครงการ/หลักสูตร/รายการ	รายละเอียดงบประมาณปี 2566											สถานที่ดำเนินการ (ใส่เครื่องหมาย ✓)		คำชี้แจง (เหตุผลความจำเป็น และผลประโยชน์ที่จะได้รับ)	
	ครั้ง/รุ่น	จำนวนผู้เข้ารับการฝึกอบรม (คน)						ระบุจำนวน / หน่วยนับ		อัตราค่าใช้จ่ายที่ตั้ง		รวมเงิน (บาท)	ราชการ		เอกชน
		ประเภท ก	ประเภท ข	บุคคลภายนอก	คณะผู้จัด	วิทยากร	รวม	จำนวน	หน่วย นับ	อัตรา ค่าใช้จ่าย	หน่วย นับ				
รวมทั้งสิ้น												193,390			
งบรายจ่าย : งบดำเนินงาน															
- ค่าใช้จ่ายในการสัมมนาและฝึกอบรม															
12 โครงการกิจกรรมส่งเสริมคุณภาพชีวิตผู้ป่วยมะเร็ง												193,390		✓	
กิจกรรม 1 เสริมสร้างกำลังใจสู่ภริยาผู้ป่วยมะเร็ง															
“ Look Good Salon” บริการเสริมผม จัดแต่งผม												10,000			
โดยเปิดบริการทุกวัน															
- ค่าจัดซื้อหมวกเสริมผม									10,000	บาท		10,000			
กิจกรรม 2 เสริมสร้างพลังใจ เสริมกายผู้ป่วยมะเร็งเต้านม												88,140			
“ Care You, Care Your Breast”															
- ค่าอาหารกลางวัน			1			1	150	วัน	100	บาท/คน/วัน		15,000			
- ค่าพาหนะอาสาสมัคร			1			1	150	วัน	250	บาท/คน/วัน		37,500			
- จัดซื้อเสื้อชั้นใน									35,640	บาท		35,640			
กิจกรรม 3 เต็มพลังใจ ใส่ใจคุณภาพชีวิตผู้ป่วยโรคมะเร็ง												68,950			
3.1 โครงการเยี่ยมญาติด้วยธรรมะ															
- ค่าตอบแทนวิทยากร	12				1	1	3	ชม.	600	บาท/ชม./คน		21,600			
- ค่าพาหนะวิทยากร					1	1	12	ครั้ง	400	บาท/ครั้ง/คน		4,800			
3.2 โครงการมอบความสุขแก่ผู้ป่วยเนื้องอก															
วันคล้ายวันเกิด															
- ค่าจ้างเหมาจัดกิจกรรมประกอบด้วยเค้กวันเกิด									10,000	บาท		10,000			
เขียนวันเกิด ของขวัญวันเกิด															

รายละเอียดค่าใช้จ่ายในการสัมมนาและฝึกอบรม/อาเซียน/แพทย์เฉพาะทาง/พัฒนาเครือข่ายวิชาการ/แก้ไขปัญหามลพิษทางอากาศ ปีงบประมาณ พ.ศ. 2566

หน่วยงาน กลุ่มงานวิชาการพยาบาล

หน่วย : บาท

งบรายจ่าย/โครงการ/หลักสูตร/รายการ	รายละเอียดงบประมาณปี 2566											สถานที่ดำเนินการ (ใส่เครื่องหมาย ✓)		คำชี้แจง (เหตุผลความจำเป็น และผลประโยชน์ที่จะได้รับ)			
	ครั้ง/รุ่น	จำนวนผู้เข้ารับการฝึกอบรม (คน)						ระบุจำนวน / หน่วยนับ		อัตราค่าใช้จ่ายที่ตั้ง		รวมเงิน (บาท)	ราชการ		เอกชน		
		ประเภท ก	ประเภท ข	บุคคลภายนอก	คณะผู้จัด	วิทยากร	รวม	จำนวน	หน่วย นับ	อัตรา ค่าใช้จ่าย	หน่วย นับ						
12 โครงการกิจกรรมส่งเสริมคุณภาพชีวิตผู้ป่วยมะเร็ง (ต่อ)																	3.1 โครงการเยี่ยมญาติด้วยธรรมะ - เป็นการทำกิจกรรมบำบัดรักษาทางด้านอารมณ์ ด้านจิตใจ
3.3 กิจกรรมเสริมสร้างกำลังใจ เนื่องในวันปีใหม่																	คลายความเครียด โดยการนำธรรมะมาบำบัด
- ค่าอาหารว่างและเครื่องดื่ม						130		130	1	มือ	35	บาท/มือ/คน	4,550				3.2 โครงการมอบความสุขแก่ผู้ป่วยเนื่องในวันคล้ายวันเกิด
- ค่าอาหารกลางวันผู้ดำเนินการและผู้ร่วมงาน						20		20	1	มือ	100	บาท/มือ/คน	2,000				- เป็นการทำกิจกรรมที่ก่อให้เกิดขวัญกำลังใจแก่ผู้ป่วยมะเร็ง
- ค่าจ้างเหมาจัดกิจกรรมเสริมสร้างกำลังใจ											26,000	บาท	26,000				3.3 โครงการเสริมสร้างกำลังใจผู้ป่วย
กิจกรรมที่ 4 การสร้างเสริมกำลังใจกลุ่มผู้ป่วยโรคมะเร็ง													26,300				- การจัดกิจกรรมเสริมสร้างกำลังใจผู้ป่วยมะเร็งในช่วงปีใหม่
หลังการวิจัยและช่วงปลอดโรค (Survivorship)																	กิจกรรมที่ 4 การสร้างเสริมกำลังใจกลุ่มผู้ป่วยโรคมะเร็งหลังการรักษา และช่วงปลอดโรค (Survivorship)
การเสริมสร้างความรู้การดูแลตนเองและคุณภาพชีวิตผู้ป่วย																	- จัดประชุมให้ความรู้และแลกเปลี่ยนประสบการณ์ด้านการดูแล
โรคมะเร็งรังไข่																	ตนเองอย่างถูกต้อง การเฝ้าระวังการกลับเป็นซ้ำของโรค
- ค่าตอบแทนวิทยากรภาคทฤษฎี	1					3	3	1	ชม.	600	บาท/ชม./คน	1,800					ระยะเวลาดำเนินการ
- ค่าตอบแทนวิทยากรภาคปฏิบัติ	1					3	3	3	ชม.	600	บาท/ชม.คน	5,400					12 เดือน (เริ่ม 1 ตุลาคม 2565 – 30 กันยายน 2566)
- ค่าพาหนะเดินทางของผู้เข้าร่วมกิจกรรม	1			25			25	1	ครั้ง	500	บาท/ครั้ง/คน	12,500					ตัวชี้วัดความสำเร็จ
- ค่าอาหารว่างและเครื่องดื่ม	1			30			30	2	มือ	35	บาท/มือ/คน	2,100					1 เชิงปริมาณ : จำนวนผู้ป่วยที่เข้าร่วมกิจกรรม (จำนวนคน/ครั้ง)
- ค่าอาหารกลางวัน	1			30			30	1	มือ	100	บาท/มือ/คน	3,000					2 เชิงคุณภาพ : ระดับความพึงพอใจของผู้เข้าร่วมกิจกรรม
- ค่าวัสดุอุปกรณ์และค่าใช้จ่ายอื่นๆ										1,500	บาท	1,500					ไม่น้อยกว่าร้อยละ 80
																	ผลประโยชน์ที่จะได้รับประชาชนได้รับ
																	1 ผู้ป่วยสตรีมีความสบายใจมากขึ้นในยอมรับรูปลักษณ์ที่เปลี่ยนแปลงของตนเอง มีความมั่นใจมากขึ้นในการที่จะกลับสู่สังคมอีกครั้งและสามารถมีคุณภาพชีวิตที่ดีขึ้น
																	2 ผู้ป่วยมะเร็งที่ด้านที่มารับบริการในสถาบันมะเร็งแห่งชาติ ได้รับความรู้ในการดูแลตนเองสามารถประดิษฐ์ได้นามประดิษฐ์และชิ้นในเพื่อรองรับด้านที่เฝ้าได้ ประหยัดค่าใช้จ่าย มีกำลังใจและเสริมสร้างความมั่นใจ สามารถดำเนินชีวิตได้อย่างมีคุณภาพชีวิตที่ดี
																	3 ผู้ป่วยมะเร็งมีความรู้ในการดูแลสุขภาพของตนเอง มีกำลังใจ มีคุณภาพชีวิตที่ดี มีชีวิตอยู่ในสังคมและครอบครัวอย่างมีความสุข

รายละเอียดค่าใช้จ่ายในการสัมมนาและฝึกอบรม/อาเซียน/แพทย์เฉพาะทาง/พัฒนาเครือข่ายวิชาการ/แก้ไขปัญหาคอขวด ปีงบประมาณ พ.ศ. 2566

หน่วยงาน กลุ่มงานพัฒนานโยบายและพัฒนาศาสตร์การแพทย์

หน่วย : บาท

งบรายจ่าย/โครงการ/หลักสูตร/รายการ	รายละเอียดงบประมาณปี 2566										สถานที่ดำเนินการ (ใส่เครื่องหมาย ✓)		คำชี้แจง (เหตุผลความจำเป็น และผลประโยชน์ที่จะได้รับ)		
	ครั้ง/วัน	จำนวนผู้เข้ารับการฝึกอบรม (คน)						ระบุจำนวน / หน่วยนับ		อัตราค่าใช้จ่ายที่ตั้ง		รวมเงิน (บาท)		ราชการ	เอกชน
		ประเภท ก	ประเภท ข	บุคคลภายนอก	คณะผู้จัด	วิทยากร	รวม	จำนวน	หน่วย นับ	อัตรา ค่าใช้จ่าย	หน่วย นับ				
รวมทั้งสิ้น												100,000			
งบรายจ่าย : งบดำเนินงาน															
- ค่าใช้จ่ายในการสัมมนาและฝึกอบรม															
13 โครงการดูแลข้อมูลข่าวสารและจัดการข่าวปลอม												100,000	✓		วัตถุประสงค์
ด้านโรคมะเร็ง															1. เพื่อรวบรวมข้อมูลข่าวสารด้านโรคมะเร็งที่จำเป็นสำหรับบุคลากร ทางการแพทย์และประชาชน
ในประเทศ															2. เพื่อตรวจสอบข้อเท็จจริงและผลกระทบจากข่าวปลอมเกี่ยวกับโรคมะเร็ง และเสนอแนะให้ประชาชน
- จัดแผนกดูแลและบริหารจัดการเว็บไซต์ * Thai Cancer News : TCN* และเว็บไซต์ส่งเสริมความรู้ด้านโรคมะเร็ง "All about Cancer"	1						1	ครั้ง	50,000	บาท/ครั้ง	50,000				กลุ่มเป้าหมาย : บุคลากรทางการแพทย์และประชาชนทั่วไป
- จัดทำประชาสัมพันธ์เผยแพร่เว็บไซต์ร่วมกับ ภาคเอกชน									50,000	บาท	50,000				กิจกรรมดำเนินงาน 1. ดูแลและบริหารจัดการเว็บไซต์ "Thai Cancer News: TCN" และเว็บไซต์ ส่งเสริมความรู้ด้านโรคมะเร็ง " All about Cancer "
															2. ตอบคำถาม ตลอดจนให้ข้อมูลเกี่ยวกับโรคมะเร็งแก่บุคลากร ทางการแพทย์และประชาชน
															ระยะเวลาดำเนินการ : เดือนตุลาคม 2565 - กันยายน 2566
															ตัวชี้วัดความสำเร็จ
															1 มีข้อมูลข่าวสารด้านโรคมะเร็งเผยแพร่ในเว็บไซต์ Thai Cancer News ; TCN และ All about Cancer ไม่ต่ำกว่า 50 เรื่อง/ปี
															2 มีการตรวจสอบข้อเท็จจริงและผลกระทบจากข่าวปลอมเกี่ยวกับโรคมะเร็ง ภายใน 5 วันทำการ
															ผลประโยชน์ที่จะได้รับประชาชนได้รับ
															1 มีข้อมูลข่าวสารด้านโรคมะเร็งที่จำเป็นสำหรับบุคลากรทางการแพทย์ และประชาชน
															2 มีการเผยแพร่ข้อเท็จจริงและผลกระทบจากข่าวปลอมเกี่ยวกับโรคมะเร็ง และเสนอแนะให้กับประชาชน
															3 มีเว็บไซต์ที่สามารถให้ข้อมูลเกี่ยวกับโรคมะเร็งให้กับบุคลากรทางการแพทย์ และประชาชน

หน่วยงาน กลุ่มงานดิจิทัลการแพทย์

หน่วย : บาท

งบรายจ่าย/โครงการ/หลักสูตร/รายการ	รายละเอียดงบประมาณปี 2566											สถานที่ดำเนินการ (ใส่เครื่องหมาย ✓)		คำชี้แจง (เหตุผลความจำเป็น และผลประโยชน์ที่จะได้รับ)	
	ครั้ง/วัน	จำนวนผู้เข้ารับการฝึกอบรม (คน)					ระบุจำนวน / หน่วยนับ		อัตราค่าใช้จ่ายที่ตั้ง		รวมเงิน (บาท)	ราชการ	เอกชน		
		ประเภท ก	ประเภท ข	บุคคลภายนอก	คณะผู้จัด	วิทยากร	รวม	จำนวน	หน่วยนับ	อัตราค่าใช้จ่าย					หน่วยนับ
รวมทั้งสิ้น												1,460,000			
งบรายจ่าย : งบดำเนินงาน															
- ค่าใช้จ่ายในการสัมมนาและฝึกอบรม															
14 โครงการทบทวนและตรวจสอบคุณภาพเวชระเบียน												1,460,000	✓		วัตถุประสงค์
ผู้ป่วยใน สถาบันมะเร็งแห่งชาติ															1 เพื่อทบทวน และตรวจสอบคุณภาพเวชระเบียนผู้ป่วยใน สถาบันมะเร็งแห่งชาติ ให้มีความถูกต้อง ครบถ้วน สมบูรณ์ เพิ่มขึ้น
															2 เพื่อปรับปรุงค่า DRGs, Adj.RW และ CMI ให้มีค่าเหมาะสมขึ้น
ในประเทศ															กลุ่มเป้าหมาย
- ค่าตอบแทนแพทย์							7,300	ราย	150	บาท/ราย	1,095,000				เวชระเบียนผู้ป่วยใน สถาบันมะเร็งแห่งชาติ ที่จำหน่าย
- ค่าตอบแทนเจ้าพนักงานเวชสถิติ							7,300	ราย	25	บาท/ราย	182,500				ระหว่างวันที่ 1 ตุลาคม 2565 ถึง 30 กันยายน 2566 จำนวน 7,300 ราย
- ค่าตอบแทนพยาบาล							7,300	ราย	25	บาท/ราย	182,500				จังหวัดที่ดำเนินการจัดการฝึกอบรมสัมมนา
															- สถาบันมะเร็งแห่งชาติ
															กิจกรรมดำเนินงาน
															ดำเนินการทบทวนและตรวจสอบคุณภาพเวชระเบียนผู้ป่วยใน
															สถาบันมะเร็งแห่งชาติ 2566 โดยคณะทำงานทบทวนและตรวจสอบคุณภาพ
															เวชระเบียนผู้ป่วยใน สถาบันมะเร็งแห่งชาติ
															ระยะเวลาดำเนินการ : ตุลาคม 2565 - กันยายน 2566
															ตัวชี้วัดความสำเร็จ
															1 ผลการตรวจประเมินคุณภาพเวชระเบียน ผู้ป่วยในสถาบันมะเร็งแห่งชาติ
															ทุกสิทธิการรักษามีความถูกต้องเพิ่มขึ้น
															2 ค่า CMI ของสถาบันมะเร็งแห่งชาติเพิ่มสูงขึ้น
															ผลประโยชน์ที่จะได้รับ/ประชาชนได้รับ
															1 เวชระเบียนผู้ป่วยใน สถาบันมะเร็งแห่งชาติ มีความถูกต้อง ครบถ้วน
															สมบูรณ์ เพิ่มขึ้น
															2 ค่า DRGs, คำนวณน้ำหนักสัมพัทธ์ที่ปรับแล้ว (Adjusted Relative Weight : Adj.RW) และ CMI มีค่าที่เหมาะสมขึ้น



ผลิตและประชาสัมพันธ์ผ่านสื่อ

รายละเอียดค่าใช้จ่ายในการสัมมนาและฝึกอบรม/อาเซียน/แพทย์เฉพาะทาง/พัฒนาเครือข่ายวิชาการ/แก้ไขปัญหาลุทธิภาพฯ ปีงบประมาณ พ.ศ. 2566

หน่วยงาน กลุ่มงานยุทธศาสตร์และแผนงาน

หน่วย : บาท

งบรายจ่าย/โครงการ/หลักสูตร/รายการ	รายละเอียดงบประมาณปี 2566											สถานที่ดำเนินการ (ใส่เครื่องหมาย ✓)		คำชี้แจง (เหตุผลความจำเป็น และผลประโยชน์ที่จะได้รับ)
	ครั้ง/วัน	จำนวนผู้เข้ารับการฝึกอบรม (คน)					ระบุจำนวน / หน่วยนับ		อัตราค่าใช้จ่ายที่ตั้ง		รวมเงิน (บาท)	ราชการ	เอกชน	
		ประเภท ก	ประเภท ข	บุคคลภายนอก	คณะผู้จัด	วิทยากร	รวม	จำนวน	หน่วย นับ	อัตรา ค่าใช้จ่าย				
รวมทั้งสิ้น											50,000			
งบรายจ่าย : งบดำเนินงาน														
- ค่าใช้จ่ายในการสัมมนาและฝึกอบรม														
1 โครงการ จัดทำหนังสือรายงานประจำปี 2565											50,000	✓		วัตถุประสงค์
สถาบันมะเร็งแห่งชาติ รูปแบบอิเล็กทรอนิกส์														เพื่อให้มีหนังสือรายงานประจำปี 2565 สถาบันมะเร็งแห่งชาติ
(Electronics Annual Report 2022 National Cancer Institute)														รูปแบบอิเล็กทรอนิกส์ (Electronics Annual Report 2022 National Cancer Institute)
														กลุ่มเป้าหมาย
														- บุคลากรและหน่วยงานที่เกี่ยวข้อง รวมไปถึงผู้สนใจ
ในประเทศ														จังหวัดที่ดำเนินการจัดกิจกรรม
- ค่าจ้างเหมาจัดทำหนังสืออิเล็กทรอนิกส์									50,000	บาท	50,000			สัมมนา
														สถาบันมะเร็งแห่งชาติ กรุงเทพมหานคร
														กิจกรรมดำเนินงาน
														จ้างเหมาเอกชนดำเนินการจัดทำหนังสืออิเล็กทรอนิกส์
														ระยะเวลาดำเนินการ
														ระยะเวลาในการดำเนินการ 6 เดือน (วันที่ 1 ต.ค. 65 ถึง 31 มี.ค. 66)
														ตัวชี้วัดความสำเร็จ
														เชิงปริมาณ : จำนวนครั้งที่ดาวน์โหลดหนังสือรายงานประจำปี 2565
														สถาบันมะเร็งแห่งชาติรูปแบบอิเล็กทรอนิกส์(Electronics Annual Report 2022 National Cancer Institute)
														เชิงคุณภาพ : ผลการดำเนินงานและกิจกรรมสำคัญที่สนับสนุนภารกิจ
														ของสถาบันมะเร็งแห่งชาติ
														ผลประโยชน์ที่จะได้รับประชาชนได้รับ
														1 ข้อมูลผลการดำเนินงานสามารถนำไปใช้ประโยชน์ในการอ้างอิง
														ด้านการบริหาร การบริการ และวิชาการ แก่บุคลากรและหน่วยงานที่เกี่ยวข้อง
														ตลอดจนผู้สนใจได้
														2 ประชาชนมีความรู้ ความเข้าใจ เกี่ยวกับสถาบันมะเร็งแห่งชาติ จากข้อมูล
														หนังสือรายงานประจำปี 2565 ในรูปแบบอิเล็กทรอนิกส์
														(Electronics Annual Report 2022 National Cancer Institute)

รายละเอียดค่าใช้จ่ายในการสัมมนาและฝึกอบรม/อาเซียน/แพทย์เฉพาะทาง/พัฒนาเครือข่ายวิชาการ/แก้ไขปัญหาสุขภาพฯ ปีงบประมาณ พ.ศ. 2566

หน่วยงาน กลุ่มงานคิฉิฉิการแพทย์

หน่วย : บาท

งบรายจ่าย/โครงการ/หลักสูตร/รายการ	รายละเอียดงบประมาณปี 2566											สถานที่ดำเนินการ (ใส่เครื่องหมาย✓)		คำชี้แจง (เหตุผลความจำเป็น และผลประโยชน์ที่จะได้รับ)	
	ครั้ง/วัน	จำนวนผู้เข้ารับการฝึกอบรม (คน)						ระบุจำนวน / หน่วยนับ		อัตราค่าใช้จ่ายที่ตั้ง		รวมเงิน (บาท)	ราชการ		เอกชน
		ประเภท ก	ประเภท ข	บุคคลภายนอก	คณะผู้จัด	วิทยากร	รวม	จำนวน	หน่วย นับ	อัตรา ค่าใช้จ่าย	หน่วยนับ				
รวมทั้งสิ้น												270,000			
งบรายจ่าย : งบดำเนินงาน															
- ค่าใช้จ่ายในการสัมมนาและฝึกอบรม															
2 โครงการจัดทำหนังสือ Cancer in Thailand Vol. XI (E-Book Library)												270,000		✓	วัตถุประสงค์ 1 เพื่อให้เกิดความร่วมมือระหว่างทพวชมหาวิทยาลัยกับกระทรวง สาธารณสุขในการจัดทำทะเบียนผู้ป่วยมะเร็งระดับประชากร (Population-based Cancer Registry) ของประเทศ
ในประเทศ															
กิจกรรมที่ 1 จัดประชุมชี้แจงแก่หน่วยงานทะเบียนมะเร็ง คำพาณะ															2 เพื่อให้มีการวิเคราะห์ข้อมูลที่ต้องและมีความมาตรฐาน กลุ่มเป้าหมาย - ผู้บริหาร นักวิชาการ และผู้สนใจ ในการใช้ข้อมูลอัตราการเกิด โรคมะเร็งของประเทศ
- ค่าตัวเครื่องบินภายในประเทศ	1		20			20	1	เที่ยว	5,000	บาท/ครั้ง/คน		100,000			จังหวัดที่ดำเนินการจัดการฝึกอบรมสัมมนา - สถานที่เอกชน
- ค่าแท็กซี่ไป-กลับ	1		30			30	1	เที่ยว	500	บาท/เที่ยว/คน		15,000			กิจกรรมดำเนินงาน 1. ประชุมชี้แจงแก่หน่วยงานทะเบียนมะเร็งระดับประชากร 1 ครั้ง 2. เรียกข้อมูลจากหน่วยงานต่าง ๆ ที่เกี่ยวข้อง 3. ส่งข้อมูลให้ผู้เชี่ยวชาญวิเคราะห์ 4. จัดทำต้นฉบับ 5. เผยแพร่
คำที่พัก			6			6	2	คืน	1,800	บาท/คืน/คน		21,600			
- ค่าที่พักเดี่ยวระดับเชี่ยวชาญขึ้นไป															
- ค่าที่พักคู่			24			24	2	คืน	800	บาท/คืน/คน		38,400			
ค่าอาหารในการจัดอบรม															
- ค่าอาหารกลางวัน	1	6	24			30	2	มื้อ	250	บาท/มื้อ/คน		15,000			
- ค่าอาหารว่างและเครื่องดื่ม	1		30			30	4	มื้อ	50	บาท/มื้อ/คน		6,000			
- ค่าอาหารเย็น	1		30			30	1	มื้อ	300	บาท/มื้อ/คน		9,000			
- ค่าเช่ารถตู้และน้ำมันเชื้อเพลิง	3						1	คัน	5,000	บาท/วัน/คัน		15,000			
กิจกรรมที่ 2 ค่าจ้างเหมา															ระยะเวลาดำเนินการ : 1 ตุลาคม 2565 - 30 กันยายน 2566
- ค่าจ้างเหมาจัดทำหนังสือ Cancer in Thailand									50,000	บาท		50,000			ผลประโยชน์ที่จะได้รับประชาชนได้รับ 1 ได้ความร่วมมือในการทำทะเบียนมะเร็งในระดับประชากร (Population-based Cancer Registry) จากหน่วยงานต่างๆ ที่เกี่ยวข้อง 2 มีข้อมูลที่วิเคราะห์แล้วอย่างถูกต้องและมีความมาตรฐาน 3 ทำให้ได้ข้อมูลของประเทศ และประมาณการแนวโน้มอุบัติการณ์โรคมะเร็ง แต่ละชนิด 4 ให้องค์ความรู้ในการวิจัยต่อไป

รายละเอียดค่าใช้จ่ายในการสัมมนาและฝึกอบรม/อาเซียน/แพทย์เฉพาะทาง/พัฒนาเครือข่ายวิชาการ/แก้ไขปัญหาลุสุภภาพฯ ปีงบประมาณ พ.ศ. 2566

หน่วยงาน กลุ่มงานคิจัฬการแพทย์

หน่วย : บาท

งบรายจ่าย/โครงการ/หลักสูตร/รายการ	รายละเอียดงบประมาณปี 2566											สถานที่ดำเนินการ (ใส่เครื่องหมาย ✓)		คำชี้แจง (เหตุผลความจำเป็น และผลประโยชน์ที่จะได้รับ)	
	ครั้ง/วัน	จำนวนผู้เข้ารับการฝึกอบรม (คน)						ระบุจำนวน / หน่วยนับ		อัตราค่าใช้จ่ายที่ตั้ง		รวมเงิน (บาท)	ราชการ		เอกชน
		ประเภท ก	ประเภท ข	บุคคลภายนอก	คณะผู้จัด	วิทยากร	รวม	จำนวน	หน่วยนับ	อัตรา ค่าใช้จ่าย	หน่วยนับ				
รวมทั้งสิ้น												50,000			
งบรายจ่าย : งบดำเนินงาน															
- ค่าใช้จ่ายในการสัมมนาและฝึกอบรม															
3 โครงการจัดทำหนังสือทะเบียนมะเร็งระดับโรงพยาบาล												50,000	✓		วัตถุประสงค์
รูปแบบอิเล็กทรอนิกส์ ประจำปี 2565 (Electronics Hospital Based Cancer Registry 2022)															- เพื่อจัดทำหนังสือทะเบียนมะเร็งระดับโรงพยาบาลรูปแบบอิเล็กทรอนิกส์ ประจำปี 2565 (Electronics Hospital Based Cancer Registry 2022)
															กลุ่มเป้าหมาย
ในประเทศ										50,000	บาท	50,000			- ข้อมูลสถิติโรคมะเร็งของผู้ป่วยมะเร็งรายใหม่ทุกระยะ ที่มารับการ รักษาพยาบาลระหว่าง วันที่ 1 มกราคม 2565 ถึง 31 ธันวาคม 2565
- ค่าจ้างจัดทำหนังสืออิเล็กทรอนิกส์															จังหวัดที่ดำเนินการจัดการฝึกอบรมสัมมนา
															- สถาบันมะเร็งแห่งชาติ
															กิจกรรมดำเนินงาน
															1. ขออนุมัติดำเนินโครงการ
															2. ตรวจสอบความสมบูรณ์ของข้อมูล
															3. วิเคราะห์ ประมวลผล และจัดทำต้นฉบับหนังสือทะเบียนมะเร็ง ระดับโรงพยาบาล
															4. ดำเนินการจ้างเหมาเอกชนดำเนินการจัดทำหนังสืออิเล็กทรอนิกส์
															ระยะเวลาดำเนินการ : 6 เดือน (1 เม.ย. 66 - 1 ก.ย. 66)
															ตัวชี้วัดความสำเร็จ
															เชิงปริมาณ : จำนวนหนังสือทะเบียนมะเร็งระดับโรงพยาบาลรูปแบบอิเล็กทรอนิกส์ ประจำปี 2565 (Electronics Hospital Based Cancer Registry 2022)
															เชิงคุณภาพ : ข้อมูลสถิติโรคมะเร็งของผู้ป่วยมะเร็งรายใหม่ทุกระยะ ที่มารับการรักษาพยาบาลที่สถาบันมะเร็งแห่งชาติ
															ผลประโยชน์ที่จะได้รับประชาชนได้รับ
															1. สถิติโรคมะเร็ง สามารถนำไปใช้ประโยชน์ในการบริหาร บริการและวิชาการ แก่หน่วยงานภายในและหน่วยงานภายนอกได้
															2. หนังสือทะเบียนมะเร็งระดับโรงพยาบาลรูปแบบอิเล็กทรอนิกส์ ประจำปี 2565 (Electronics Hospital Based Cancer Registry 2022)

รายละเอียดค่าใช้จ่ายในการสัมมนาและฝึกอบรม/อาเซียน/แพทย์เฉพาะทาง/พัฒนาเครือข่ายวิชาการ/แก้ไขปัญหาลุทธิภาพฯ ปีงบประมาณ พ.ศ. 2566

หน่วยงาน กลุ่มงานวิจัย ถ่ายทอดและสนับสนุนวิชาการ

หน่วย : บาท

งบรายจ่าย/โครงการ/หลักสูตร/รายการ	รายละเอียดงบประมาณปี 2566											สถานที่ดำเนินการ (ใส่เครื่องหมาย ✓)		คำชี้แจง (เหตุผลความจำเป็น และผลประโยชน์ที่จะได้รับ)	
	ครั้ง/รุ่น	จำนวนผู้เข้ารับการฝึกอบรม (คน)						ระบุจำนวน / หน่วยนับ		อัตราค่าใช้จ่ายที่ตั้ง		รวมเงิน (บาท)	ราชการ		เอกชน
		ประเภท ก	ประเภท ข	บุคคลภายนอก	คณะผู้จัด	วิทยากร	รวม	จำนวน	หน่วย นับ	อัตรา ค่าใช้จ่าย	หน่วย นับ				
รวมทั้งสิ้น												83,900			
งบรายจ่าย : งบดำเนินงาน															
- ค่าใช้จ่ายในการสัมมนาและฝึกอบรม															
4 โครงการจัดทำคำแนะนำการจัดการความปลอดภัย												83,900	✓		วัตถุประสงค์
จากภาระกิจ															เพื่อให้คำแนะนำแก่ผู้มีอำนาจตัดสินใจ ผู้บริหาร บุคลากรด้านสาธารณสุขที่เกี่ยวข้องกับเรื่องจัดการความปลอดภัยจากมะเร็งให้เหมาะสมกับสถานการณ์ในปัจจุบันและมีแนวทางการปฏิบัติที่ชัดเจน
ในประเทศ															กลุ่มเป้าหมาย
- ค่าจ้างเหมาผู้เชี่ยวชาญในการตรวจสอบต้นฉบับ									40,000	บาท	40,000				1. ผู้ทรงคุณวุฒิ จำนวน 28 ท่าน
- ค่าจัดพิมพ์หนังสือเนื้อหาใช้กระดาษด้าน 105 แกรม									43,900	บาท	43,900				2. คณะทำงาน 6 ท่าน
พิมพ์ 1 สิต้า พิมพ์ 4 สี จำนวน 4 หน้า เนื้อหาจำนวน 100 หน้า เข้าเล่มใส่ถาด ปกกระดาษอาร์ต 230 แกรม 4 สี จำนวน 500 เล่ม															พื้นที่เป้าหมาย
															ในการจัดประชุมใช้สถานที่รัฐบาล จัดประชุมแบบออนไลน์เป็นหลัก
															กิจกรรมดำเนินงาน
															- จัดประชุมและนิพนธ์เนื้อหาวิชาการ เสนอผู้เชี่ยวชาญในการตรวจสอบต้นฉบับ
															- จัดพิมพ์เนื้อหา
															ระยะเวลาดำเนินการ
															ระยะเวลาในการดำเนินการ 2 เดือน เริ่มจาก (ระบุวัน เดือน ปี)
															1 ตุลาคม 2565 ถึง 31 มกราคม 2566
															ตัวชี้วัดความสำเร็จ
															เชิงปริมาณ : 1 จำนวนการใช้หนังสือคำแนะนำและจำนวนการดาวน์โหลดหนังสือจำนวนการจัดพิมพ์และการดาวน์โหลดเอกสารอย่างน้อย 500 ครั้งขึ้นไป
															2 สามารถใช้หนังสือคำแนะนำการจัดการความปลอดภัยจากมะเร็งความพึงพอใจในการใช้หนังสือ
															ผลประโยชน์ที่จะได้รับ/ประชาชนได้รับ
															1 บุคลากรทางการแพทย์และสาธารณสุข ที่เกี่ยวข้องกับการจัดการความปลอดภัยจากมะเร็งให้เหมาะสมกับสถานการณ์ในปัจจุบัน
															2 มีแนวทางการปฏิบัติที่ชัดเจนในด้านการจัดการความปลอดภัยจากมะเร็ง



รายละเอียดค่าใช้จ่ายในการสัมมนาและฝึกอบรม/อาเซียน/แพทย์เฉพาะทาง/พัฒนาเครือข่ายวิชาการ/แก้ไขปัญหาสุขภาพฯ ปีงบประมาณ พ.ศ. 2566

หน่วยงาน กลุ่มงานวิจัย ถ่ายทอดและสนับสนุนวิชาการ

หน่วย : บาท

งบรายจ่าย/โครงการ/หลักสูตร/รายการ	รายละเอียดงบประมาณปี 2566											สถานที่ดำเนินการ (ใส่เครื่องหมาย ✓)		คำชี้แจง (เหตุผลความจำเป็น และผลประโยชน์ที่จะได้รับ)			
	ครั้ง/วัน	จำนวนผู้เข้ารับการฝึกอบรม (คน)						ระบุจำนวน / หน่วยนับ		อัตราค่าใช้จ่ายที่ตั้ง					รวมเงิน (บาท)	ราชการ	เอกชน
		ประเภท ก	ประเภท ข	บุคคลภายนอก	คณะผู้จัด	วิทยากร	รวม	จำนวน	หน่วย นับ	อัตรา ค่าใช้จ่าย	หน่วย นับ						
4 โครงการจัดทำคำแนะนำการจัดการความปวด																	3 สามารถนำไปประยุกต์ใช้กับผู้ป่วยมะเร็งได้หลากหลายและเหมาะสม
จากมะเร็ง																	กับผู้ป่วยแต่ละบุคคล
(ต่อ)																	4 ใช้เป็นข้อมูลทางวิชาการเพื่อสนับสนุนยุทธศาสตร์และยกระดับ
																	สถานบริการสุขภาพระดับภูมิภาคให้มีศักยภาพด้านบริการระดับตติยภูมิ



พัฒนาคุณภาพ (HA)

รายละเอียดค่าใช้จ่ายในการสัมมนาและฝึกอบรม/อาเซียน/แพทย์เฉพาะทาง/พัฒนาเครือข่ายวิชาการ/แก้ไขปัญหาสุขภาพฯ ปีงบประมาณ พ.ศ. 2566

หน่วยงาน กลุ่มงานรังสีรักษา

หน่วย : บาท

งบรายจ่าย/โครงการ/หลักสูตร/รายการ	รายละเอียดงบประมาณปี 2566											สถานที่ดำเนินการ (ใส่เครื่องหมาย ✓)		คำชี้แจง (เหตุผลความจำเป็น และผลประโยชน์ที่จะได้รับ)
	ครั้ง/วัน	จำนวนผู้เข้ารับการฝึกอบรม (คน)					ระบุจำนวน / หน่วยนับ		อัตราค่าใช้จ่ายที่ตั้ง		รวมเงิน (บาท)	ราชการ	เอกชน	
		ประเภท ก	ประเภท ข	บุคคลภายนอก	คณะผู้จัด	วิทยากร	รวม	จำนวน	หน่วยนับ	อัตราค่าใช้จ่าย				
รวมทั้งสิ้น											210,800			
งบรายจ่าย : งบดำเนินงาน														
- ค่าใช้จ่ายในการสัมมนาและฝึกอบรม														
1. โครงการตรวจประเมินมาตรฐานทางรังสีรักษา											210,800	✓		วัตถุประสงค์
รูปแบบ QUATRO														1. เพื่อรับการประเมินคุณภาพกระบวนการด้านรังสีรักษาตามเกณฑ์มาตรฐานสากลจากผู้เชี่ยวชาญ ทั้งด้านคลินิกรังสีรักษา ด้านฟิสิกส์การแพทย์ และด้านรังสีการแพทย์ ตลอดจนผู้เชี่ยวชาญ
ในประเทศ														2. เพื่อนำผลการประเมินและข้อเสนอแนะจากผู้เชี่ยวชาญ มาปรับปรุงและพัฒนาระบบงานด้านรังสีรักษาอย่างต่อเนื่อง และเป็นวัฒนธรรมองค์กร
- ค่าดำเนินการ (ค่าธรรมเนียมการประเมิน QUATRO)									84,000	บาท	84,000			3. เพื่อพัฒนาบุคลากรด้านรังสีรักษา
- ค่าอาหารกลางวัน						50	4	มือ	120	บาท/มือ/คน	24,000			กลุ่มเป้าหมาย
- ค่าอาหารว่างและเครื่องดื่ม						50	8	มือ	35	บาท/มือ/คน	14,000			- บุคลากรที่เกี่ยวข้องกับงานรังสีรักษาของสถาบันมะเร็งแห่งชาติ
- ค่าที่พักวิทยากร						7	4	คืน	1,450	บาท/คืน/คน	40,600			จังหวัดที่ดำเนินการจัดการฝึกอบรม สัมมนา
- ค่าเดินทางรถบัสไป-กลับ						7	7	เที่ยว	5,000	บาท/คน/เที่ยว	35,000			- กลุ่มงานรังสีรักษา สถาบันมะเร็งแห่งชาติ กรุงเทพมหานคร
- ค่ายานพาหนะเดินทางวิทยากร						7	7	วัน	400	บาท/คน/วัน	11,200			วัน/เดือน/ปี ดำเนินงาน : กรกฎาคม - สิงหาคม 2565 (4 วัน)
- ค่าจ้างเหมาขนส่งอุปกรณ์ตรวจวัดทางรังสีรักษาไป-กลับ									2,000	บาท	2,000			กิจกรรมดำเนินการ
														1. เตรียมความพร้อมรองรับการประเมินตามรูปแบบ QUATRO
														2. ประเมินมาตรฐานทางรังสีรักษาแบบ QUATRO
														3. สรุปและประเมินผล
														ตัวชี้วัดความสำเร็จ
														1. แผนงานด้านการประกันคุณภาพของหน่วยงาน
														2. จำนวนครั้งการรายงานความเสี่ยงที่สามารถป้องกันได้
														3. ร้อยละความสมบูรณ์ในการจัดเก็บสถิติตามรูปแบบ QUATRO
														ประโยชน์ที่คาดหวังจะได้รับ
														1. หน่วยงานได้รับการประเมินผลตามมาตรฐาน QUATRO และมีข้อเสนอแนะจากผู้เชี่ยวชาญสามารถนำมาวางแผนการพัฒนาประสิทธิภาพด้านรังสีรักษา การประกันคุณภาพอย่างต่อเนื่อง และปฏิบัติตามวัฒนธรรมองค์กร
														2. บุคลากรได้รับการพัฒนา ตรงตามแผนการพัฒนาประสิทธิภาพและคุณภาพด้านรังสีรักษา

รายละเอียดค่าใช้จ่ายในการสัมมนาและฝึกอบรม/อาเซียน/แพทย์เฉพาะทาง/พัฒนาเครือข่ายวิชาการ/แก้ไขปัญหาสุขภาพฯ ปีงบประมาณ พ.ศ. 2566

หน่วยงาน กลุ่มงานพัฒนาคุณภาพ

หน่วย : บาท

งบรายจ่าย/โครงการ/หลักสูตร/รายการ	รายละเอียดงบประมาณปี 2566										สถานที่ดำเนินการ (ใส่เครื่องหมาย ✓)		คำชี้แจง (เหตุผลความจำเป็น และผลประโยชน์ที่จะได้รับ)		
	ครั้ง/รุ่น	จำนวนผู้เข้ารับการฝึกอบรม (คน)					ระบุจำนวน / หน่วยนับ		อัตราค่าใช้จ่ายที่ตั้ง		รวมเงิน (บาท)	ราชการ		เอกชน	
		ประเภท ก	ประเภท ข	บุคคลภายนอก	คณะผู้จัด	วิทยากร	รวม	จำนวน	หน่วย นับ	อัตรา ค่าใช้จ่าย					หน่วยนับ
รวมทั้งสิ้น											207,675				
งบรายจ่าย : งบดำเนินงาน															
- ค่าใช้จ่ายในการสัมมนาและฝึกอบรม															
2 โครงการประชุมสัมมนาทีมพัฒนาคุณภาพ											207,675	✓		เหตุผลความจำเป็น	
ในประเทศ															1) เพื่อทำให้เกิดคุณภาพและความปลอดภัย 2) เพื่อให้บุคลากรมีการพัฒนาขึ้น 3) เพื่อให้บุคลากรเกิดความรับผิดชอบร่วมกัน
1) ประชุมทีมนำ : คณะกรรมการอำนวยความสะดวกคุณภาพ (QST)															วัตถุประสงค์ เพื่อให้ทีมพัฒนาคุณภาพต่าง ๆ มีการดำเนินงานพัฒนาคุณภาพอย่างต่อเนื่อง ยั่งยืน และเชื่อมโยงโดยมีการจัดประชุมคณะกรรมการทีม ปกป้อง หรือ วางแผน กำหนดทิศทาง ทบทวนแก้ไขปัญหา และดำเนินงานพัฒนาคุณภาพตามแผนที่วางไว้
- ค่าอาหารว่างและเครื่องดื่ม	12		65			65	1	มือ	35	บาท/มือ/คน	27,300				
- ค่าอาหารกลางวัน	4		65			65	1	มือ	100	บาท/มือ/คน	26,000				
2) ประชุมทีมนำด้านคลินิก (PCT,ECT)															หรือ วางแผน กำหนดทิศทาง ทบทวนแก้ไขปัญหา และดำเนินงานพัฒนาคุณภาพตามแผนที่วางไว้
- ค่าอาหารว่างและเครื่องดื่ม	95		15			15	1	มือ	35	บาท/มือ/คน	49,875				
- ค่าอาหารกลางวัน	3		15			15	1	มือ	100	บาท/มือ/คน	4,500				กลุ่มเป้าหมาย :
3) ประชุมทีมประสานบริการ (SLT:OPD,IPD)															1) แพทย์ จำนวน 45 คน 2) พยาบาลวิชาชีพ จำนวน 120 คน 3) เภสัชกร จำนวน 8 คน
- ค่าอาหารว่างและเครื่องดื่ม	15		20			20	1	มือ	35	บาท/มือ/คน	10,500				4) นักเทคนิคการแพทย์ จำนวน 12 คน
- ค่าอาหารกลางวัน	2		20			20	1	มือ	100	บาท/มือ/คน	4,000				5) นักกายภาพ จำนวน 3 คน 6) เจ้าหน้าที่ Back Office จำนวน 10 คน
4) ประชุมทีมนำเฉพาะด้าน(RM ,IC,PTC,ENV ,EQ ฯลฯ)															จังหวัด/เขตพื้นที่กลุ่มเป้าหมาย : กรุงเทพมหานคร
- ค่าอาหารว่างและเครื่องดื่ม	60		15			15	1	มือ	35	บาท/มือ/คน	31,500				กิจกรรมดำเนินงาน
- ค่าอาหารกลางวัน	2		15			15	1	มือ	100	บาท/มือ/คน	3,000				1. กำหนดวันประชุม 2. จองห้องประชุม ขออาหารเลี้ยงรับรอง 3. เขียนหนังสือเชิญประชุม พร้อมระเบียบวาระและรายงานการประชุม 4. จัดประชุม
5) ประชุมส่วนภาษา HA (ทีมคุณภาพ)															ระยะเวลาดำเนินการ : 1 ปี (1 ต.ค. 65 - 30 ก.ย. 66)
- ค่าอาหารว่างและเครื่องดื่ม	13		40			40	1	มือ	35	บาท/มือ/คน	18,200				ตัวชี้วัดความสำเร็จ
- ค่าอาหารกลางวัน	2		40			40	1	มือ	100	บาท/มือ/คน	8,000				1. ทีมพัฒนาคุณภาพ เกิดการประชุมติดตามความก้าวหน้าสม่ำเสมอ 2. ทีมพัฒนาคุณภาพ สามารถดำเนินการพัฒนาตามการดูแลผู้ป่วยด้านบริการพยาบาล การฟื้นฟูสภาพและต้นสร้างเสริมสุขภาพรวมทั้งด้านกายภาพและสิ่งแวดล้อม
6) ประชุม LEAN ระบบบริการ OPD ผู้ Digital															
- ค่าอาหารว่างและเครื่องดื่ม	12		40			40	1	มือ	35	บาท/มือ/คน	16,800				
- ค่าอาหารกลางวัน	2		40			40	1	มือ	100	บาท/มือ/คน	8,000				



รายละเอียดค่าใช้จ่ายในการสัมมนาและฝึกอบรม/อาชีวศึกษา/แพทย์เฉพาะทาง/พัฒนาเครือข่ายวิชาการ/แก้ไขปัญหาคอขวดฯ ปีงบประมาณ พ.ศ. 2566

หน่วยงาน กลุ่มงานพัฒนาคุณภาพ

หน่วย : บาท

งบรายจ่าย/โครงการ/หลักสูตร/รายการ	ครั้ง/วัน	รายละเอียดงบประมาณปี 2566										สถานที่ดำเนินการ (ใส่เครื่องหมาย ✓)		คำชี้แจง (เหตุผลความจำเป็น และผลประโยชน์ที่จะได้รับ)				
		จำนวนผู้เข้ารับการฝึกอบรม (คน)						ระบุจำนวน / หน่วยนับ		อัตราค่าใช้จ่ายที่ตั้ง		รวมเงิน (บาท)	ราชการ		เอกชน			
		ประเภท ก	ประเภท ข	บุคคลภายนอก	คณะผู้จัด	วิทยากร	รวม	จำนวน	หน่วยนับ	อัตราค่าใช้จ่าย	หน่วยนับ							
2 โครงการประชุมสัมมนาทีมพัฒนาคุณภาพ																	ผลประโยชน์ที่ได้รับ/ประชาชนได้รับ	
(ต่อ)																		1. ทีมระดับต่าง ๆ เกิดความเข้าใจในการพัฒนาคุณภาพ และเชื่อมโยงในทิศทางเดียวกัน
																		2. ร่วมกันแก้ปัญหา อุปสรรค ในการดำเนินงานพัฒนาคุณภาพ
																		3. เกิดการประสานงานระหว่างทีมต่าง ๆ ทั้งในระดับ Top-Down และ Bottom-up และแนวระนาบ
																		4. เกิดการพัฒนาคุณภาพทั่วทั้งองค์กร
																		5. ประชาชนได้รับการรักษาที่มีคุณภาพ



รายละเอียดค่าใช้จ่ายในการสัมมนาและฝึกอบรม/อาเซียน/แพทย์เฉพาะทาง/พัฒนาเครือข่ายวิชาการ/แก้ไขปัญหาสุขภาพฯ ปีงบประมาณ พ.ศ. 2566

หน่วยงาน กลุ่มงานพัฒนาคุณภาพ

หน่วย : บาท

งบรายจ่าย/โครงการ/หลักสูตร/รายการ	รายละเอียดงบประมาณปี 2566												สถานที่ดำเนินการ (ใส่เครื่องหมาย ✓)		คำชี้แจง (เหตุผลความจำเป็น และผลประโยชน์ที่จะได้รับ)			
	ครั้ง/รุ่น	จำนวนผู้เข้ารับการฝึกอบรม (คน)						ระบุจำนวน / หน่วยนับ		อัตราค่าใช้จ่ายที่ตั้ง		รวมเงิน (บาท)	ราชการ	เอกชน				
		ประเภท ก	ประเภท ข	บุคคลภายนอก	คณะผู้จัด	วิทยากร	รวม	จำนวน	หน่วยนับ	อัตรา ค่าใช้จ่าย	หน่วยนับ							
รวมทั้งสิ้น																		
งบรายจ่าย : งบดำเนินงาน																		
- ค่าใช้จ่ายในการสัมมนาและฝึกอบรม																		
3. โครงการพัฒนาระบบคุณภาพ CQI												158,100		✓				เหตุผลความจำเป็น
ในประเทศ																		1 ทำให้องค์กรเกิดการพัฒนาด้านที่ดีขึ้นและต่อเนื่อง
กิจกรรมที่ 1: จัดบรรยาย "การพัฒนากระบวนการบริการยุคใหม่"												29,200						2 ช่วยจัดความไม่แน่นอนหรือโอกาสที่จะเกิดความเสี่ยงเพื่อสร้างความปลอดภัย
- ค่าสมมนาคุณวิทยากร (ภาคเอกชน)	1					1	1	7	ชม.	1,200	บาท/ชม./คน	8,400						3 ช่วยให้บุคลากรเกิดการพัฒนาด้านความรู้และทักษะในการทำงาน
- ค่าพาหนะวิทยากร	1					1	1			400	บาท/คน	400						วัตถุประสงค์
- ค่าอาหารว่างและเครื่องดื่ม	1						120	2	มือ	35	บาท/มือ/คน	8,400						1 เพื่อให้เจ้าหน้าที่เข้าใจกิจกรรม CQI และสามารถทำกิจกรรมได้
- ค่าอาหารกลางวัน	1						120	1	มือ	100	บาท/มือ/คน	12,000						2 เพื่อให้เกิดกิจกรรม CQI ที่ทุกหน่วยงาน และทีมพัฒนาคุณภาพ
							0											3 เพื่อให้หน่วยงานทำกิจกรรม CQI เป็นกิจกรรมประจำของหน่วยงาน
กิจกรรมที่ 2: จัดมหกรรมคุณภาพ CQI (2 วัน/1 ครั้ง)												128,900						4 สร้างความภาคภูมิใจให้กับบุคลากรที่ดำเนินงานพัฒนาคุณภาพ
- ค่าสมมนาคุณวิทยากร (ภาคเอกชน)	2					2	2	7	ชม.	1,200	บาท/ชม./คน	33,600						กลุ่มเป้าหมาย
- ค่าสมมนาคุณวิทยากร (ภาครัฐ)	2					1	1	7	ชม.	600	บาท/ชม./คน	8,400						กิจกรรมที่ 1 : บุคลากรสถาบันมะเร็งแห่งชาติ จำนวน 120 คน
- ค่าพาหนะวิทยากร	2						3	3		400	บาท/คน	2,400						กิจกรรมที่ 2 : บุคลากรสถาบันมะเร็งแห่งชาติ จำนวน 150 คน
- ค่าอาหารว่างและเครื่องดื่ม	2						150	2	มือ	35	บาท/มือ/คน	21,000						จังหวัด/เขตพื้นที่กลุ่มเป้าหมาย : กรุงเทพมหานคร
- ค่าอาหารกลางวัน	2						150	1	มือ	100	บาท/มือ/คน	30,000						กิจกรรมดำเนินงาน
- ค่าของรางวัลหน่วยงานที่นำเสนอผลงาน																		กิจกรรมที่ 1: จัดบรรยาย "การพัฒนากระบวนการบริการยุคใหม่"
CQI (Oral Presents)																		1) กำหนดวันและประสานงานเชิญวิทยากรบรรยาย
ประเภทนวัตกรรม																		2) จองห้องประชุมจัดทำหนังสือแจ้งเวียนหน่วยงานส่งรายชื่อเข้าร่วม
* รางวัล ชนะเลิศ	1							1	รางวัล	3,000	บาท	3,000						3) จัดอบรมและประเมินผล
* รางวัล รองชนะเลิศอันดับ 1	1							2	รางวัล	2,000	บาท	4,000						กิจกรรมที่ 2: จัดมหกรรมคุณภาพ CQI (2 วัน/1 ครั้ง)
* รางวัล รองชนะเลิศอันดับ 2	1							2	รางวัล	1,000	บาท	2,000						1) ประชุมคณะกรรมการ เพื่อจัดเตรียมงานกำหนดวันและเกณฑ์การให้คะแนน
* รางวัล ชมเชย	1							5	รางวัล	500	บาท	2,500						2) ประสานงานจองห้องประชุม จัดทำหนังสือแจ้งเวียนหน่วยงานเชิญวิทยากร
																		3) ขออนุมัติอาหารเลี้ยงรับรอง จัดทำใบขึ้นชื่อสำหรับผู้เข้าร่วมโครงการ
																		4) พิจารณาคัดเลือกผลงาน เพื่อนำมาเสนอเป็น Oral Present และ Poster Present

รายละเอียดค่าใช้จ่ายในการสัมมนาและฝึกอบรม/อาเซียน/แพทย์เฉพาะทาง/พัฒนาเครือข่ายวิชาการ/แก้ไขปัญหาสุขภาพฯ ปีงบประมาณ พ.ศ. 2566

หน่วยงาน กลุ่มงานพัฒนาคุณภาพ

หน่วย : บาท

งบรายจ่าย/โครงการ/หลักสูตร/รายการ	รายละเอียดงบประมาณปี 2566											สถานที่ดำเนินการ (ใส่เครื่องหมาย ✓)		คำชี้แจง (เหตุผลการจำเป็น และผลประโยชน์ที่จะได้รับ)			
	ครั้ง/วัน	จำนวนผู้เข้ารับการฝึกอบรม (คน)						ระบุจำนวน / หน่วยนับ		อัตราค่าใช้จ่ายที่ตั้ง					รวมเงิน (บาท)		
		ประเภท ก	ประเภท ข	บุคคลภายนอก	คณะผู้จัด	วิทยากร	รวม	จำนวน	หน่วยนับ	อัตราค่าใช้จ่าย	หน่วยนับ	ราชการ	เอกชน				
3. โครงการมหกรรมคุณภาพ CQI																	5) จัดทำกำหนดตารางการนำเสนอ แจ้งเวียนหน่วยงานทีม เพื่อเตรียมพร้อม
(ต่อ)																	6) เสนอผลงานมหกรรม CQI 2 วัน วิทยากรโดยวิทยากร จากภายนอก
ประเภทพัฒนาระบบบริการ																	และภายใน
* รางวัล ชนะเลิศ	1							1	รางวัล	3,000	บาท	3,000					ระยะเวลาดำเนินการ : เดือนกุมภาพันธ์ - มีนาคม 2566
* รางวัล รองชนะเลิศอันดับ 1	1							1	รางวัล	2,000	บาท	2,000					สวัสดิภาพความสำเร็จ
* รางวัล รองชนะเลิศอันดับ 2	1							1	รางวัล	1,000	บาท	1,000					ร้อยละของหน่วยงานที่มีการทำกิจกรรมคุณภาพ CQI
* รางวัล ชมเชย	1							5	รางวัล	500	บาท	2,500					ผลประโยชน์ที่จะได้รับ/ประชาชนได้รับ
ประเภท 2P Safety																	1 หน่วยงาน/ทีมพัฒนาคุณภาพ ที่ไม่เคยทำกิจกรรม เห็นด้วยอย่างและ
* รางวัล ชนะเลิศ	1							1	รางวัล	3,000	บาท	3,000					สองปฏิบัติ
* รางวัล รองชนะเลิศอันดับ 1	1							1	รางวัล	2,000	บาท	2,000					2 เกิดกิจกรรม CQI และเกิดการพัฒนางานอย่างต่อเนื่อง
* รางวัล รองชนะเลิศอันดับ 2	1							1	รางวัล	1,000	บาท	1,000					ความเสี่ยงที่ส่งผลกระทบต่อสังคมในการดำเนินโครงการ
* รางวัล ชมเชย	1							5	รางวัล	500	บาท	2,500					กระบวนการจัดเก็บข้อมูลไม่ได้มาตรฐาน ส่งผลในการวิเคราะห์ข้อมูล
- ค่าของรางวัลหน่วยงานที่นำเสนอผลงาน																	ผิดพลาดอาจส่งผลกระทบต่อกรปรับเปลี่ยนกระบวนการทำงาน
CQI (Poster Presents)																	
* รางวัลดีเด่น	1							1	รางวัล	1,500	บาท	1,500					
* รางวัล Poppular vote	1							1	รางวัล	1,000	บาท	1,000					
* รางวัล ชมเชย	1							5	รางวัล	500	บาท	2,500					



รายละเอียดค่าใช้จ่ายในการสัมมนาและฝึกอบรม/อาเซียน/แพทย์เฉพาะทาง/พัฒนาเครือข่ายวิชาการ/แก้ไขปัญหาสุขภาพฯ ปีงบประมาณ พ.ศ. 2566

หน่วยงาน กลุ่มงานพัฒนาคุณภาพ

หน่วย : บาท

งบรายจ่าย/โครงการ/หลักสูตร/รายการ	รายละเอียดงบประมาณปี 2566												สถานที่ดำเนินการ (ใส่เครื่องหมาย ✓)		คำชี้แจง (เหตุผลความจำเป็น และผลประโยชน์ที่จะได้รับ)	
	ครั้ง/วัน	จำนวนผู้เข้ารับการฝึกอบรม (คน)						ระบุจำนวน / หน่วยนับ		อัตราค่าใช้จ่ายที่ตั้ง		รวมเงิน (บาท)	ราชการ	เอกชน		
		ประเภท ก	ประเภท ข	บุคคลภายนอก	คณะผู้จัด	วิทยากร	รวม	จำนวน	หน่วยนับ	อัตรา ค่าใช้จ่าย	หน่วยนับ					
รวมทั้งสิ้น												256,200				
งบรายจ่าย : งบดำเนินงาน																
- ค่าใช้จ่ายในการสัมมนาและฝึกอบรม																
4. โครงการเตรียมความพร้อมเพื่อพัฒนาคุณภาพ												256,200	✓		เหตุผลความจำเป็น	
หลังผ่านรับรองคุณภาพอย่างต่อเนื่อง																1) เพื่อการรับรองคุณภาพตามมาตรฐาน HA 2) เพื่อให้เกิดการพัฒนาคุณภาพอย่างต่อเนื่อง
ในประเทศ																วัตถุประสงค์
กิจกรรมที่ 1 : การเชื่อมเตรียมความพร้อมรับการสำรวจเพื่อเฝ้าระวัง (Surveillance Survey)												29,200				1. เพื่อให้ทีมต่าง ๆ ได้รับการประเมิน คำแนะนำ และปรับปรุงแก้ไขกระบวนการคุณภาพ ทำให้ระบบคุณภาพมีความเชื่อมโยง มีความเข้าใจในกระบวนการ วิธีการพัฒนาคุณภาพโรงพยาบาลและสามารถปฏิบัติได้อย่างเป็นทิศทางเดียวกัน
- ค่าสัมมนาคุณวิทยากร (ภาคเอกชน)	1					1	7	ชม.	1,200	บาท/ชม./คน		8,400				2. เพื่อการพัฒนาคุณภาพสถาบันมะเร็งแห่งชาติ ควบคู่และเป็นไปอย่างต่อเนื่อง
- ค่าพาหนะวิทยากร	1					1	1		400	บาท/คน		400				
- ค่าอาหารว่างและเครื่องดื่ม	1		120				120	2	มือ	35	บาท/มือ/คน	8,400				
- ค่าอาหารกลางวัน	1		120				120	1	มือ	100	บาท/มือ/คน	12,000				
กิจกรรมที่ 2 การเยี่ยมสำรวจเพื่อเฝ้าระวัง (Surveillance Survey) หลัง Re-accreditation ครั้งที่ 4												227,000				กลุ่มเป้าหมาย : แพทย์ พยาบาล เภสัชกร นักกายภาพ ทีมสหสาขาวิชาชีพอื่น
- ค่าใช้จ่ายสำหรับการเยี่ยมสำรวจเพื่อเฝ้าระวัง จากรพ.	2		3		3				18,000	บาท		108,000				จังหวัดที่ดำเนินการจัดการฝึกอบรมสัมมนา : กรุงเทพมหานคร
- ค่าอาหารว่างและเครื่องดื่ม	2		350			2	มือ		35	บาท/มือ/คน		49,000				กิจกรรมดำเนินงาน
- ค่าอาหารกลางวัน	2		350			1	มือ		100	บาท/มือ/คน		70,000				กิจกรรมที่ 1 : การเชื่อมเตรียมความพร้อมรับการเยี่ยมสำรวจเพื่อเฝ้าระวัง (Surveillance Survey)
																กิจกรรมที่ 2 : การเยี่ยมสำรวจเพื่อเฝ้าระวัง (Surveillance Survey) หลัง Re-accreditation ครั้งที่ 4
																1) ประสานงานเชิญวิทยากรผู้เชี่ยวชาญ มาให้คำแนะนำ สอน ชี้แนะ รวมทั้งเยี่ยมสำรวจประเมิน แก่ทีมสหสาขาวิชาชีพ ในการกึ่งต้นอำนวยการ การกึ่งด้านการแพทย์ การกึ่งด้านการพยาบาล การกึ่งด้านพัฒนาระบบสุขภาพ และทีมพัฒนาคุณภาพต่าง ๆ
																2) กำหนดวันที่จะเข้าเยี่ยมให้คำแนะนำ แก่ทีมหรือกลุ่มงาน โดยจัดตารางเวลา
																3) จัดเตรียม Presentation ของทีมพัฒนาคุณภาพที่จะนำเสนอ, รายงานตัวชี้วัดของทีมต่าง ๆ
																4) ติดตามความก้าวหน้า โดยรายงานสรุปให้ทีมนำขึ้นทราบ



รายละเอียดค่าใช้จ่ายในการสัมมนาและฝึกอบรม/อาเซียน/แพทย์เฉพาะทาง/พัฒนาเครือข่ายวิชาการ/แก้ไขปัญหาสุขภาพฯ ปีงบประมาณ พ.ศ. 2566

หน่วยงาน กลุ่มงานพัฒนาคุณภาพ

หน่วย : บาท

งบรายจ่าย/โครงการ/หลักสูตร/รายการ	รายละเอียดงบประมาณปี 2566											สถานที่ดำเนินการ (ใส่เครื่องหมาย ✓)		คำชี้แจง (เหตุผลความจำเป็น และผลประโยชน์ที่จะได้รับ)		
	ครั้ง/วัน	จำนวนผู้เข้ารับการฝึกอบรม (คน)					ระบุจำนวน / หน่วยนับ		อัตราค่าใช้จ่ายที่ตั้ง		รวมเงิน (บาท)	ราชการ	เอกชน			
		ประเภท ก	ประเภท ข	บุคคลภายนอก	คณะผู้จัด	วิทยากร	รวม	จำนวน	หน่วยนับ	อัตราค่าใช้จ่าย					หน่วยนับ	
4. โครงการเตรียมความพร้อมเพื่อพัฒนาคุณภาพ																ระยะเวลาดำเนินการ : 1 ปี (1 ต.ค. 65 - 30 ก.ย. 66)
หลังผ่านรับรองคุณภาพอย่างต่อเนื่อง																ตัวชี้วัดความสำเร็จ
(ต่อ)																สถาบันมะเร็งแห่งชาติผ่านการรับรองคุณภาพ (Surveillance Survey)
																ผลประโยชน์ที่จะได้รับ/ประชาชนได้รับ
																1 เกิดการพัฒนาคุณภาพงานอย่างเป็นระบบต่อเนื่องและยั่งยืน
																2 ผู้รับบริการได้รับบริการที่ดี ปลอดภัย และมีคุณภาพ
																ความเสี่ยงที่ส่งผลกระทบต่อสังคมในการดำเนินงานโครงการ
																องค์กรไม่ผ่านการตรวจประเมินมีผลกระทบต่อภาพลักษณ์และความเชื่อถือ
																ต่อผู้รับบริการ



รายละเอียดค่าใช้จ่ายในการสัมมนาและฝึกอบรม/อาเซียน/แพทย์เฉพาะทาง/พัฒนาเครือข่ายวิชาการ/แก้ไขปัญหาสุขภาพฯ ปีงบประมาณ พ.ศ. 2566

หน่วยงาน กลุ่มงานพัฒนาคุณภาพ

หน่วย : บาท

งบรายจ่าย/โครงการ/หลักสูตร/รายการ	รายละเอียดงบประมาณปี 2566										สถานที่ดำเนินการ (ใส่เครื่องหมาย ✓)		คำชี้แจง (เหตุผลความจำเป็น และผลประโยชน์ที่จะได้รับ)		
	ครั้ง/รุ่น	จำนวนผู้เข้ารับการฝึกอบรม (คน)						ระบุจำนวน / หน่วยนับ		อัตราค่าใช้จ่ายที่ตั้ง		รวมเงิน (บาท)		ราชการ	เอกชน
		ประเภท ก	ประเภท ข	บุคคลภายนอก	คณะผู้จัด	วิทยากร	รวม	จำนวน	หน่วยนับ	อัตราค่าใช้จ่าย	หน่วยนับ				
รวมทั้งสิ้น											145,900				
งบรายจ่าย : งบดำเนินงาน															
- ค่าใช้จ่ายในการสัมมนาและฝึกอบรม															
5. โครงการมหกรรม 5ส และ Big Cleaning Day											145,900	✓		เหตุผลความจำเป็น 1. เพื่อเป็นการพัฒนาคุณภาพในการดูแลสิ่งแวดล้อมและการร่วมกันทำงานเป็นทีม 2. เพื่อเป็นการปรับปรุงอาคารสถานที่ให้มีความสะอาด สวยงามรวมถึงการสร้างจิตสำนึกที่ดีขึ้นในหน่วยงาน วัตถุประสงค์ 1. เพื่อให้กิจกรรม 5ส เป็นกิจกรรมพื้นฐานในการพัฒนางาน 2. เพื่อกระตุ้นและเสริมสร้างบรรยากาศของการพัฒนาคุณภาพภายในองค์กร 3. เพื่อสร้างสิ่งแวดล้อมขององค์กรที่มีความสะอาด ปลอดภัย และเป็นระเบียบสวยงาม กลุ่มเป้าหมาย : เจ้าหน้าที่สหสาขาทุกระดับในสถาบันพระเวียงแห่งชาติ จังหวัดที่ดำเนินการจัดกิจกรรมสัมมนา : กรุงเทพมหานคร กิจกรรมดำเนินงาน 1) ประชุมคณะกรรมการศูนย์พัฒนาคุณภาพ ร่วมกับ Facilitator และคณะกรรมการ 5ส เพื่อวางแผนและเตรียมความพร้อมในการจัดกิจกรรม 2) ประชุมเจ้าหน้าที่ระดับปฏิบัติงานเพื่อระดมสมอง การเตรียมความพร้อมในการดำเนินงาน มหกรรม 5ส และจัด Big Cleaning Day 3) จัดอบรม 5ส เพื่อสิ่งแวดล้อมองค์กร สะอาด ปลอดภัย เป็นระเบียบ และกำหนดพื้นที่ทำความสะอาด พร้อมจัดแบ่งกลุ่มเจ้าหน้าที่ จัดประกวดและแจกรางวัล กลุ่มที่ทำความสะอาดดีเด่น 4) ดำเนินการจัดงานมหกรรม 5ส และ Big Cleaning Day ตามกำหนด ระยะเวลาดำเนินการ : เดือน มิถุนายน 2566 ตัวชี้วัดความสำเร็จ 1. ทุกหน่วยงานมีการทำกิจกรรม 5ส ครบ 100% 2. บุคลากรทุกหน่วยงานเข้าร่วม Big Cleaning Day 100 %	
ในประเทศ															
- ค่าสมนาคุณวิทยากร (ภาคเอกชน)	1				1	7	ชม.	1,200	บาท/ชม./คน		8,400				
- ค่าอาหารว่างและเครื่องดื่ม	1		750			750	2	มือ	35 บาท/มือ/คน		52,500				
- ค่าอาหารกลางวัน	1		750			750	1	มือ	100 บาท/มือ/คน		75,000				
- ค่าของรางวัลหน่วยงานประกวด 5ส	1						10	รางวัล	1,000 บาท/คน		10,000				



รายละเอียดค่าใช้จ่ายในการสัมมนาและฝึกอบรม/อาเซียน/แพทย์เฉพาะทาง/พัฒนาเครือข่ายวิชาการ/แก้ไขปัญหาสุขภาพฯ ปีงบประมาณ พ.ศ. 2566

หน่วยงาน กลุ่มงานพัฒนาคุณภาพ

หน่วย : บาท

งบรายจ่าย/โครงการ/หลักสูตร/รายการ	รายละเอียดงบประมาณปี 2566											สถานที่ดำเนินการ (ใส่เครื่องหมาย ✓)		คำชี้แจง (เหตุผลความจำเป็น และผลประโยชน์ที่จะได้รับ)		
	ครั้ง/วัน	จำนวนผู้เข้ารับการฝึกอบรม (คน)					ระบุจำนวน / หน่วยนับ		อัตราค่าใช้จ่ายที่ตั้ง		รวมเงิน (บาท)	ราชการ	เอกชน			
		ประเภท ก	ประเภท ข	บุคคลภายนอก	คณะผู้จัด	วิทยากร	รวม	จำนวน	หน่วย นับ	อัตรา ค่าใช้จ่าย					หน่วย นับ	
5. โครงการมหกรรม 5ส และ Big Cleaning Day																ผลประโยชน์ที่จะได้รับ/ประชาชนได้รับ
(ต่อ)																1. เสริมสร้างบรรยากาศที่ดีของการพัฒนาคุณภาพภายในองค์กร 2. ภายนอกอาคารสถาบันมะเร็งแห่งชาติสะอาด สวยงาม เป็นระเบียบ 3. เพิ่มประสิทธิภาพความปลอดภัยในการทำงาน 4. เกิดความสามัคคีในหน่วยงานและองค์กร ความเสี่ยงที่ส่งผลกระทบต่อสิ่งรอบข้างคนในการดำเนินโครงการ การจัดกิจกรรม 5ส ไม่มีการนำเข้าสู่การปฏิบัติเป็นประจำ อาจส่งผลกระทบต่อ ผู้ให้บริการไม่เกิดความประทับใจ



รายละเอียดค่าใช้จ่ายในการสัมมนาและฝึกอบรม/อาเซียน/แพทย์เฉพาะทาง/พัฒนาเครือข่ายวิชาการ/แก้ไขปัญหาสุขภาพฯ ปีงบประมาณ พ.ศ. 2566

หน่วยงาน กลุ่มงานพัฒนาคุณภาพ

หน่วย : บาท

งบรายจ่าย/โครงการ/หลักสูตร/รายการ	รายละเอียดงบประมาณปี 2566											สถานที่ดำเนินการ (ใส่เครื่องหมาย ✓)		คำชี้แจง (เหตุผลความจำเป็น และผลประโยชน์ที่จะได้รับ)	
	ครั้ง/วัน	จำนวนผู้เข้ารับการฝึกอบรม (คน)					ระบุจำนวน / หน่วยนับ		อัตราค่าใช้จ่ายที่ตั้ง		รวมเงิน (บาท)	ราชการ	เอกชน		
		ประเภท ก	ประเภท ข	บุคคลภายนอก	คณะผู้จัด	วิทยากร	รวม	จำนวน	หน่วย นับ	อัตรา ค่าใช้จ่าย					หน่วยนับ
รวมทั้งสิ้น												78,200			
งบรายจ่าย : งบดำเนินงาน															
- ค่าใช้จ่ายในการสัมมนาและฝึกอบรม															
6. โครงการพัฒนาคุณภาพโรงพยาบาลตาม												78,200	✓		เหตุผลความจำเป็น
มาตรฐาน HA															เพื่อพัฒนาระบบบริการให้ได้มาตรฐานและผู้ใช้บริการปลอดภัย
ในประเทศ															วัตถุประสงค์
- ค่าสัมมนาวิทยากร (ภาครัฐ)	2				1	1	7	ชม.	600	บาท/ชม./คน		8,400			1. เพื่อพัฒนาระบบบริการให้ได้มาตรฐานและผู้ใช้บริการปลอดภัย
- ค่าสัมมนาวิทยากร (ภาคเอกชน)	1				1	1	7	ชม.	1,200	บาท/ชม./คน		8,400			2. เพื่อให้ผู้ใช้บริการได้รับความพึงพอใจและมีใจในคุณภาพบริการของหน่วยงาน
- ค่าที่พักวิทยากร	1				1	1	2	คืน	1,500	บาท/คืน/คน		3,000			3. เพื่อพัฒนาบุคลากรให้มีองค์ความรู้และมีศักยภาพในการพัฒนา
- ค่าเครื่องบิน ไป-กลับ	1				1	1			5,000	บาท		5,000			ระบบบริการตามมาตรฐานที่เกี่ยวข้องเหมาะสม
- ค่าพาหนะวิทยากร	3				2	2			400	บาท		2,400			4. เพื่อสร้างความร่วมมือและประสานงานภายในองค์กรอย่างต่อเนื่อง
- ค่าอาหารว่างและเครื่องดื่ม	3		100				100	2	มือ	บาท/มือ/คน		21,000			กลุ่มเป้าหมาย : บุคลากรในสถาบันระดับจังหวัด
- ค่าอาหารกลางวัน	3		100				100	1	มือ	บาท/มือ/คน		30,000			จังหวัดที่ดำเนินการจัดการฝึกอบรมสัมมนา : กรุงเทพมหานคร
															กิจกรรมดำเนินงาน
															1. ประชุมกลุ่มงาน กำหนดหัวข้อการอบรม กำหนดวัน เวลา และสถานที่
															2. ประสานงานติดต่อวิทยากรและการอบรม
															3. ทำหนังสือแจ้งเวียนหน่วยงาน ส่งบุคลากรเข้าอบรม
															4. ดำเนินการประสานงาน จองห้องประชุม อาหารเลี้ยงรับรองและจัดเตรียมอุปกรณ์
															5. จัดอบรมตามกำหนดเวลา
															6. ประเมินผลโครงการและรายงานทีมนำในการประชุม OST
															ระยะเวลาดำเนินการ : 1 ปี (1 ต.ค. 65 - 30 ก.ย. 66)
															ตัวชี้วัดความสำเร็จ
															เชิงปริมาณ : จำนวนผู้เข้ารับการอบรมหลักสูตร 80 คน
															เชิงคุณภาพ : 1. โรงพยาบาลมีการพัฒนาคุณภาพอย่างต่อเนื่องตามมาตรฐาน HA
															2. ผลการประเมินความพึงพอใจของโรงพยาบาลมากกว่าร้อยละ 80
															3. บุคลากรในโรงพยาบาลมีการพัฒนาคุณภาพและมีศักยภาพเพิ่มขึ้น



รายละเอียดค่าใช้จ่ายในการสัมมนาและฝึกอบรม/อาเซียน/แพทย์เฉพาะทาง/พัฒนาเครือข่ายวิชาการ/แก้ไขปัญหาสุขภาพฯ ปีงบประมาณ พ.ศ. 2566

หน่วยงาน กลุ่มงานพัฒนาคุณภาพ

หน่วย : บาท

งบรายจ่าย/โครงการ/หลักสูตร/รายการ	รายละเอียดงบประมาณปี 2566										สถานที่ดำเนินการ (ใส่เครื่องหมาย ✓)		คำชี้แจง (เหตุผลความจำเป็น และผลประโยชน์ที่จะได้รับ)					
	ครึ่ง/รุ่น	จำนวนผู้เข้ารับการฝึกอบรม (คน)						ระบุจำนวน / หน่วยนับ		อัตราค่าใช้จ่ายที่ตั้ง		รวมเงิน (บาท)		ราชการ	เอกชน			
		ประเภท ก	ประเภท ข	บุคคลภายนอก	คณะผู้จัด	วิทยากร	รวม	จำนวน	หน่วย นับ	อัตรา ค่าใช้จ่าย	หน่วย นับ							
6. โครงการพัฒนาคุณภาพโรงพยาบาลตาม																	ผลประโยชน์ที่จะได้รับ/ประชาชนได้รับ	
มาตรฐาน HA																		1) ทุกหน่วยงานและทุกทีมมีการพัฒนาคุณภาพอย่างต่อเนื่อง
(ต่อ)																		2) บุคลากรได้รับการพัฒนาศักยภาพและนำองค์ความรู้ที่ได้รับไปใช้ในการพัฒนาระบบบริการ
																		3) องค์กรมีมาตรฐานและให้บริการที่มีคุณภาพ
																		4) ประชาชนและผู้รับบริการพึงพอใจในระบบบริการมากกว่าร้อยละ 80



รายละเอียดค่าใช้จ่ายในการสัมมนาและฝึกอบรม/อาเซียน/แพทย์เฉพาะทาง/พัฒนาเครือข่ายวิชาการ/แก้ไขปัญหาสุขภาพฯ ปีงบประมาณ พ.ศ. 2566

หน่วยงาน กลุ่มงานพัฒนาคุณภาพ

หน่วย : บาท

งบรายจ่าย/โครงการ/หลักสูตร/รายการ	ครั้ง/รุ่น	รายละเอียดงบประมาณปี 2566										สถานที่ดำเนินการ (ใส่เครื่องหมาย ✓)		คำชี้แจง (เหตุผลความจำเป็น และผลประโยชน์ที่จะได้รับ)				
		จำนวนผู้เข้ารับการฝึกอบรม (คน)						ระบุจำนวน / หน่วยนับ		อัตราค่าใช้จ่ยที่ตั้ง		รวมเงิน (บาท)	ราชการ		เอกชน			
		ประเภท ก	ประเภท ข	บุคคลภายนอก	คณะผู้จัด	วิทยากร	รวม	จำนวน	หน่วยนับ	อัตราค่าใช้จ่ย	หน่วยนับ							
รวมทั้งสิ้น															952,700			
งบรายจ่าย : งบดำเนินงาน																		
- ค่าใช้จ่ายในการสัมมนาและฝึกอบรม																		
7. โครงการเตรียมความพร้อมการเยี่ยมสำรวจเพื่อต่อ															952,700	✓	✓	เหตุผลความจำเป็น
อายุกระบวนการรับรองเฉพาะโรค (Disease Specific Certification : DSC)																		1) เพื่อเป็นการพัฒนาระบบการรักษาลูกป่วยสู่มารฐานวิชาชีพ
																		2) เพื่อองค์การผ่านการประเมินกระบวนการรับรองเฉพาะโรค (DSC)
ในประเทศ															474,200			วัตถุประสงค์
กิจกรรมที่ 1 การซ้อมเตรียมความพร้อมเยี่ยมสำรวจเพื่อ																		1) เพื่อให้มีผู้นำทางคลินิกต่าง ๆ ได้รับการประเมิน ค่าแนะนำ
ต่ออายุกระบวนการรับรองเฉพาะโรค (DSC) (คจว.)																		และการปรับปรุงแก้ไขกระบวนการคุณภาพ ทำให้ระบบคุณภาพมีความ
- ค่าสัมมนาวิทยากร (ภาคเอกชน)	2					3	3	7	ชม.	1,200	บาท/ชม./คน				50,400			เชื่อมโยงมีความเข้าใจในกระบวนการ วิธีการพัฒนาคุณภาพโรงพยาบาลและ
- ค่าพาหนะวิทยากร	1					3	3			400	บาท/คน				1,200			สามารถปฏิบัติได้อย่างเป็นทิศทางเดียวกัน
- ค่าอาหารเช้า	1		150				150	1	มือ	100	บาท/มือ/คน				15,000			2) เพื่อกระตุ้นให้ทีมพัฒนาคุณภาพมีความตื่นตัวที่มีส่วนร่วมในการทำงาน
- ค่าอาหารว่างและเครื่องดื่ม	2		150				150	2	มือ	100	บาท/มือ/คน				60,000			คุณภาพเป็นทีม
- ค่าอาหารกลางวัน	2		150				150	1	มือ	350	บาท/มือ/คน				105,000			3) เพื่อให้มีผู้นำทางคลินิกมีแนวทางในการจัดทำแผนการพัฒนา เช้าสู่การ
- ค่าอาหารเย็น	1		100				100	1	มือ	350	บาท/มือ/คน				35,000			ต่ออายุกระบวนการรับรอง DSC ได้อย่างมีประสิทธิภาพ
- ค่าที่พักวิทยากรและผู้บริหาร	1		10				10	1	คืน	1,450	บาท/คืน/คน				14,500			กลุ่มเป้าหมาย : บุคลากรในสถาบันะเรีงแห่งชาติ 350 คน
- ค่าที่พักผู้จัด	2		4				4	2	คืน	850	บาท/คืน/คน				6,800			จังหวัดที่ดำเนินการจัดการฝึกอบรมสัมมนา : กรุงเทพมหานคร
- ค่าที่พักผู้เข้าร่วมโครงการ	1		86				86	1	คืน	850	บาท/คืน/คน				73,100			กิจกรรมค่านิยมงาน
- ค่าพาหนะขนส่งสัมภาระ	1		98				98			400	บาท/คน				39,200			1) ประชุมปรึกษาหารือคณะกรรมการ เพื่อขอความเห็นชอบในหลักการ
- ค่าจ้างเหมารถปรับอากาศ	2							1	คัน	18,000	บาท/วัน/คัน				36,000			และกำหนดแนวทางในการจัดทำโครงการ
- ค่าจ้างเหมารถปรับอากาศ สำหรับคณะผู้จัด	3							1	คัน	4,000	บาท/วัน/คัน				12,000			2) กำหนดวันและประสานวิทยากร สถานที่ในการจัดทำโครงการ
- ค่าจ้างเหมารถปรับอากาศ สำหรับวิทยากร	2							2	คัน	4,000	บาท/วัน/คัน				16,000			3) จัดทำและเสนอโครงการเพื่อขออนุมัติจากผู้บริหารสถาบันะเรีงแห่งชาติ
และผู้บริหาร																		4) คัดเลือกผู้เข้าร่วมโครงการ
- ค่าเช่าห้องประชุมและที่ศุบุกรณ์	2									5,000	บาท				10,000			5) ดำเนินการจัดประชุมตามแผน
กิจกรรมที่ 2 การเยี่ยมเพื่อต่ออายุกระบวนการรับรอง																		ระยะเวลาดำเนินการ : 1 ปี (1 ต.ค. 65 - 30 ก.ย. 66)
เฉพาะโรค																		ตัวชี้วัดความสำเร็จ : หน่วยงานผ่านการประเมินกระบวนการรับรอง
- ค่าใช้จ่ายสำหรับการเยี่ยมเพื่อรับรองเฉพาะโรค	3		4				4			25,000	บาท/คน				300,000			เฉพาะโรค



รายละเอียดค่าใช้จ่ายในการสัมมนาและฝึกอบรม/อาเซียน/แพทย์เฉพาะทาง/พัฒนาเครือข่ายวิชาการ/แก้ปัญหาสุขภาพฯ ปีงบประมาณ พ.ศ. 2566

หน่วยงาน กลุ่มงานพัฒนาคุณภาพ

หน่วย : บาท

งบรายจ่าย/โครงการ/หลักสูตร/รายการ	รายละเอียดงบประมาณปี 2566											สถานที่ดำเนินการ (ใส่เครื่องหมาย ✓)		คำชี้แจง (เหตุผลความจำเป็น และผลประโยชน์ที่จะได้รับ)	
	ครั้ง/รุ่น	จำนวนผู้เข้ารับการฝึกอบรม (คน)					ระบุจำนวน / หน่วยนับ		อัตราค่าใช้จ่ายที่ตั้ง		รวมเงิน (บาท)	ราชการ	เอกชน		
		ประเภท ก	ประเภท ข	บุคคลภายนอก	คณะผู้จัด	วิทยากร	รวม	จำนวน	หน่วย นับ	อัตรา ค่าใช้จ่าย					หน่วย นับ
7. โครงการเตรียมความพร้อมการเขียนสำรวงเพื่อต่อ															ผลประโยชน์ที่จะได้รับ/ประชาชนได้รับ
อายุกระบวนการรับรองเฉพาะโรค (Disease Specific															1) เกิดการพัฒนาคุณภาพงานอย่างต่อเนื่องและยั่งยืน
Certification : DSC)															2) บุคลากรพัฒนาทักษะและความรู้ความเข้าใจในมาตรฐานกระบวนการ
(ต่อ)															รับรองเฉพาะโรค
- ค่าอาหารว่าง	3		350			350	2	มือ	35	บาท/มือ/คน	73,500				3) ประชาชนได้รับการรักษาพยาบาลด้านโรคมะเร็งที่มีประสิทธิภาพเพิ่มขึ้น
- ค่าอาหารกลางวัน	3		350			350	1	มือ	100	บาท/มือ/คน	105,000				ความเสี่ยงที่ส่งผลกระทบต่อสังคมในภาวะดำเนินโครงการ
															ที่นำมาทางคลินิกไม่ผ่านการตรวจประเมิน ส่งผลต่อภาพลักษณ์และชื่อเสียง
															ขององค์กร



รายละเอียดค่าใช้จ่ายในการสัมมนาและฝึกอบรม/อาเซียน/แพทย์เฉพาะทาง/พัฒนาเครือข่ายวิชาการ/แก้ไขปัญหาสุขภาพฯ ปีงบประมาณ พ.ศ. 2566

หน่วยงาน กลุ่มงานพัฒนาคุณภาพ

หน่วย : บาท

งบรายจ่าย/โครงการ/หลักสูตร/รายการ	รายละเอียดงบประมาณปี 2566											สถานที่ดำเนินการ (ใส่เครื่องหมาย ✓)		คำชี้แจง (เหตุผลความจำเป็น และผลประโยชน์ที่จะได้รับ)	
	ครั้ง/วัน	จำนวนผู้เข้ารับการฝึกอบรม (คน)						ระบุจำนวน / หน่วยนับ		อัตราค่าใช้จ่ายที่ตั้ง		รวมเงิน (บาท)	ราชการ		เอกชน
		ประเภท ก	ประเภท ข	บุคคลภายนอก	คณะผู้จัด	วิทยากร	รวม	จำนวน	หน่วย นับ	อัตรา ค่าใช้จ่าย	หน่วยนับ				
รวมทั้งสิ้น												564,100			
งบรายจ่าย : งบดำเนินงาน															
- ค่าใช้จ่ายในการสัมมนาและฝึกอบรม															
8. โครงการเตรียมความพร้อมเพื่อขอประเมิน กระบวนการรับรองเฉพาะโรค/เฉพาะระบบ (Disease Specific Certification: DSC)												564,100	✓	✓	เหตุผลความจำเป็น 1) เพื่อเป็นการพัฒนาระบบการรักษาระดับปฐมภูมิศูนย์สุขภาพจิต 2) เพื่อองค์การผ่านการประเมินกระบวนการรับรองเฉพาะโรค (DSC) วัตถุประสงค์ 1) เพื่อให้มีแนวทางคลินิกต่าง ๆ ได้รับการประเมิน ค่าแนะนำ และการปรับปรุงแก้ไขกระบวนการคุณภาพ ทำให้ระบบคุณภาพมีความ เชื่อมโยงมีความเข้าใจในกระบวนการ วิธีการพัฒนาคุณภาพโรงพยาบาล และสามารถปฏิบัติได้อย่างเป็นทิศทางเดียวกัน 2) เพื่อกระตุ้นให้ทีมพัฒนาคุณภาพมีความตื่นตัวที่จะมีส่วนร่วม ในการทำงานคุณภาพเป็นทีม 3) เพื่อให้มีแนวทางคลินิกมีแนวทางในการจัดทำแผนการพัฒนา เข้าสู่การ ต่ออายุกระบวนการรับรอง DSC ได้อย่างมีทิศทาง กลุ่มเป้าหมาย : บุคลากรในสถาบันมะเร็งแห่งชาติ 350 คน จังหวัดที่ดำเนินการจัดการฝึกอบรมสัมมนา : กรุงเทพมหานคร กิจกรรมดำเนินงาน 1 การเชื่อมเตรียมความพร้อมเพื่อประเมินกระบวนการรับรองเฉพาะโรค หัตถการ (Disease Specific Certification : DSC) มะเร็งเต้านม และทางเดินน้ำดี 2 การเยี่ยมชมสำรวจเพื่อประเมินกระบวนการรับรองเฉพาะโรคหัตถการ (Disease Specific Certification : DSC) มะเร็งเต้านมและทางเดินน้ำดี ด้วยการผ่าตัดผ่านกล้อง ระยะเวลาดำเนินการ : 1 ปี (1.ค.ศ. 65 - 30.ก.ย.66) ตัวชี้วัดความสำเร็จ เชิงปริมาณ : 1 ร้อยละความสำเร็จในการจัดกิจกรรมไปโครงการ \geq 90 2 ร้อยละของกลุ่มเป้าหมายที่เข้าร่วมโครงการ \geq 90
ในประเทศ												404,600			
กิจกรรมที่ 1 การเชื่อมเตรียมความพร้อม (ตจว.)															
- ค่าวิทยากร (ภาครัฐ)	2				1	1	8	ชม.	600	บาท/ชม./คน		9,600			
- ค่าวิทยากร (ภาคเอกชน)	2				1	1	8	ชม.	1,200	บาท/ชม./คน		19,200			
- ค่าพาหนะวิทยากร	2				2	2			400	บาท/คน		1,600			
- ค่าเครื่องบินไป-กลับ	1				1	1	1	ครั้ง	5,000	บาท/มือ/คน		5,000			
- ค่าอาหารเช้า	1		100				100	1	มือ	100	บาท/มือ/คน	10,000			
- ค่าอาหารว่างและเครื่องดื่ม	1		100				100	4	มือ	100	บาท/มือ/คน	40,000			
- ค่าอาหารกลางวัน	1		100				100	2	มือ	350	บาท/มือ/คน	70,000			
- ค่าอาหารเย็น	1		100				100	1	มือ	350	บาท/มือ/คน	35,000			
- ค่าที่พักวิทยากรและผู้บริหาร	1		13				13	1	คืน	1,450	บาท/คืน/คน	18,850			
- ค่าที่พักผู้จัด	2		4				4	2	คืน	850	บาท/คืน/คน	6,800			
- ค่าที่พักผู้เข้าร่วมโครงการ	1		83				83	1	คืน	850	บาท/คืน/คน	70,550			
- ค่าพาหนะขนส่งสัมภาระ	1		100				100			400	บาท/คน	40,000			
- ค่าจ้างเหมารถปรับอากาศ	2						1	คืน	20,000	บาท/วัน/คืน		40,000			
- ค่าจ้างเหมารถปรับอากาศ สำหรับคณะผู้จัด	3						1	คืน	4,000	บาท/วัน/คืน		12,000			
- ค่าจ้างเหมารถปรับอากาศ สำหรับวิทยากร	2						2	คืน	4,000	บาท/วัน/คืน		16,000			
และผู้บริหาร															
- ค่าเช่าห้องประชุมและทัศนูปกรณ์									10,000	บาท		10,000			

รายละเอียดค่าใช้จ่ายในการสัมมนาและฝึกอบรม/อาเซียน/แพทย์เฉพาะทาง/พัฒนาเครือข่ายวิชาการ/แก้ไขปัญหาลุกลามฯ ปีงบประมาณ พ.ศ. 2566

หน่วยงาน กลุ่มงานพัฒนาคุณภาพ

หน่วย : บาท

งบรายจ่าย/โครงการ/หลักสูตร/รายการ	รายละเอียดงบประมาณปี 2566											สถานที่ดำเนินการ (ใส่เครื่องหมาย ✓)		คำชี้แจง (เหตุผลความจำเป็น และผลประโยชน์ที่จะได้รับ)		
	ครั้ง/รุ่น	จำนวนผู้เข้ารับการฝึกอบรม (คน)						ระบุจำนวน / หน่วยนับ		อัตราค่าใช้จ่ายที่ตั้ง		รวมเงิน (บาท)	ราชการ		เอกชน	
		ประเภท ก	ประเภท ข	บุคคลภายนอก	คณะผู้จัด	วิทยากร	รวม	จำนวน	หน่วย นับ	อัตรา ค่าใช้จ่าย	หน่วย นับ					
8. โครงการเตรียมความพร้อมเพื่อขอประเมิน																ผลประโยชน์ที่จะได้รับ/ประชาชนได้รับ
กระบวนการรับรองเฉพาะโรค/เฉพาะระบบ																1) เกิดการพัฒนาคุณภาพอย่างต่อเนื่องและยั่งยืน
(Disease Specific Certification: DSC)																2) บุคลากรพัฒนาทักษะและความรู้ความเข้าใจในมาตรฐานกระบวนการ
(ต่อ)																รับรองเฉพาะโรค
กิจกรรมที่ 2 การเยี่ยมสำรวจเพื่อประเมินกระบวนการ												159,500				3) ประชาชนได้รับการรักษาพยาบาลด้านโรคมะเร็งที่มีประสิทธิภาพเพิ่มขึ้น
รับรองเฉพาะโรคหัตถการ 1 โรค																
- ค่าใช้จ่ายสำหรับการเยี่ยมสำรวจเพื่อประเมินกระบวนการ						4			25,000	บาท/คน	100,000					
การรับรองเฉพาะโรคหัตถการ (Disease Specific Certification: DSC) ด้านมะเร็งตับและทางเดินน้ำดี																
ด้วยการผ่าตัดผ่านกล้อง																
- ค่าอาหารว่างและเครื่องดื่ม	1		350			350	2	มือ	35	บาท/มือ/คน	24,500					
- ค่าอาหารกลางวัน	1		350			350	1	มือ	100	บาท/มือ/คน	35,000					



CPG

รายละเอียดในกิจกรรม วิจัย/เกณฑ์/ประเมินเทคโนโลยี/พัฒนารูปแบบ/ฐานข้อมูล ปีงบประมาณ พ.ศ. 2566

เอกสารหมายเลข 9
หน่วย : บาท

หน่วยงาน กลุ่มงานวิจัย ถ่ายทอดและสนับสนุนวิชาการ

ลำดับ	แผนงบประมาณ/ผลผลิต/งบรายจ่าย/โครงการ	ระยะเวลาของโครงการ (ปี)	นำผลวิจัยไปใช้กับ (หน่วยงานของรัฐ/เอกชน-บุคคลภายนอก)	ประโยชน์ที่คาดว่าจะได้รับ (ตามนโยบาย/ยุทธศาสตร์)	รายละเอียดค่าใช้จ่าย						เหตุผล/ความจำเป็น	
					กิจกรรมหลัก/รายการค่าใช้จ่าย	สถานที่ดำเนินการ	ครั้ง	คน	วัน	อัตรา		รวมเงิน
1	โครงการวิจัยอัตราการกลับมาเป็นซ้ำที่ 3 ปีในผู้ป่วยที่ได้รับการผ่าตัดแบบสงวนเต้านมร่วมกับการฉายรังสีรักษาที่ในท้องผ่าตัดแบบข้อบ่งชี้เพิ่มเติมของผู้ป่วยมะเร็งเต้านมระยะเริ่มต้นของสถาบันมะเร็งแห่งชาติ (3 years local recurrence rate in extended criteria of intraoperative radiotherapy of early breast cancer patients in National cancer institute)	3	เพื่อนำไปพัฒนาแนวทางในการรักษาของผู้ป่วยมะเร็งเต้านมระยะเริ่มต้นในประเทศไทยได้อย่างถูกต้องมีมาตรฐาน เพื่อเพิ่มคุณภาพชีวิตที่ดีของผู้ป่วยทางด้านร่างกายและจิตใจ	เพื่อศึกษาอัตราการกลับมาเป็นซ้ำที่ 3 ปี (3 year local recurrence rate) ในผู้ป่วยที่ได้รับการผ่าตัดแบบสงวนเต้านม (breast conserving surgery) ร่วมกับการฉายรังสีรักษาที่ในท้องผ่าตัดแบบข้อบ่งชี้เพิ่มเติม (extended criteria of intraoperative radiation therapy) ก่อนเข้าร่วมโครงการของผู้ป่วยมะเร็งเต้านมระยะเริ่มต้นของสถาบันมะเร็งชาตินั้นไม่แตกต่างกับผู้ป่วยมะเร็งเต้านมได้รับการผ่าตัดแบบสงวนเต้านมร่วมกับการฉายรังสีรักษาที่ในท้องผ่าตัดแบบมาตรฐาน และไม่แตกต่างกับการศึกษาของต่างประเทศเพื่อนำไปพัฒนาแนวทางในการรักษาของผู้ป่วยมะเร็งเต้านมระยะเริ่มต้นได้อย่างถูกต้องมีมาตรฐานในอนาคต	1 ค่าจ้างเหมาเก็บรวบรวมข้อมูล บันทึกจัดเก็บข้อมูลอาสาสมัคร ตลอดทั้งโครงการ 2 ค่าจ้างเหมาวิเคราะห์ข้อมูลทางสถิติ 3. ค่าจ้างเหมาแนะนำภาษา เพื่อคัดกรองอาสาสมัคร ก่อนเข้าร่วมโครงการ 4. ค่าตอบแทนอาสาสมัคร และคอมพิวเตอร์ 5. ค่าวัสดุอุปกรณ์สำนักงาน 6. ค่าถ่ายเอกสารงานวิจัย และค่าจัดรูปเล่ม 7. ค่าวัสดุอุปกรณ์ทางการแพทย์	กลุ่มงานศัลยศาสตร์ สถาบันมะเร็งแห่งชาติ					30,000	มะเร็งเต้านมเป็นมะเร็งอันดับหนึ่งในผู้หญิงไทย ซึ่งปัจจุบันการรักษาของมะเร็งเต้านมมีการพัฒนาหลากหลาย ไม่ว่าจะเป็นการรักษาด้วยการผ่าตัด การให้ยาเคมีบำบัด การฉายรังสีรักษา การให้ยาต้านฮอร์โมน การให้ยาพุ่งเป้า ซึ่งเดิมการรักษาหลัก คือการผ่าตัดเต้านมออกทั้งหมด (mastectomy) ซึ่งการรักษาด้วยการผ่าตัดดังกล่าวพบว่ามีอัตราการกลับมาเป็นซ้ำที่ 3 ปีอยู่ที่ร้อยละ 2-10 แต่พบว่าการผ่าตัดดังกล่าวมีผลกระทบต่อทั้งทางด้านร่างกายและจิตใจของผู้ป่วย รวมถึงคุณภาพชีวิตของผู้ป่วย ซึ่งต้องมีการพัฒนาการรักษาด้วยการผ่าตัดแบบสงวนเต้านม (breast conserving surgery; BCS) ร่วมกับการฉายรังสีรักษาหลังการผ่าตัด (whole breast external beam radiotherapy) มาทดแทนการผ่าตัดเต้านมออกทั้งหมด เพื่อให้ผู้ป่วยยังคงมีเต้านมอยู่ และมีผลกระทบต่อทางด้านร่างกายและจิตใจของผู้ป่วยลดลง และเพิ่มคุณภาพชีวิตแก่ผู้ป่วยอีกด้วย โดยพบว่าการผ่าตัดแบบสงวนเต้านม (breast conserving surgery; BCS) ร่วมกับการฉายรังสีรักษาหลังผ่าตัด (whole breast external beam radiotherapy) พบว่ามีอัตราการกลับมาเป็นซ้ำที่ 5 ปีอยู่ที่ร้อยละ 3-17 และการกลับเป็นซ้ำของมะเร็งมักเกิดบริเวณเดียวกับที่เคยเป็นมะเร็งมาก่อน อยู่ที่ร้อยละ 44-86% แต่การฉายรังสีรักษาหลังผ่าตัด (whole breast external beam radiotherapy) ยังมีข้อเสียคือผู้ป่วยยังต้องมาฉายรังสีรักษาโดยเฉลี่ย 25-30 ครั้ง (ประมาณ 5 สัปดาห์) ทำให้ผู้ป่วยต้องเสียเวลาในการมารับการตรวจรักษาและเสียเวลาและเสียค่าใช้จ่ายในการเดินทาง ซึ่งปัจจุบันจึงมีการพัฒนาการฉายรังสีรักษาแบบบางส่วนของผู้ป่วย (accelerated partial-breast irradiation APBI) เพื่อลดจำนวนครั้งในการฉายรังสีรักษา ลดปริมาณรังสีที่อาจเก็บขอบเขตของเต้านมและอวัยวะข้างเคียง 2 และเป็นการเน้นการฉายรังสีรักษาที่ตำแหน่งของก้อน
	วัตถุประสงค์				รวมทั้งสิ้น						262,500	
	ระยะเวลาดำเนินงาน เดือนมกราคม 2566 ถึงเดือน ธันวาคม 2568											
	รวมทั้งสิ้น งบป.ที่ใช้แต่ละปี และวงเงินรวมทั้งโครงการ											
	วงเงินรวม 342,100 บาท											
	ปี 2566 จำนวนเงิน 262,500 บาท											
	ปี 2567 จำนวนเงิน 39,800 บาท											
	ปี 2568 จำนวนเงิน 39,800 บาท											
	ความเสี่ยงที่ส่งผลกระทบต่อสังคมในการดำเนินโครงการ - ปัจจัยความเสี่ยง/สาเหตุ											
	ภาวะแทรกซ้อนจากการผ่าตัดและการฉายรังสีรักษาของผู้ป่วยที่เข้าร่วมโครงการ เป็นเหมือนผู้ป่วยทั่วไป คือ สามารถมีผลติดเชื้อ เลือดออก เต้านมผิดปกติเป็นพังผืด ไขมันบางส่วนของเต้านมตาย หลังการฉายรังสีรักษา แต่ที่อาจพบได้เพิ่มเติมในผู้ป่วยที่เข้าร่วมโครงการ คือ พบการกลับมาเป็นซ้ำของมะเร็งเต้านมในข้างเดิมเพิ่มขึ้น เพียงเล็กน้อยแต่ไม่กระทบต่ออัตราการรอดชีวิต และคุณภาพชีวิตของผู้ป่วย											

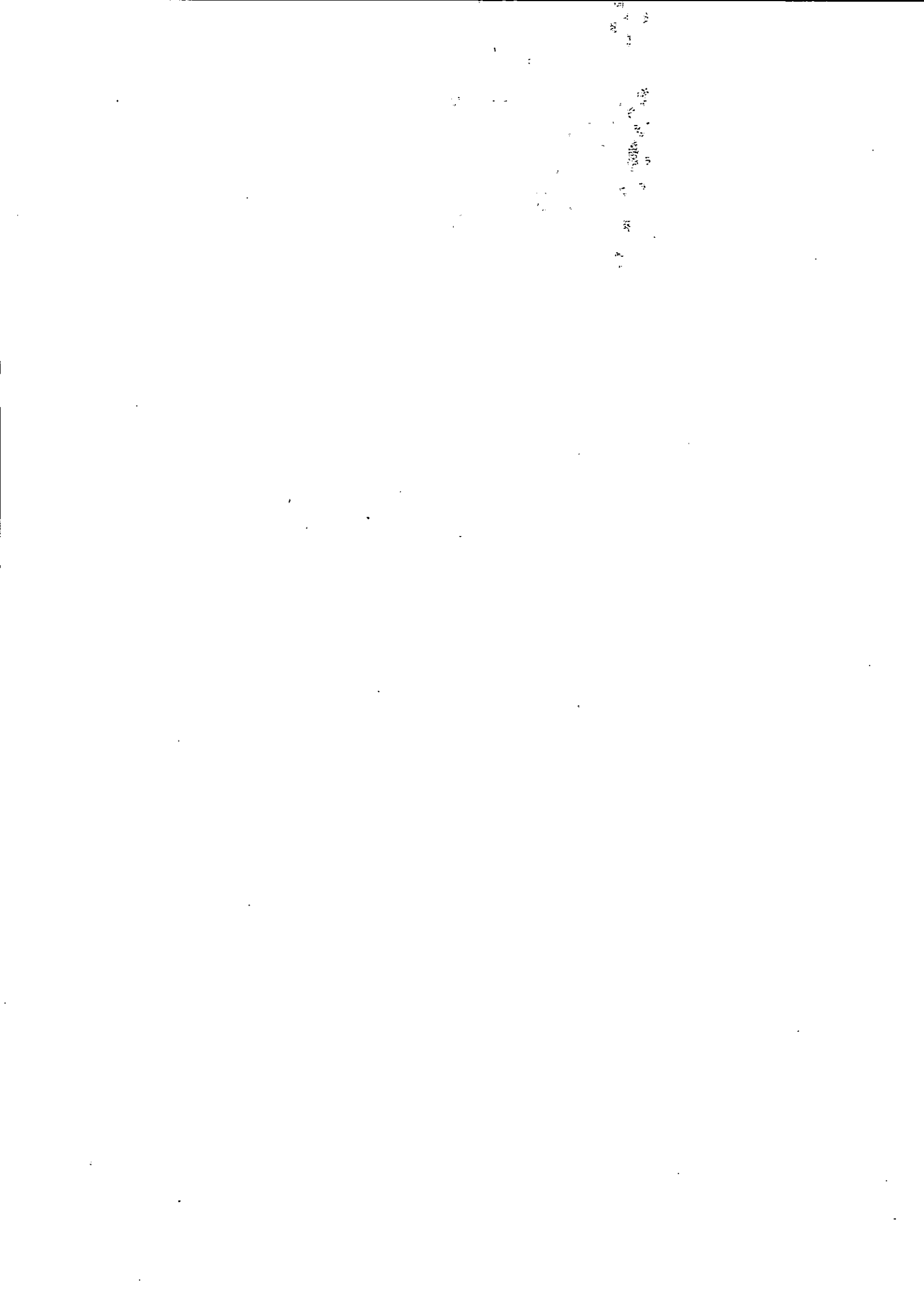

หน่วยงาน กลุ่มงานวิจัย ถ่ายทอดและสนับสนุนวิชาการ

ลำดับ	แผนงบประมาณ/ผลผลิต/งบรายจ่าย/โครงการ	ระยะเวลาของโครงการ (ปี)	นำผลวิจัยไปใช้กับ (หน่วยงานของรัฐ/เอกชน-บุคคลภายนอก)	ประโยชน์ที่คาดว่าจะได้รับ (ตามนโยบาย/ยุทธศาสตร์)	รายละเอียดค่าใช้จ่าย						เหตุผล/ความจำเป็น	
					กิจกรรมหลัก/รายการค่าใช้จ่าย	สถานที่ดำเนินการ	ครั้ง	คน	วัน	อัตรา		รวมเงิน
1	โครงการวิจัยอัตราการกลับมาเป็นซ้ำที่ 3 ปีในผู้ป่วยที่ได้รับการผ่าตัดแบบสงวนเต้านมร่วมกับการฉายรังสีรักษาพื้นที่ในท้องผ่าตัดแบบข้อบ่งชี้เพิ่มเติมของผู้ป่วยมะเร็งเต้านมระยะเริ่มต้นของสถาบันมะเร็งแห่งชาติ (3 years local recurrence rate in extended criteria of intraoperative radiotherapy of early breast cancer patients in National cancer institute) (ต่อ)											มะเร็งและขอบเขตเนื้อเยื่อเต้านมโดยรอบ โดยมีทั้งในผู้ป่วยในกลุ่มที่มีความเสี่ยงที่มีโอกาสการกลับเป็นซ้ำของมะเร็งน้อย ซึ่งการฉายรังสีรักษาแบบบางส่วนของเต้านม (accelerated partial-breast irradiation ; APBI) สามารถทำได้หลายวิธี ได้แก่ multi-catheter interstitial brachytherapy, balloon catheter brachytherapy, external beam radiation และการฉายรังสีรักษาพื้นที่ในท้องผ่าตัด และการฉายรังสีรักษาพื้นที่ในท้องผ่าตัด (intra-operative radiation therapy; IORT) การฉายรังสีรักษาพื้นที่ในท้องผ่าตัด (intra-operative radiation therapy; IORT) เป็นการฉายรังสีโดยใช้เครื่องมือฉายรังสีเข้าที่ tumor bed ระหว่างผ่าตัดเพียงหนึ่งครั้ง เพื่อลดระยะเวลาในการฉายรังสีหลังการผ่าตัด และลดภาวะแทรกซ้อนหลังการฉายรังสีรักษาจากการที่รังสีเกินขอบเขตของเต้านมและอวัยวะข้างเคียง โดยการฉายรังสีรักษาพื้นที่ในท้องผ่าตัด (intra-operative radiation therapy; IORT) เหมาะในผู้ป่วย เช่น ก้อนมะเร็งขนาดเล็ก ลักษณะทางพยาธิของเนื้องอกที่มีความเสี่ยงในการกลับเป็นซ้ำน้อยซึ่งการฉายรังสีรักษาพื้นที่ในท้องผ่าตัด แบ่งได้เป็น การฉายรังสีพลังงานต่ำ (INTRABEAM)4 และการใช้อนุภาค electron (Electron beam intraoperative radiotherapy; ELIOT)5 จากการศึกษา 4, 7 พบว่าผู้ป่วยที่ได้รับการผ่าตัดแบบสงวนเต้านม (breast conserving surgery; BCS) ที่เหมาะสมในการฉายรังสีรักษาพื้นที่ในท้องผ่าตัด (intra-operative radiation therapy; IORT)

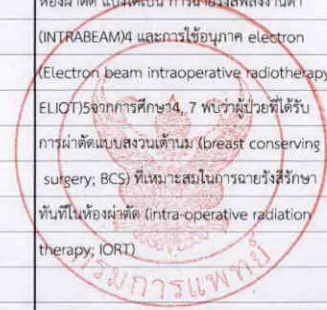

รายละเอียดในกิจกรรม วิจัย/เกณฑ์/ประเมินเทคโนโลยี/พัฒนารูปแบบ/ฐานข้อมูล ปีงบประมาณ พ.ศ. 2566

เอกสารหมายเลข 9
หน่วย : บาท

หน่วยงาน กลุ่มงานวิจัย ถ่ายทอดและสนับสนุนวิชาการ

ลำดับ	แผนงบประมาณ/ผลผลิต/งบรายจ่าย/โครงการ	ระยะเวลาของโครงการ (ปี)	นำผลวิจัยไปใช้กับ (หน่วยงานของรัฐ/เอกชน-บุคคลภายนอก)	ประโยชน์ที่คาดว่าจะได้รับ (ตามนโยบาย/ยุทธศาสตร์)	รายละเอียดค่าใช้จ่าย						เหตุผล/ความจำเป็น	
					กิจกรรมหลัก/รายการค่าใช้จ่าย	สถานที่ดำเนินการ	ครั้ง	คน	วัน	อัตรา		รวมเงิน
1	โครงการ การศึกษา ทบทวน แนวทางการตรวจคัดกรอง วินิจฉัยและรักษาโรคมะเร็งเต้านม	1	โรงพยาบาลทั่วประเทศ	บุคลากรทางการแพทย์และสาธารณสุข มีแนวทางปฏิบัติในการดำเนินงาน โรคมะเร็งเต้านม ที่ครอบคลุมครบ	- ค่าจ้างเหมาในการทบทวน วรรณกรรม สืบค้นข้อมูลจัดหา เอกสารประกอบและขบวนการ	สถานที่เอกชน					50,000	กลุ่มงานวิจัย ถ่ายทอดและสนับสนุนวิชาการ สถาบันมะเร็งแห่งชาติ จึงได้จัดให้มีโครงการศึกษา ทบทวน แนวทางการตรวจคัดกรอง วินิจฉัยและรักษา โรคมะเร็งเต้านม ครั้งที่ ๕ โดยจัดให้มีการประชุม
	วัตถุประสงค์ เพื่อทบทวนแนวทาง และปรับปรุงฐานข้อมูลวิชาการ การตรวจ คัดกรอง วินิจฉัย และรักษาโรคมะเร็งเต้านม ให้ครอบคลุม ต่อเทคโนโลยีทางการแพทย์ที่ทันสมัยในปัจจุบัน และเป็นข้อมูล วิชาการสนับสนุนแผนแม่บทการพัฒนากระบวนการสุขภาพศูนย์ รับส่งต่อโรคมะเร็งระดับตติยภูมิ			แก่ประชาชน การตรวจวินิจฉัย และการตรวจรักษาโรคมะเร็งเต้านม ที่เป็นแนวทางเดียวกัน และสามารถใช้ เป็นข้อมูลทางวิชาการที่สนับสนุน	- ค่าจ้างเหมาผู้เชี่ยวชาญ ในการตรวจสอบต้นฉบับ - ค่าจัดพิมพ์หนังสือ ขนาด 16 หน้ายก กระดาษหนา 100 แกรม ปกกระดาษอาร์ต 210 แกรม 4 สี						50,000	แลกเปลี่ยนความคิดเห็นของแพทย์ผู้เชี่ยวชาญ นักวิชาการ บุคลากรผู้เชี่ยวชาญด้านมะเร็งเต้านม เพื่อจัดทำแนวทางที่สามารถนำไปปฏิบัติได้อย่าง เหมาะสมกับสถานการณ์ และเพื่อให้เกิดความพร้อม ของสถานพยาบาลในปัจจุบัน โดยผู้ป่วยจะได้รับ การดูแลด้านการรักษาพยาบาลที่เป็นมาตรฐานเดียวกัน
	ระยะเวลาดำเนินงาน มกราคม - กันยายน 2566			ด้านบริการระดับตติยภูมิ	จำนวน 250 เล่ม						198,750	
					รวมทั้งสิ้น							



แผนงานยุทธศาสตร์สร้างเสริมให้คนมีสุขภาวะที่ดี

โครงการ : โครงการองค์ความรู้ด้านสุขภาพได้รับการพัฒนาอย่างเหมาะสม

กิจกรรม : บูรณาการการพัฒนาด้านสุขภาพ

- Service Plan : SP (6 โครงการ) 4,218,800 บาท

รวม 4,218,800 บาท

แผนงานยุทธศาสตร์สร้างเสริมให้คนไทยมีสุขภาพที่ดี
 โครงการ : โครงการองค์ความรู้ด้านสุขภาพได้รับการพัฒนาอย่างเหมาะสม
 กิจกรรม : บูรณาการการพัฒนาด้านสุขภาพ

หน่วย : บาท

ลำดับ ที่	ชื่อโครงการ	เป้าหมาย (เรื่อง)	จำนวนเงิน	หมายเหตุ
	รวม	6	4,218,800	
	Service Plan	6	4,218,800	
	กลุ่มงานพยาธิวิทยาและกายวิภาค	1	230,000	
1	โครงการอบรมตรวจวินิจฉัยโรคด้านเซลล์วิทยา (Cancer Diagnosis in Cytology)	1	230,000	
	กลุ่มงานวิชาการพยาบาล	2	2,088,800	
2	โครงการอบรมหลักสูตรการพยาบาลเฉพาะทางสาขาการพยาบาลผู้ป่วยมะเร็ง รุ่นที่ 25 (Program of Nursing Specialty in Oncology Nursing)	1	1,647,400	
3	โครงการอบรมหลักสูตรแนวทางการให้การปรึกษาผู้ป่วยมะเร็ง หลักสูตร 10 วัน (Genetic Counseling)	1	441,400	
	กลุ่มงานพัฒนานโยบายและยุทธศาสตร์การแพทย์	3	1,900,000	
4	โครงการแลกเปลี่ยนเรียนรู้การดำเนินงานตามนโยบาย Cancer Anywhere ในเขตสุขภาพ	1	500,000	
5	โครงการแลกเปลี่ยนเรียนรู้การดำเนินงาน Service Plan สาขาโรคมะเร็ง	1	700,000	
6	โครงการอบรมเชิงปฏิบัติการ การส่งกล้องปากมดลูกสำหรับสูตินรีแพทย์ ในโครงการคัดกรองมะเร็งปากมดลูกระดับชาติ	1	700,000	

Service Plan

รายละเอียดค่าใช้จ่ายในการสัมมนาและฝึกอบรม/อาเซียน/แพทย์เฉพาะทาง/พัฒนาเครือข่ายวิชาการ/แก้ไขปัญหาสุขภาพฯ ปีงบประมาณ พ.ศ. 2566

หน่วยงาน กลุ่มงานพยาธิวิทยาภาควิภาค

หน่วย : บาท

งบรายจ่าย/โครงการ/หลักสูตร/รายการ	รายละเอียดงบประมาณปี 2566											สถานที่ดำเนินการ (ใส่เครื่องหมาย ✓)		คำชี้แจง (เหตุผลความจำเป็น และผลประโยชน์ที่จะได้รับ)	
	ครั้ง/รุ่น	จำนวนผู้เข้ารับการฝึกอบรม (คน)					ระบุจำนวน / หน่วยนับ		อัตราค่าใช้จ่ายที่ตั้ง		รวมเงิน (บาท)	ราชการ	เอกชน		
		ประเภท ก	ประเภท ข	บุคคลภายนอก	คณะผู้จัด	วิทยากร	รวม	จำนวน	หน่วยนับ	อัตรา ค่าใช้จ่าย					หน่วยนับ
รวมทั้งสิ้น												230,000			
งบรายจ่าย : งบดำเนินงาน															
- ค่าใช้จ่ายในการสัมมนาและฝึกอบรม															
1 โครงการอบรมการตรวจวินิจฉัยโรคมะเร็ง ด้านเซลล์วิทยา (Cancer Diagnosis in Cytology)												230,000	✓		วัตถุประสงค์
ในประเทศ															1. เพื่อเพิ่มศักยภาพของบุคลากรทางการแพทย์สาขาเซลล์วิทยา ในการวินิจฉัย และแปลผลโรคมะเร็งระบบอวัยวะสืบพันธุ์สตรี, ระบบทางเดินหายใจ, น้ำ เจริญช่องท้อง, น้ำ เจริญช่องปอดและโรคมะเร็งระบบอื่นๆ ของร่างกายที่ได้จากการเจาะเจาะชุดเซลล์ด้วยเข็มเล็ก ตามระบบที่เป็นมาตรฐานเดียวกัน
- ค่าวิทยากร (บุคลากรของรัฐ)	1					18	18	3	ชั่วโมง	600	บาท/ชั่วโมง	32,400			2. เพื่อให้ผู้เข้าร่วมอบรมได้เรียนรู้หลักการและวิธีการปฏิบัติเบื้องต้น การวินิจฉัยโรคมะเร็งระบบอวัยวะสืบพันธุ์สตรีและโรคมะเร็งระบบอื่นๆ ของร่างกาย
- ค่าวิทยากร (ไม่ใช่บุคลากรของรัฐ)	1					2	2	2	ชั่วโมง	1,200	บาท/ชั่วโมง	4,800			กลุ่มเป้าหมาย
- ค่าที่พักวิทยากร	1					2	2	3	คืน	1,400	บาท/ชั่วโมง	8,400			- ประเภท ข. จำนวน 80 คน
- ค่าพาหนะ	1					20	20	2	ชั่วโมง	200	บาท/ชั่วโมง	8,000			ประกอบด้วย พยาธิแพทย์ นักวิทยาศาสตร์การแพทย์ เจ้าหน้าที่งานวิทยาศาสตร์-
- ค่าเครื่องบิน	1							2	คน	3,500	บาท/คน	7,000			การแพทย์ จำนวน 80 คน
- ค่าอาหาร	1		80		5	15	100	2	มื้อ	600	บาท/วัน/คน	120,000			- จังหวัด/เขตพื้นที่กลุ่มเป้าหมาย ทั้ง 13 เขตบริการสุขภาพ
- ค่าอาหารว่าง	1		80		5	15	100	4	มื้อ	100	บาท/มื้อ/คน	40,000			- สถานที่ดำเนินการจัด เอกชน
- ค่าวัสดุเครื่องเขียน และอุปกรณ์										9,400	บาท	9,400			ระยะเวลาดำเนินการ ระยะเวลา 3 วันในปีงบประมาณ 2566
															ตัวชี้วัดความสำเร็จ
															1. เจริญปริมาณ จำนวนผู้เข้ารับการอบรมไม่น้อยกว่าร้อยละ 80 ของเป้าหมายที่กำหนด
															2. เจริญคุณภาพ ผู้เข้ารับการอบรมร้อยละ 80 มีความรู้ความสามารถในการปฏิบัติงานทางเซลล์วิทยาในการวินิจฉัยโรคได้เบื้องต้นถูกต้อง ตรงตามมาตรฐาน
															ผลประโยชน์ที่จะได้รับประชาชนได้รับ
															1. ผู้เข้ารับการอบรมได้พัฒนาความรู้และฝึกทักษะในการให้การวินิจฉัยทางเซลล์วิทยาของโรคมะเร็งระบบอวัยวะสืบพันธุ์สตรี, ระบบทางเดินหายใจ, น้ำ เจริญช่องท้อง, น้ำ เจริญช่องปอดและโรคมะเร็งระบบอื่นๆ
															2. ผู้เข้ารับการอบรมได้นำความรู้ไปใช้พัฒนางานในหน่วยงานให้มีคุณภาพ และ มีมาตรฐานการวินิจฉัยทางเซลล์วิทยาสูงขึ้น และสามารถให้การตรวจด้านเซลล์วิทยา ช่วยในการวินิจฉัยโรคร่วมกับวิทยาการด้านอื่นๆ

รายละเอียดค่าใช้จ่ายในการสัมมนาและฝึกอบรม/อาเซียน/แพทย์เฉพาะทาง/พัฒนาเครือข่ายวิชาการ/แก้ไขปัญหามลพิษทางอากาศ ปีงบประมาณ พ.ศ. 2566

หน่วยงาน กลุ่มงานวิชาการพยาบาล

หน่วย : บาท

งบรายจ่าย/โครงการ/หลักสูตร/รายการ	รายละเอียดงบประมาณปี 2566											สถานที่ดำเนินการ (ใส่เครื่องหมาย ✓)		คำชี้แจง (เหตุผลความจำเป็น และผลประโยชน์ที่จะได้รับ)	
	ครั้ง/รุ่น	จำนวนผู้เข้ารับการฝึกอบรม (คน)						ระบุจำนวน / หน่วยนับ		อัตราค่าใช้จ่ายที่ตั้ง		รวมเงิน (บาท)	ราชการ		เอกชน
		ประเภท ก	ประเภท ข	บุคคลภายนอก	คณะผู้จัด	วิทยากร	รวม	จำนวน	หน่วย นับ	อัตรา ค่าใช้จ่าย	หน่วย นับ				
รวมทั้งสิ้น												1,647,400			
งบรายจ่าย : งบดำเนินงาน															
- ค่าใช้จ่ายในการสัมมนาและฝึกอบรม															
2 โครงการอบรมหลักสูตรการพยาบาลเฉพาะทาง	1							16	สัปดาห์			1,647,400		✓	วัตถุประสงค์
สาขาการพยาบาลผู้ปวยมะเร็ง รุ่นที่ 25 (Program of Nursing Specialty in Oncology Nursing)															เพื่อพัฒนาพยาบาลวิชาชีพให้มีความรู้ ความสามารถ คัดกรองเพื่อการวินิจฉัย รักษาโรคมะเร็ง ดูแลการจัดการข้อมูลทางสุขภาพของผู้ป่วยขณะรับการรักษาพยาบาล มีความรู้เชิงลึกเกี่ยวกับพยาธิวิทยาโรคมะเร็ง สาเหตุอาการ การรักษา และสามารถให้การพยาบาลผู้ป่วยมะเร็งที่มีปัญหาซับซ้อน ทั้งในภาวะเฉียบพลัน วิกฤตฉุกเฉิน ภาวะเรื้อรัง และการจัดการกับอาการรบกวนจากโรคและการรักษา โดยใช้หลักฐานเชิงประจักษ์ติดตาม
ในประเทศ															ดูแบบประเมินระดับประคองในระยะลูกกลม และระยะสุดท้ายของผู้ป่วยกลุ่มโรคมะเร็งตลอดจนให้การฟื้นฟูสุขภาพในขณะปลอดโรคมะเร็ง รวมทั้งเฝ้าระวังการเกิดโรคซ้ำได้อย่างมีประสิทธิภาพ
- ค่าวิทยากร ภาคทฤษฎี (ภาครัฐ)								290	ชม	600	บาท/ชม./คน	174,000			
- ค่าวิทยากร ภาคทฤษฎี (ภาคเอกชน)								10	ชม	1,200	บาท/ชม./คน	12,000			
- ค่าวิทยากรภาครัฐ (ภาคปฏิบัติ)					10	10		300	ชม.	300	บาท/ชม./คน	900,000			
- ค่าอาหารกลางวัน (ทฤษฎี)			44			44		10	มื้อ	450	บาท/มื้อ/คน	198,000			
สำหรับผู้อบรม วิทยากรและผู้จัด															
- ค่าอาหารว่างและเครื่องดื่ม (ทฤษฎี)	1		44			44		20	มื้อ	50	บาท/มื้อ/คน	44,000			กลุ่มเป้าหมาย
สำหรับผู้อบรม วิทยากรและผู้จัด															พยาบาลวิชาชีพ จำนวน 40 คนจากโรงพยาบาลภาครัฐและเอกชนส่วนภูมิภาค
- ค่าวัสดุ อุปกรณ์ เครื่องเขียน บ้ายชื่อเพิ่มเอกสาร										12,500	บาท	12,500			ในเครือข่ายเขตรักษาสุขภาพ 12 เขตและส่วนกลาง และที่ปฏิบัติงานหรือทำ
- ค่าวัสดุในการฝึกปฏิบัติศัลยกรรมบำบัด								50	ชุด	400	บาท/ชุด	20,000			การสอนในสาขาวิชาการพยาบาลผู้ปวยโรคมะเร็งและบุคลากร
- ค่าเอกสารประกอบการบรรยาย			40			40				200	บาท/คน	8,000			ของสถาบันมะเร็งแห่งชาติ
- ค่าพิมพ์หนังสือคู่มือหลักสูตร								60	เล่ม	120	บาท/เล่ม	7,200			จังหวัด/เขตพื้นที่กลุ่มเป้าหมาย
- ค่าพาหนะเดินทางวิทยากร								50	เที่ยว	300	บาท/เที่ยว	15,000			ภาคทฤษฎี รูปแบบออนไลน์ร่วมกับสอนสาธิตและฝึกปฏิบัติ ในห้องปฏิบัติการ
- ค่าพาหนะสำหรับผู้ดำเนินการ								20	เที่ยว	200	บาท/เที่ยว	4,000			ภาคปฏิบัติ
- ค่าส่งไปรษณีย์								40	คน	50	บาท/คน	2,000			- หอผู้ป่วยต่างๆ ในหน่วยงานราชการ
ค่าใช้จ่ายในการศึกษาดูงานภายในประเทศ															- ศึกษาดูงานในประเทศหรือต่างประเทศ
- ค่าอาหารในสถานที่เอกชนไม่ครบทุกมื้อ			44			44		4	วัน	550	บาท/มื้อ/คน	96,800			กิจกรรมดำเนินงาน
- ค่าที่พัก			44			44		2	วัน	800	บาท/วัน/คน	70,400			ดำเนินการจัดอบรมทั้งภาคทฤษฎีและภาคปฏิบัติ
- ค่าจ้างเหมารถตู้พร้อมน้ำมันเชื้อเพลิง	4							4	วัน	4,000	บาท/วัน/คัน	64,000			ระยะเวลาดำเนินการ ก.พ - พ.ค. 66
- ค่าของสมนาคุณในการศึกษาดูงาน 4 แห่ง	3									1,500	บาท/แห่ง	4,500			
- ค่าใช้จ่ายในพิธีการอบรม										15,000	บาท	15,000			

งบรายจ่าย/โครงการ/หลักสูตร/รายการ	รายละเอียดงบประมาณปี 2566											สถานที่ดำเนินการ (ใส่เครื่องหมาย ✓)		คำชี้แจง (เหตุผลความจำเป็น และผลประโยชน์ที่จะได้รับ)		
	ครั้ง/รุ่น	จำนวนผู้เข้ารับการฝึกอบรม (คน)					ระบุจำนวน / หน่วยนับ		อัตราค่าใช้จ่ายที่ตั้ง		รวมเงิน (บาท)	ราชการ	เอกชน			
		ประเภท ก	ประเภท ข	บุคคลภายนอก	คณะผู้จัด	วิทยากร	รวม	จำนวน	หน่วย นับ	อัตรา ค่าใช้จ่าย					หน่วย นับ	
2 โครงการอบรมหลักสูตรการพยาบาลเฉพาะทาง สาขาการพยาบาลผู้ป่วยมะเร็ง รุ่นที่ 25 (Program of Nursing Specialty in Oncology Nursing) (ต่อ)	3															<p>ตัวชี้วัดความสำเร็จ</p> <p>เชิงปริมาณ</p> <ul style="list-style-type: none"> - สามารถดำเนินการจัดอบรมสำเร็จตามแผนและมีผู้เข้ารับการอบรมตามเป้าหมาย - การประเมินผลกรอบรม ผู้เข้าอบรมสามารถผ่านเกณฑ์การวัดผลความรู้ <p>เชิงคุณภาพ</p> <ul style="list-style-type: none"> - ระดับความพึงพอใจภาพรวมของการอบรม มีผลการประเมินในระดับ ดี และดีมาก > ร้อยละ 80 - การติดตามประเมินผลภายหลังการอบรม <p>ผลประโยชน์ที่จะได้รับ/ประชาชนได้รับ</p> <ol style="list-style-type: none"> 1. สามารถพัฒนาตนเองจากพยาบาลประจำการไปสู่พยาบาลผู้ชำนาญการพยาบาลเฉพาะทางโรคมะเร็ง 2. สามารถสร้างระบบเครือข่ายกับทีมสุขภาพและแหล่งอำนวยความสะดวก เพื่อให้ผู้ป่วยโรคมะเร็งและครอบครัวได้รับการสอดคล้องกับความต้องการ 3. สถาบันมะเร็งแห่งชาติได้ดำเนินงานสนองตอบวิสัยทัศน์ การกิจในเรื่อง "เป็นผู้นำทางด้านวิชาการและบำบัดรักษาโรคมะเร็งที่ได้มาตรฐานสากล " <p>เป็นแหล่งพัฒนาวิชาการและการเรียนรู้ (Knowledge and Learning) และถ่ายทอดความรู้ด้านการพยาบาลผู้ป่วยโรคมะเร็ง</p>



รายละเอียดค่าใช้จ่ายในการสัมมนาและฝึกอบรม/อาเซียน/แพทย์เฉพาะทาง/พัฒนาเครือข่ายวิชาการ/แก้ไขปัญหาสุขภาพฯ ปีงบประมาณ พ.ศ. 2566

หน่วยงาน กลุ่มงานวิชาการพยาบาล

หน่วย : บาท

งบรายจ่าย/โครงการ/หลักสูตร/รายการ	รายละเอียดงบประมาณปี 2566											สถานที่ดำเนินการ (ใส่เครื่องหมาย ✓)		คำชี้แจง (เหตุผลความจำเป็น และผลประโยชน์ที่จะได้รับ)			
	ครั้ง/วัน	จำนวนผู้เข้ารับการฝึกอบรม (คน)						ระบุจำนวน / หน่วยนับ		อัตราค่าใช้จ่ายที่ตั้ง		รวมเงิน (บาท)	ราชการ		เอกชน		
		ประเภท ก	ประเภท ข	บุคคลภายนอก	คณะผู้จัด	วิทยากร	รวม	จำนวน	หน่วย นับ	อัตรา ค่าใช้จ่าย	หน่วย นับ						
3 โครงการอบรมหลักสูตรแนวทางการให้ การปรึกษาผู้ป่วยมะเร็ง หลักสูตร 10 วัน (Genetic Counseling) (ต่อ)																	ผลประโยชน์ที่จะได้รับ/ประชาชนได้รับ 1 มีรูปแบบการให้การปรึกษาด้านโรคมะเร็งที่ถูกต้อง ดำเนินไปในทิศทางเดียวกันและมีการพัฒนาคุณภาพในการให้การปรึกษาอย่างต่อเนื่อง 2 ผู้รับการอบรมมีโอกาสแลกเปลี่ยนประสบการณ์ สามารถให้บริการปรึกษาด้านโรคมะเร็งได้อย่างมั่นใจ มีประสิทธิภาพ และเป็นแม่แบบในการให้การปรึกษาผู้ป่วยโรคมะเร็งแก่สถาบันต่างๆที่ดูแลผู้ป่วยโรคมะเร็ง 3 ผู้ป่วย ญาติ และครอบครัว คลายความเครียด คลายความวิตกกังวล ความทุกข์ทางใจที่เก็บสะสมไว้ มีความเข้าใจตนเอง และสามารถตัดสินใจเลือกแนวทางในการจัดการกับปัญหาต่างๆ ได้ด้วยตนเองอย่างมั่นใจ



รายละเอียดค่าใช้จ่ายในการสัมมนาและฝึกอบรม/อาเซียน/แพทย์เฉพาะทาง/พัฒนาเครือข่ายวิชาการ/แก้ไขปัญหาลุทธิภาษา ปีงบประมาณ พ.ศ. 2566

หน่วยงาน กลุ่มงานพัฒนานโยบายและยุทธศาสตร์การแพทย์

หน่วย : บาท

งบรายจ่าย/โครงการ/หลักสูตร/รายการ	รายละเอียดงบประมาณปี 2566											สถานที่ดำเนินการ (ใส่เครื่องหมาย ✓)		คำชี้แจง (เหตุผลความจำเป็น และผลประโยชน์ที่จะได้รับ)	
	ครั้ง/รุ่น	จำนวนผู้เข้ารับการฝึกอบรม (คน)					ระบุจำนวน / หน่วยนับ		อัตราค่าใช้จ่ายที่ตั้ง		รวมเงิน (บาท)	ราชการ	เอกชน		
		ประเภท ก	ประเภท ข	บุคคลภายนอก	คณะผู้จัด	วิทยากร	รวม	จำนวน	หน่วย นับ	อัตรา ค่าใช้จ่าย					หน่วย นับ
รวมทั้งสิ้น												500,000			
งบรายจ่าย : งบดำเนินงาน															
- ค่าใช้จ่ายในการสัมมนาและฝึกอบรม															
4 โครงการแลกเปลี่ยนเรียนรู้การดำเนินงาน												500,000	✓		วัตถุประสงค์
ตามนโยบาย Cancer Anywhere															1. เพื่อเพิ่มพูนความรู้ความเข้าใจเกี่ยวกับการบริหารจัดการ เพื่อสนับสนุนให้
ในเขตสุขภาพ															ผู้ป่วยได้รับการรักษา ในโรงพยาบาลที่มีศักยภาพสูงกว่าอย่างเหมาะสม
กิจกรรมที่ 1 นิเทศติดตามแลกเปลี่ยนเรียนรู้การ															2. เพื่อเพิ่มพูนความรู้ความเข้าใจเกี่ยวกับการพัฒนาเทคโนโลยีดิจิทัล
ดำเนินงานตามนโยบาย Cancer Anywhere															เพื่อสนับสนุนระบบการส่งต่อข้อมูลผู้ป่วย
เขตสุขภาพที่ 5															3. เพื่อร่วมขับเคลื่อนนโยบาย "โรคมะเร็งไปรับบริการที่ไหนก็ได้" และการดำเนินงาน
1. ค่าที่พักวิทยากร คณะทำงาน และผู้เข้าร่วมประชุม															งานด้าน CancerResource Utilization and Mapping กรมการแพทย์
- พักเดี่ยว	1	4				4	2	คืน	1,450	บาท/คืน/คน	11,600				ให้เป็นไปอย่างมีประสิทธิภาพ และมีความพร้อมในการพัฒนาการรักษา
- พักคู่	1		6			6	2	คืน	750	บาท/คืน/คน	9,000				โดยใช้เทคโนโลยีที่ทันสมัย
- ผู้เข้าร่วมประชุม	1		60			60	1	คืน	750	บาท/คืน/คน	45,000				กลุ่มเป้าหมาย
2. ค่าอาหารว่างและเครื่องดื่ม	1		100			100	4	มื้อ	50	บาท/มื้อ/คน	20,000				กิจกรรมที่ 1 ผู้บริหารระดับสูงของหน่วยงาน ประกอบด้วย นายแพทย์
3. ค่าอาหารกลางวัน	1		100			100	2	มื้อ	350	บาท/มื้อ/คน	70,000				สาธารณสุขจังหวัด ผู้อำนวยการโรงพยาบาล รองผู้อำนวยการด้านการพยาบาล
4. ค่าอาหารเย็น	1		100			100	1	มื้อ	350	บาท/มื้อ/คน	35,000				แพทย์ผู้รับผิดชอบด้านโรคมะเร็งของโรงพยาบาล ประธานและ
5. ค่าตอบแทนวิทยากร															เลขา Service Plan สาขาโรคมะเร็งระดับเขตสุขภาพและระดับจังหวัด
- วิทยากรภาครัฐ	1				3	3	8	ชม.	600	บาท/ชม./คน	14,400				ผู้รับผิดชอบงานมะเร็ง ผู้ประสานงานมะเร็ง ผู้รับผิดชอบงาน Refer
- วิทยากรฝึกปฏิบัติ	1				5	5	3	ชม.	600	บาท/ชม./คน	9,000				และนักคอมพิวเตอร์ ของแต่ละโรงพยาบาล ในเขตสุขภาพที่ 5 จำนวน 100 คน
6.- ค่าพาหนะวิทยากรและคณะทำงาน	1		10			10			500	บาท/คน	5,000				กิจกรรมที่ 2 ผู้บริหารสถาบันมะเร็งแห่งชาติ
7. ค่าจ้างเหมารถตู้ พร้อมน้ำมันเชื้อเพลิง ทางด่วน	3						1	คัน	4,500	บาท/คัน/วัน	13,500				กิจกรรมดำเนินงาน
- เขตสุขภาพที่ 5															เขียนโครงการ ขออนุมัติโครงการ เตรียมการ ดำเนินการจัดประชุม
8. ค่าวัสดุ เครื่องเขียน และอุปกรณ์									650	บาท	650				จำนวน 12 เขตสุขภาพ และสรุปประเมินผล
															ระยะเวลาดำเนินงาน : 1 ตุลาคม 2565 ถึง 30 กันยายน 2566
กิจกรรมที่ ๒ ติดตามและประเมินผลการดำเนินงาน															ตัวชี้วัดความสำเร็จ
ในเขตสุขภาพ จำนวน 11 เขตสุขภาพ															เชิงปริมาณ : ร้อยละ 100 ระดับความสำเร็จของการดำเนินโครงการ
1. ค่าที่พักวิทยากร คณะทำงาน และผู้เข้าร่วมประชุม															บูรณาการโรคมะเร็งรักษาทุกที่ Cancer Anywhere สัญจร กรมการแพทย์
- พักเดี่ยว	11	3				3	1	คืน	1,450	บาท/คืน/คน	47,850				เชิงคุณภาพ : ร้อยละ 100 ของแผนงาน/โครงการดำเนินงานด้านโรคมะเร็ง
- พักคู่	11		2			2	1	คืน	750	บาท/คืน/คน	16,500				ไปรับบริการที่ไหนก็ได้ (Cancer Anywhere) ที่ดำเนินการตามแผนปฏิบัติการ
2.- ค่าโดยสารเครื่องบิน (ไป-กลับ)	7		5			5			5,000	บาท/คน	175,000				ดำเนินงานได้แล้วเสร็จ
3.- ค่าพาหนะเดินทาง	11		5			5			500	บาท/คน/ครั้ง	27,500				

รายละเอียดค่าใช้จ่ายในการสัมมนาและฝึกอบรม/อาเซียน/แพทย์เฉพาะทาง/พัฒนาเครือข่ายวิชาการ/แก้ไขปัญหาสุภาพฯ ปีงบประมาณ พ.ศ. 2566

หน่วยงาน กลุ่มงานพัฒนานโยบายและยุทธศาสตร์การแพทย์

หน่วย : บาท

งบรายจ่าย/โครงการ/หลักสูตร/รายการ	รายละเอียดงบประมาณปี 2566											สถานที่ดำเนินการ (ใส่เครื่องหมาย ✓)		คำชี้แจง (เหตุผลความจำเป็น และผลประโยชน์ที่จะได้รับ)		
	ครั้ง/รุ่น	จำนวนผู้เข้ารับการฝึกอบรม (คน)						ระบุจำนวน / หน่วยนับ		อัตราค่าใช้จ่ายที่ตั้ง		รวมเงิน (บาท)	ราชการ		เอกชน	
		ประเภท ก	ประเภท ข	บุคคลภายนอก	คณะผู้จัด	วิทยากร	รวม	จำนวน	หน่วย นับ	อัตรา ค่าใช้จ่าย	หน่วย นับ					
รวมทั้งสิ้น												700,000				
งบรายจ่าย : งบดำเนินงาน																
- ค่าใช้จ่ายในการสัมมนาและฝึกอบรม																
6 โครงการอบรมเชิงปฏิบัติการ การส่องกล้องปากมดลูกสำหรับ												700,000	✓		วัตถุประสงค์	
สูตินรีแพทย์ ในโครงการคัดกรองมะเร็งปากมดลูกระดับชาติ															1. เพื่อให้ผู้รับการอบรมพัฒนาคุณภาพการให้บริการด้านการตรวจวินิจฉัย และการรักษา Cervical Intraepithelial Neoplasia โดยการส่องกล้อง Colposcopy & LEEP	
(ในประเทศ)																
กิจกรรมที่ จัดอบรมเชิงปฏิบัติการ การส่องกล้อง																
ปากมดลูกสำหรับสูตินรีแพทย์																
ในโครงการคัดกรองมะเร็งปากมดลูกระดับชาติ																
- ค่าที่พักวิทยากร	2					12	12	3	คืน	1,450	บาท/คืน/คน	104,400				2. เพื่อให้ผู้รับการอบรมเข้าใจขั้นตอนในการสืบค้น และรักษาผู้ป่วยที่มีความผิดปกติของเซลล์เยื่อปากมดลูก
- ค่าที่พักวิทยากรและคณะทำงาน (พักคู่)	2					6	6	3	คืน	750	บาท/คืน/คน	27,000				3. เพื่อให้ผู้เข้าอบรมมีความรู้ ความเข้าใจ วิธีการดูแลรักษากล้อง Colposcopy & LEEP ได้ถูกต้อง
- ค่าอาหารว่างและเครื่องดื่ม	2		130				130	6	มื้อ	35	บาท/มื้อ/คน	54,600				4. เพื่อให้ผู้เข้าอบรมมีความรู้ความเข้าใจ และสามารถให้คำปรึกษาแก่ผู้ป่วยที่เป็นมะเร็งปากมดลูก เข้ามาปรึกษาในโรงพยาบาล
- ค่าอาหารกลางวัน	2		130				130	3	มื้อ	120	บาท/มื้อ/คน	93,600				5. เพื่อพัฒนาระบบส่งต่อ เพื่อการวินิจฉัย และรักษาผู้ป่วยมะเร็งปากมดลูก
- ค่าอาหารเย็น	2		130				130	2	มื้อ	120	บาท/มื้อ/คน	62,400				อย่างครบวงจรปากมดลูกอย่างครบวงจร
- ค่าสมมนาคุณวิทยากรบรรยาย (ภาครัฐ)	6					2	2	2	ชม.	1,200	บาท/ชม./คน	28,800				กลุ่มเป้าหมาย
- ค่าสมมนาคุณวิทยากรบรรยาย (เอกชน)	6					6	6	2	ชม.	600	บาท/ชม./คน	43,200				สูตินรีแพทย์ทั่วประเทศ และพยาบาลวิชาชีพ
- ค่าสมมนาคุณวิทยากรฝึกปฏิบัติ	4					6	6	3	ชม.	600	บาท/ชม./คน	43,200				- ประเภท ข. จำนวน จำนวน 110 คน/ครั้ง
- ค่าเดินทางโดยเครื่องบินสำหรับวิทยากร	2					14	14			4,700	บาท/คน	131,600				- จังหวัด/เขตพื้นที่กลุ่มเป้าหมาย สูตินรีแพทย์และพยาบาลวิชาชีพ
- ค่าพาหนะเดินทางวิทยากรและคณะทำงาน	2		18				18			600	บาท/คน/ครั้ง	21,600				ในเขตสุขภาพที่ 1-12
- ค่าเบี้ยเลี้ยงคณะทำงาน	2		6				6	3	วัน	240	บาท/ครั้ง/คน	8,640				กิจกรรมดำเนินงาน
- ค่าเช่ารถตู้พร้อมน้ำมันเชื้อเพลิง ทางด่วน	4							2	คัน	5,000	บาท/คัน/วัน	40,000				1. เขียนโครงการ จัดประชุมวางแผนงาน เขียนหลักสูตร เขียนวิทยากร
- ค่าเช่ารถตู้พร้อมน้ำมันเชื้อเพลิง ทางด่วน	4							2	คัน	4,500	บาท/คัน/วัน	36,000				2. จัดทำเอกสารประกอบการฝึกอบรมอีกทั้งการจัดทำคู่มือการใช้และการดูแลรักษาเครื่องมือ Colposcopy and LEEP
- ค่าวัสดุอุปกรณ์เครื่องเขียน และป้ายชื่อ										4,960	บาท	4,960				3. จัดการฝึกอบรมแบบบรรยายและภาคปฏิบัติ 3 วัน
																4. สรุปผลและเขียนรายงาน
																ระยะเวลาดำเนินงาน : 1 ตุลาคม 2565 ถึง 30 กันยายน 2566
																ตัวชี้วัดความสำเร็จ : จำนวนแพทย์และพยาบาลที่เข้ารับการอบรม นำความรู้
																ไปใช้ในหน่วยงานหรือจำนวนผู้ป่วยที่ได้รับการทำ Colposcopy
																(ข้อมูลได้จากแบบสอบถามที่ส่งไปถาม)

งบรายจ่าย/โครงการ/หลักสูตร/รายการ	รายละเอียดงบประมาณปี 2566											สถานที่ดำเนินการ (ใส่เครื่องหมาย ✓)		คำชี้แจง (เหตุผลความจำเป็น และผลประโยชน์ที่จะได้รับ)			
	ครั้ง/รุ่น	จำนวนผู้รับการฝึกอบรม (คน)						ระบุจำนวน / หน่วยนับ		อัตราค่าใช้จ่ายที่ตั้ง		รวมเงิน (บาท)	ราชการ		เอกชน		
		ประเภท ก	ประเภท ข	บุคคลภายนอก	คณะผู้จัด	วิทยากร	รวม	จำนวน	หน่วย นับ	อัตรา ค่าใช้จ่าย	หน่วย นับ						
6 โครงการอบรมเชิงปฏิบัติการ การส่องกล้องปากมดลูกสำหรับ สูตินรีแพทย์ ในโครงการคัดกรองมะเร็งปากมดลูกระดับชาติ																	ผลประโยชน์ที่จะได้รับ/ประชาชนได้รับ
(ต่อ)																	1. สูตินรีแพทย์ผู้เข้ารับการอบรมสามารถเข้าใจการทำงานของกล้อง Colposcopy & LEEP
																	2. สูตินรีแพทย์เข้าใจขั้นตอนการตรวจวินิจฉัยด้วยกล้อง Colposcopy & LEEP
																	3. สามารถให้การรักษามะเร็งปากมดลูก Cervical intraepithelial Neoplasia
																	4. ผู้เข้าอบรมมีความรู้ความเข้าใจ และสามารถดูแลรักษากล้อง Colposcopy & LEEP
																	5. ผู้เข้าอบรมสามารถให้คำแนะนำและคำปรึกษาแก่ผู้ป่วยที่เป็นมะเร็งปากมดลูก
																	6. เสริมสร้างความสัมพันธ์และร่วมมือกันในการดูแลผู้ที่มีความผิดปกติของ ปากมดลูกระหว่างแพทย์ของโรงพยาบาลต่างๆ
																	7. สามารถลดอุบัติเหตุ และอัตราการตายจากมะเร็งปากมดลูก



แผนงานยุทธศาสตร์สร้างเสริมให้คนไทยมีสุขภาพที่ดี

โครงการ : โครงการองค์ความรู้ด้านสุขภาพได้รับการพัฒนาอย่างเหมาะสม

กิจกรรม : บูรณาการกับเขตสุขภาพ (ด้าน COE กรมฯ / ที่ไม่อยู่ใน SP / นโยบายกระทรวงหรือประเทศในภาพแผนบูรณาการ เช่น ขยะและสิ่งแวดล้อม เป็นต้น)

หน่วย : บาท

ลำดับ ที่	ชื่อโครงการ	เป้าหมาย (เรื่อง)	จำนวนเงิน	หมายเหตุ
	รวม	1	1,000,000	
	COE	1	1,000,000	
1	โครงการพัฒนาศักยภาพศัลยแพทย์เฉพาะทางนานาชาติ (COE) ด้านการผ่าตัดตัดด้วยวิธีการส่องกล้อง ผ่านทางผนังหน้าท้อง	1	1,000,000	



รายละเอียดค่าใช้จ่ายในการสัมมนาและฝึกอบรม/อาเซียน/แพทย์เฉพาะทาง/พัฒนาเครือข่ายวิชาการ/แก้ไขปัญหาสุขภาพฯ ปีงบประมาณ พ.ศ. 2566

หน่วยงาน กลุ่มงานคัลยศาสตร์

หน่วย : บาท

งบรายจ่าย/โครงการ/หลักสูตร/รายการ	รายละเอียดงบประมาณปี 2566											สถานที่ดำเนินการ (ใส่เครื่องหมาย ✓)		คำชี้แจง (เหตุผลความจำเป็น และผลประโยชน์ที่จะได้รับ)				
	ครั้ง/วัน	จำนวนผู้เข้ารับการฝึกอบรม (คน)					ระบุจำนวน / หน่วยนับ		อัตราค่าใช้จ่ายที่ตั้ง		รวมเงิน (บาท)	ราชการ	เอกชน					
		ประเภท ก	ประเภท ข	บุคคลภายนอก	คณะผู้จัด	วิทยากร	รวม	จำนวน	หน่วย นับ	อัตรา ค่าใช้จ่าย					หน่วย นับ			
รวมทั้งสิ้น															1,000,000			
งบรายจ่าย : งบดำเนินงาน																		
- ค่าใช้จ่ายในการสัมมนาและฝึกอบรม																		
1 โครงการพัฒนาศักยภาพคัลยแพทย์เฉพาะทางนานาชาติ (COE)															1,000,000	✓		วัตถุประสงค์
ด้านการผ่าตัดด้วยวิธีการส่องกล้องผ่านทางผนังหน้าท้อง																		1. เพื่อพัฒนาศักยภาพด้านการผ่าตัดมะเร็งตับและท่อน้ำดีให้แก่คัลยศาสตร์ ด้วยเทคโนโลยีขั้นสูง
ในประเทศ																		2. เพิ่มทุนประสบการณ์ให้เกิดทักษะและความรู้เชี่ยวชาญในการผ่าตัดมะเร็งตับและท่อน้ำดีที่ถูกต้องตามมาตรฐานและทันต่อวิทยาการสมัยใหม่ เพื่อให้เกิดประโยชน์สูงสุดแก่ผู้ป่วย
กิจกรรมที่ 1 ภาคทฤษฎี																		3. เพื่อพัฒนาสร้างการมีส่วนร่วมภาคีเครือข่ายในการพัฒนางานด้าน
1 ค่าตอบแทนวิทยากร																		วิชาการแพทย์
- ภาคบรรยาย	3							5	ชม.	600	บาท/ครั้ง/ชม.	9,000						กลุ่มเป้าหมาย
- ภาคอภิปราย	3							5	ชม.	600	บาท/คน/ชม.	9,000						คัลยแพทย์ แพทย์ประจำบ้านคัลยศัลยกรรม โรงพยาบาลทั่วไป โรงพยาบาลศูนย์
2 ค่ายานพาหนะวิทยากร (ไป-กลับ)								5		400	บาท/คน	2,000						ทั่วประเทศในเขตบริการสุขภาพที่ 1-12 จากโรงพยาบาลในสังกัดขึ้นถึงภาครัฐ
3 ค่าอาหารกลางวันผู้เข้าร่วมอบรม วิทยากร และคณะทำงาน	3		25					25	1	มื้อ	400	บาท/มื้อ/คน	30,000					และเอกชน และจากประเทศกลุ่มอาเซียน จำนวน 3 รุ่น รุ่นละ 6 คน
4 ค่าอาหารว่างและเครื่องดื่มผู้เข้าร่วมอบรม วิทยากร และคณะทำงาน	3		25					25	2	มื้อ	35	บาท/มื้อ/คน	5,250					สถานที่ดำเนินการจัด : สถาบันมะเร็งแห่งชาติ และคณะสัตวแพทย์
กิจกรรมที่ 2 ภาคสาธิตเชิงการปฏิบัติ																		จุฬาลงกรณ์มหาวิทยาลัย
1 ค่าตอบแทนวิทยากร																		กิจกรรมดำเนินงาน
- ภาคสาธิตผ่าตัด	3							5	5	6	ชม.	600	บาท/คน/ชม.	54,000				1 กิจกรรม การทำข้อตกลงบันทึกความร่วมมือระหว่างองค์กร (MOU ; Memorandum of Understanding) ระหว่างสถาบันมะเร็งแห่งชาติ
2 ค่าอาหารกลางวันผู้เข้าร่วมอบรม วิทยากร และคณะทำงาน	3		25					25	1	มื้อ	400	บาท/มื้อ/คน	30,000					และคณะสัตวแพทย์จุฬาลงกรณ์มหาวิทยาลัย
3 ค่าอาหารว่างและเครื่องดื่มผู้เข้าร่วมอบรม วิทยากร	3		25					25	2	มื้อ	35	บาท/มื้อ/คน	5,250					2 กิจกรรม การอบรมเชิงปฏิบัติการ โดยมีวิธีการและรูปแบบกิจกรรมดำเนิน
4 ค่าวัสดุอุปกรณ์ทางการแพทย์ที่ใช้ในการฝึกอบรม (3 ครั้ง)													84,025					โครงการ 3 รุ่น รุ่นละจำนวน 3 วัน คือ
กิจกรรมที่ 3 ภาคปฏิบัติผ่าตัดในสัตว์																		1. ภาคบรรยาย (ทฤษฎี) แบบขั้นสูง (Advanced Course) จำนวน 1 วัน
1 ค่าตอบแทนวิทยากร																		2. ภาคสาธิตเชิงการปฏิบัติ จำนวน 1 วัน
- ภาคสาธิตผ่าตัด	3							5	5	6	ชม.	600	บาท/คน/ชม.	54,000				3. ภาคปฏิบัติผ่าตัดในสัตว์ (แกะ) กรณีศึกษา (Hand On) จำนวน 1 วัน
2 ค่าอาหารกลางวันผู้เข้าร่วมอบรม วิทยากร และคณะทำงาน	3		25					25	1	มื้อ	400	บาท/มื้อ/คน	30,000					ระยะเวลาดำเนินงาน
3 ค่าอาหารว่างและเครื่องดื่มผู้เข้าร่วมอบรม วิทยากร	3		25					25	2	มื้อ	35	บาท/มื้อ/คน	5,250					ดำเนินการ รุ่นที่ 1 เดือนกุมภาพันธ์ พ.ศ. 2566
																		รุ่นที่ 2 เดือนพฤษภาคม พ.ศ. 2566
																		รุ่นที่ 3 เดือนกรกฎาคม พ.ศ. 2566

รายละเอียดค่าใช้จ่ายในการสัมมนาและฝึกอบรม/อาเซียน/แพทย์เฉพาะทาง/พัฒนาเครือข่ายวิชาการ/แก้ไขปัญหาสุขภาพฯ ปีงบประมาณ พ.ศ. 2566

หน่วยงาน กลุ่มงานทันตสาธารณสุข

หน่วย : บาท

งบรายจ่าย/โครงการ/หลักสูตร/รายการ	รายละเอียดงบประมาณปี 2566											สถานที่ดำเนินการ (ใส่เครื่องหมาย ✓)		คำชี้แจง (เหตุผลความจำเป็น และผลประโยชน์ที่จะได้รับ)			
	ครั้ง/รุ่น	จำนวนผู้เข้ารับการฝึกอบรม (คน)					ระบุจำนวน / หน่วยนับ		อัตราค่าใช้จ่ายที่ตั้ง		รวมเงิน (บาท)	ราชการ	เอกชน				
		ประเภท ก	ประเภท ข	บุคคลภายนอก	คณะผู้จัด	วิทยากร	รวม	จำนวน	หน่วย นับ	อัตรา ค่าใช้จ่าย					หน่วย นับ		
1 โครงการพัฒนาศักยภาพคัลยแพทย์เฉพาะทางนานาชาติ (COE)																	ตัวชี้วัดความสำเร็จ :
ด้านการผ่าตัดด้วยวิธีการส่องกล้องผ่านทางหน้าท้อง																	เป้าหมายเชิงผลผลิต (Output) : กลุ่มเป้าหมายผู้เข้ารับการอบรม
(ต่อ)																	เชิงปริมาณ : กลุ่มเป้าหมายผู้เข้ารับการอบรมในโครงการได้ไม่น้อยกว่า ร้อยละ 100
4 ค่าใช้จ่ายเกี่ยวกับการใช้สถานที่																	เชิงคุณภาพ : กลุ่มเป้าหมายผู้เข้ารับการอบรม มีความรู้ ความสามารถ และทักษะในการวินิจฉัย ดูแล และรักษาโรคระบบเรื้อรังตามใบ
- ค่าเช่าสถานที่ภาคปฏิบัติผ่าตัดในสัตว์ (แกะ) กรณีศึกษา (Hand On) ณ คณะสัตวแพทย์จุฬาลงกรณ์มหาวิทยาลัย	3								100,000	บาท/ครั้ง	300,000						ส่วนที่เกี่ยวข้องอย่างถูกต้องอย่างมีมาตรฐาน ร้อยละ 80
5 ค่าใช้จ่ายอุปกรณ์ต่างๆในการฝึกอบรม	3								100,000	บาท/ครั้ง	300,000						เป้าหมายเชิงผลผลิต (Outcome) : กลุ่มเป้าหมายผู้เข้ารับการอบรม
- ค่าเช่าอุปกรณ์เตรียมผ่าตัดในสัตว์ (แกะ) กรณีศึกษา (Hand On) ณ คณะสัตวแพทย์จุฬาลงกรณ์มหาวิทยาลัย																	เชิงปริมาณ : กลุ่มเป้าหมายผู้เข้ารับการอบรมสามารถนำองค์ความรู้ที่ได้ไปใช้ ให้การบริการผู้ป่วยได้ ร้อยละ 80
6 ค่าวัสดุอุปกรณ์ทางการแพทย์ที่ใช้ในการฝึกอบรม (3 ครั้ง)									82,225	บาท	82,225						เชิงคุณภาพ : กลุ่มเป้าหมายผู้เข้ารับการอบรม มีความรู้ ความสามารถ นำองค์ความรู้ที่ได้ไปใช้ให้การบริการผู้ป่วย ได้อย่างมีประสิทธิภาพและประสิทธิผล ร้อยละ 80
																	ผลประโยชน์ที่จะได้รับ/ประชาชนได้รับ
																	ผู้เข้ารับการอบรมได้รับการถ่ายทอดองค์ความรู้ด้านการผ่าตัดระบบเรื้อรัง
																	และต่อทางเดินน้ำดีเพื่อพัฒนาระบบการให้บริการระดับตติยภูมิให้มี ประสิทธิภาพสูงขึ้น



แผนงานยุทธศาสตร์สร้างเสริมให้คนไทยมีสุขภาพที่ดี
 โครงการ : โครงการองค์ความรู้ด้านสุขภาพได้รับการพัฒนาอย่างเหมาะสม
 กิจกรรม : พัฒนาเครือข่ายและแก้ไขปัญหาสุขภาพของประชาชน

หน่วย : บาท

ลำดับ ที่	ชื่อโครงการ	เป้าหมาย (เรื่อง)	จำนวนเงิน	หมายเหตุ
	รวม	5	3,563,350	
	พัฒนาเครือข่ายวิชาการ	0	-	
	การออกหน่วยบริการสุขภาพให้การตรวจคัดกรองในพื้นที่ งานส่งเสริมความรอบรู้ด้านโรคมะเร็ง กลุ่มงานพัฒนานโยบายและยุทธศาสตร์การแพทย์	1	1,524,750	
1	โครงการตรวจคัดกรองมะเร็งเต้านมเชิงรุก	1	1,524,750	
	การรณรงค์ให้ความรู้แก่ประชาชนในพื้นที่เพื่อแก้ไขปัญหาโรคสำคัญด้านสาธารณสุข งานส่งเสริมความรอบรู้ด้านโรคมะเร็ง กลุ่มงานพัฒนานโยบายและยุทธศาสตร์การแพทย์	4	2,038,600	
1	โครงการรณรงค์และส่งเสริมความรอบรู้เพื่อต้านภัยโรคมะเร็ง	1	600,000	
2	โครงการรณรงค์วันต่อต้านโรคมะเร็งแห่งชาติ	1	500,000	
3	โครงการรณรงค์ป้องกันโรคมะเร็งเนื่องในวันมะเร็งโลก	1	494,500	
4	โครงการพัฒนาทักษะด้านการคัดกรองมะเร็งปากมดลูกเชิงรุกรณรงค์ในพื้นที่กรุงเทพมหานคร	1	444,100	



การออกหน่วยบริการสุขภาพให้การตรวจคัดกรองในพื้นที่

รายละเอียดค่าใช้จ่ายในการสัมมนาและฝึกอบรม/อาเขียน/แพทย์เฉพาะทาง/พัฒนาเครือข่ายวิชาการ/แก้ไขปัญหาลูกศรภาพฯ ปีงบประมาณ พ.ศ. 2566

หน่วยงาน กลุ่มงานพัฒนานโยบายและพัฒนาศาสตร์การแพทย์

หน่วย : บาท

งบรายจ่าย/โครงการ/หลักสูตร/รายการ	รายละเอียดงบประมาณปี 2566											สถานที่ดำเนินการ (ใส่เครื่องหมาย ✓)		คำชี้แจง (เหตุผลความจำเป็น และผลประโยชน์ที่จะได้รับ)	
	ครั้ง/รุ่น	จำนวนผู้เข้ารับการฝึกอบรม (คน)					ระบุจำนวน /		อัตราค่าใช้จ่ายที่ตั้ง		รวมเงิน (บาท)	ราชการ	เอกชน		
		ประเภท ก	ประเภท ข	บุคคลภายนอก	คณะผู้จัด	วิทยากร	รวม	จำนวน	หน่วย นับ	อัตรา ค่าใช้จ่าย					หน่วยนับ
รวมทั้งสิ้น												1,524,750			
งบรายจ่าย : งบดำเนินงาน															
- ค่าใช้จ่ายในการแก้ไขปัญหาลูกศรภาพของประชาชนในพื้นที่															
1. โครงการตรวจคัดกรองมะเร็งเต้านมเชิงรุก											1,524,750	✓	✓	วัตถุประสงค์	
ในประเทศ															1 เพื่อสนับสนุนให้ประชาชนกลุ่มเสี่ยงเข้าถึงการตรวจคัดกรองโรคมะเร็งเต้านมด้วยวิธีแมมโมแกรมและอัลตราซาวด์อย่างครอบคลุม
- จ้างเหมาบริการถ่ายภาพแมมโมแกรมการอ่านผลตรวจและการออกผลตรวจ	1			1,600		1,600	1	คน	750	บาท/ราย	1,200,000				2 เพื่อแนะนำและส่งต่อกลุ่มเสี่ยงที่ผลการตรวจผิดปกติให้ได้รับการวินิจฉัยเพิ่มเติมและได้รับการรักษาอย่างทันท่วงที
- จ้างเหมาล้างรถโมบายแมมโมแกรม	6						2	คัน	3,000	บาท/ครั้ง/คัน	36,000				เพิ่มเติมและได้รับการรักษาอย่างทันท่วงที
- จ้างเหมารถตู้รวมค่าน้ำมันเชื้อเพลิงและทางด่วน	12						1	คัน	4,000	บาท/วัน/คัน	48,000				กลุ่มเป้าหมาย
1. ลงพื้นที่ตรวจคัดกรองมะเร็งเต้านม															-สตรีที่มีประวัติครอบครัวหรือญาติสายตรงเป็นมะเร็งเต้านม เช่น แม่ พี่สาว น้องสาว
1.1 ค่าน้ำมันเชื้อเพลิงและค่าทางด่วนรถโมบายแมมโมแกรม	3						2	คัน	7,000	บาท/ครั้ง/คัน	42,000				- สตรีที่มีประวัติการไอซอร์โมนเพศทดแทนติดต่อกันเป็นเวลายาวนานกว่า 5 ปี
1.2 ค่าใช้จ่ายในการเดินทางของคณะทำงาน															- สตรีที่มีอายุมากกว่า 40 ปี ขึ้นไป ที่ปฏิบัติงานในหน่วยงานต่าง ๆ ทั้งภาครัฐและภาคเอกชน
1.2.1 ค่าพาหนะ (กรณีปฏิบัติงานต่างจังหวัด)	1	5				5	12	เที่ยว	400	บาท/วัน/เที่ยว	24,000				จังหวัด/เขตพื้นที่กลุ่มเป้าหมาย
1.2.2 ค่าตอบแทนคณะทำงานนอกเวลาราชการ															- ดำเนินการในพื้นที่กรุงเทพมหานคร ปริมณฑล และต่างจังหวัด
- ระดับปริญญาตรีปฏิบัติงานนอกเวลา	1		3			3	220	ชม.	75	บาท/ชม./คน	49,500				กิจกรรมดำเนินงาน
ราชการในวันทำการ															- ให้บริการตรวจคัดกรองมะเร็งเต้านมเชิงรุก
- ระดับปริญญาตรีปฏิบัติงานนอกเวลา	1		3			3	40	ชม.	75	บาท/ชม./คน	9,000				ระยะเวลาดำเนินการ
ราชการในวันหยุดราชการ															- ระยะเวลาในการดำเนินการ 1 ปี เริ่มจาก 1 ต.ค.65 - 30 ก.ย.66
- ระดับประกาศนียบัตรวิชาชีพชั้นสูง (ปวส.)	1		1			1	220	ชม.	60	บาท/ชม./คน	13,200				ตัวชี้วัดความสำเร็จ
ปฏิบัติงานนอกเวลาราชการในวันทำการ															- ตรวจคัดกรองมะเร็งเต้านมให้กลุ่มเป้าหมายโดยมีผู้รับการตรวจ
- ระดับประกาศนียบัตรวิชาชีพชั้นสูง (ปวส.)	1		1			1	40	ชม.	60	บาท/ชม./คน	2,400				ไม่ถึงกว่า 1,400 ครั้ง
ปฏิบัติงานนอกเวลาราชการในวันหยุดราชการ															- มีการเสนอแนะและส่งต่อกรณีผู้ผลตรวจผิดปกติ ให้ได้รับการดูแลต่อเนื่อง ร้อยละ 100
- ระดับประกาศนียบัตรวิชาชีพ (ปวช.)	1		1			1	220	ชม.	45	บาท/ชม./คน	9,900				เชิงคุณภาพ
ปฏิบัติงานนอกเวลาราชการในวันทำการ															ผู้ผลตรวจผิดปกติได้รับการดูแลต่อเนื่อง ร้อยละ 100
- ระดับมัธยมศึกษาปีที่ 3	1		1			1	220	ชม.	38	บาท/ชม./คน	8,250				- บุคลากรทางการแพทย์และประชาชนพึงพอใจเกี่ยวกับการจัดกิจกรรม
ปฏิบัติงานนอกเวลาราชการในวันทำการ															

รายละเอียดค่าใช้จ่ายในการสัมมนาและฝึกอบรม/อาเซียน/แพทย์เฉพาะทาง/พัฒนาเครือข่ายวิชาการ/แก้ไขปัญหาสุขภาพฯ ปีงบประมาณ พ.ศ. 2566

หน่วยงาน กลุ่มงานพัฒนานโยบายและพัฒนาศาสตร์การแพทย์

หน่วย : บาท

งบรายจ่าย/โครงการ/หลักสูตร/รายการ	รายละเอียดงบประมาณปี 2566											สถานที่ดำเนินการ (ใส่เครื่องหมาย √)		คำชี้แจง (เหตุผลความจำเป็น และผลประโยชน์ที่จะได้รับ)		
	ครั้ง/รุ่น	จำนวนผู้เข้ารับการฝึกอบรม (คน)					ระบุจำนวน / หน่วยนับ		อัตราค่าใช้จ่ายที่ตั้ง		รวมเงิน (บาท)	ราชการ	เอกชน			
		ประเภท ก	ประเภท ข	บุคคลภายนอก	คณะผู้จัด	วิทยากร	รวม	จำนวน	หน่วย นับ	อัตรา ค่าใช้จ่าย					หน่วยนับ	
1. โครงการตรวจคัดกรองมะเร็งเต้านมเชิงรุก																ผลประโยชน์ที่จะได้รับ/ประชาชนได้รับ
(ต่อ)																1 การให้บริการตรวจคัดกรองมะเร็งเต้านมเชิงรุกสามารถครอบคลุม
- ระดับมัธยมศึกษาปีที่ 3	1		1			1	40	ชม.	38	บาท/ชม./คน	1,500					สตรีกลุ่มเป้าหมายได้มากขึ้น
ปฏิบัติงานนอกเวลาราชการในวันหยุดราชการ																2 กลุ่มเสี่ยงที่ผลการตรวจผิดปกติได้รับการวินิจฉัยเพิ่มเติมและได้รับ
1.2.3 ค่าเบี้ยเลี้ยงคณะทำงาน	1		5			5	20	วัน	240	บาท/วัน/คน	24,000					การรักษาอย่างทันที่
(กรณีปฏิบัติงานต่างจังหวัด)																
1.2.4 ค่าที่พักเดี่ยว (โรงแรม)	1		1			1	12	วัน	1,450	บาท/วัน/คน	17,400					
1.2.4 ค่าที่พักคู่ (โรงแรม)	1		4			4	12	วัน	750	บาท/วัน/คน	36,000					
2. ค่าจัดซื้อ Ultrasound Gel									1800	บาท	1,800					



การรณรงค์ให้ความรู้แก่ประชาชนในพื้นที่เพื่อแก้ไขปัญหาโรคสำคัญด้านสาธารณสุข

รายละเอียดค่าใช้จ่ายในการสัมมนาและฝึกอบรม/อาเซียน/แพทย์เฉพาะทาง/พัฒนาเครือข่ายวิชาการ/แก้ไขปัญหาสุขภาพฯ ปีงบประมาณ พ.ศ. 2566

หน่วยงาน กลุ่มงานพัฒนานโยบายและพัฒนายุทธศาสตร์การแพทย์

หน่วย : บาท

งบรายจ่าย/โครงการ/หลักสูตร/รายการ	รายละเอียดงบประมาณปี 2566											สถานที่ดำเนินการ (ใส่เครื่องหมาย ✓)		คำชี้แจง (เหตุผลความจำเป็น และผลประโยชน์ที่จะได้รับ)	
	ครั้ง/รุ่น	จำนวนผู้เข้ารับการฝึกอบรม (คน)					รวม	ระบุจำนวน / หน่วยนับ		อัตราค่าใช้จ่ายที่ตั้ง		รวมเงิน (บาท)	ราชการ		เอกชน
		ประเภท ก	ประเภท ข	บุคคลภายนอก	คณะผู้จัด	วิทยากร		จำนวน	หน่วย นับ	อัตรา ค่าใช้จ่าย	หน่วยนับ				
รวมทั้งสิ้น												600,000			
งบรายจ่าย : งบดำเนินงาน															
- ค่าใช้จ่ายในการแก้ไขปัญหาสุขภาพของประชาชนในพื้นที่															
1 โครงการรณรงค์และส่งเสริมความรอบรู้ เพื่อต้านภัยโรคมะเร็ง												600,000	✓	✓	วัตถุประสงค์
ในประเทศ															1. เพื่อให้ความรู้ที่ถูกต้องเรื่องโรคมะเร็งแก่บุคลากรทางการแพทย์และประชาชน
จัดกิจกรรมรณรงค์และถ่ายทอดความรู้ที่ถูกต้อง															2. เพื่อผลิตและเผยแพร่สื่อความรู้เรื่องโรคมะเร็งที่เหมาะสมสำหรับประชาชนทุกช่วงวัย
เรื่องโรคมะเร็งแก่บุคลากรทางการแพทย์															3. เพื่อพัฒนาแบบประเมินความรอบรู้ด้านโรคมะเร็งสำหรับบุคลากรทางการแพทย์และประชาชน
และประชาชน															4. เพื่อประเมินความรอบรู้ด้านโรคมะเร็งในบุคลากรทางการแพทย์และประชาชน
- ค่าจ้างเหมาจัดกิจกรรมรณรงค์ต้านภัยมะเร็ง	1									200,000	บาท/ครั้ง	200,000			
ทั้งภายในและภายนอกสถาบันมะเร็งแห่งชาติ															ภาคเอกชน
- ค่าจ้างเหมาจัดกิจกรรมรณรงค์ร่วมกับหน่วยงาน	1									100,000	บาท/ครั้ง	100,000			
ภาคเอกชน															กิจกรรมดำเนินงาน
ผลิตและเผยแพร่สื่อความรู้															1. จัดกิจกรรมรณรงค์และถ่ายทอดความรู้ที่ถูกต้องเรื่องโรคมะเร็งแก่บุคลากรทางการแพทย์และประชาชน
เรื่อง โรคมะเร็งที่เหมาะสมสำหรับประชาชนทุกวัย															2. ผลิตและเผยแพร่สื่อความรู้เรื่องโรคมะเร็งที่เหมาะสมสำหรับประชาชนทุกช่วงวัย
- ค่าจ้างเหมาจัดทำนิตยสารและผลิตสื่อ	1						1	ครั้ง	150,000	บาท/ครั้ง		150,000			
เรื่อง โรคมะเร็ง															3. ประเมินความรอบรู้ด้านโรคมะเร็งในบุคลากรทางการแพทย์และประชาชน
- ค่าจ้างเหมาซ่อมบำรุงพิพิธภัณฑ์ขึ้นเอนิเมะเร็ง	1									50,000	บาท/ครั้ง	50,000			
จัดทำและประเมินความรอบรู้ด้านโรคมะเร็ง															ระยะเวลาดำเนินการ : เดือนตุลาคม 2565 - กันยายน 2566
ในบุคลากรทางการแพทย์และประชาชน															ตัวชี้วัดความสำเร็จ
- ค่าจ้างเหมาจัดทำแบบประเมินความรอบรู้ด้านโรคมะเร็ง	1									50,000	บาท	50,000			
สำหรับบุคลากรทางการแพทย์และประชาชน															1. จัดกิจกรรมรณรงค์และถ่ายทอดความรู้ที่ถูกต้องเรื่องโรคมะเร็งแก่บุคลากรทางการแพทย์และประชาชนทั้งภายในและภายนอกไม่ต่ำกว่า 15 ครั้ง/ปี
- ค่าจ้างเหมาประเมินความรอบรู้ด้านโรคมะเร็งใน	1									50,000	บาท	50,000			
บุคลากรทางการแพทย์และประชาชน รวมทั้งรวบรวม															2. ผลิตและเผยแพร่สื่อความรู้เรื่องโรคมะเร็ง ไม่ต่ำกว่า 12 เรื่อง/ปี
ตรวจสอบและวิเคราะห์ข้อมูล															3. มีแบบประเมินความรอบรู้ด้านโรคมะเร็งสำหรับบุคลากรทางการแพทย์และประชาชน อย่างละ 1 ฉบับ

รายละเอียดค่าใช้จ่ายในการสัมมนาและฝึกอบรม/อาเซียน/แพทย์เฉพาะทาง/พัฒนาเครือข่ายวิชาการ/แก้ไขปัญหาสุขภาพฯ ปีงบประมาณ พ.ศ. 2566

หน่วยงาน กลุ่มงานพัฒนานโยบายและพัฒนายุทธศาสตร์การแพทย์

หน่วย : บาท

งบรายจ่าย/โครงการ/หลักสูตร/รายการ	รายละเอียดงบประมาณปี 2566											สถานที่ดำเนินการ (ใส่เครื่องหมาย ✓)		คำชี้แจง (เหตุผลความจำเป็น และผลประโยชน์ที่จะได้รับ)	
	ครั้ง/รุ่น	จำนวนผู้เข้ารับการฝึกอบรม (คน)					รวม	ระบุจำนวน / หน่วยนับ		อัตราค่าใช้จ่ายที่ตั้ง		รวมเงิน (บาท)	ราชการ		เอกชน
		ประเภท ก	ประเภท ข	บุคคลภายนอก	คณะผู้จัด	วิทยากร		จำนวน	หน่วย นับ	อัตรา ค่าใช้จ่าย	หน่วยนับ				
รวมทั้งสิ้น												500,000			
งบรายจ่าย : งบดำเนินงาน															
- ค่าใช้จ่ายในการแก้ไขปัญหาสุขภาพของประชาชนในพื้นที่															
2 โครงการรณรงค์วันต่อต้านโรคมะเร็งแห่งชาติ												500,000		✓	วัตถุประสงค์
- ค่าจ้างเหมาจัดกิจกรรมรณรงค์เนื่องในวันต่อต้านโรคมะเร็งแห่งชาติ	1						1	ครั้ง	500,000	บาท	500,000				1. เพื่อรณรงค์และสร้างความตระหนักเกี่ยวกับการป้องกันโรคมะเร็งให้กับประชาชน
															2. เพื่อประชาสัมพันธ์ให้ประชาชนได้รับรู้ว่ามี 10 ธันวาคมของทุกปีเป็นวันต่อต้านโรคมะเร็งแห่งชาติ
															กลุ่มเป้าหมาย : ประชาชนทั่วไป
															กิจกรรมดำเนินงาน
															1. จ้างเหมาจัดกิจกรรมรณรงค์วันต่อต้านโรคมะเร็งแห่งชาติ
															2. จัดกิจกรรมวันต่อต้านโรคมะเร็งแห่งชาติ
															ระยะเวลาดำเนินการ : เดือนตุลาคม 2565 - กันยายน 2566
															ตัวชี้วัดความสำเร็จ
															เชิงปริมาณ :
															1. มีการประชาสัมพันธ์รณรงค์เนื่องในวันต่อต้านโรคมะเร็งแห่งชาติ
															ทางสื่อ Socil media ทุกภูมิภาคของประเทศ ไม่ต่ำกว่า 3 ช่องทาง
															2. มีประชาชนรับรู้และหรือร่วมแสดงความคิดเห็นในกิจกรรมรณรงค์
															ไม่ต่ำกว่า 2,000 คน
															3. มีประชาชนรับรู้และหรือร่วมแสดงความคิดเห็นในกิจกรรมรณรงค์
															ไม่ต่ำกว่า 2,000 คน
															เชิงคุณภาพ : บุคลากรทางการแพทย์และประชาชนมีความรอบรู้ด้าน
															โรคมะเร็ง ค่าเฉลี่ยความรู้สูงกว่าปี พ.ศ. 2565
															ผลประโยชน์ที่จะได้รับประชาชนได้รับ
															1 ประชาชนเกิดความตระหนักในการป้องกันและเข้ารับการคัดกรอง
															โรคมะเร็ง
															2 ประชาชนได้รับรู้ว่ามี 10 ธ.ค. ของทุกปี เป็นวันต่อต้านโรคมะเร็ง
															แห่งชาติ

รายละเอียดค่าใช้จ่ายในการสัมมนาและฝึกอบรม/อาเซียน/แพทย์เฉพาะทาง/พัฒนาเครือข่ายวิชาการ/แก้ไขปัญหาสุขภาพฯ ปีงบประมาณ พ.ศ. 2566

หน่วยงาน กลุ่มงานพัฒนานโยบายและพัฒนาศาสตร์การแพทย์

หน่วย : บาท

งบรายจ่าย/โครงการ/หลักสูตร/รายการ	รายละเอียดงบประมาณปี 2566											สถานที่ดำเนินการ (ใส่เครื่องหมาย ✓)		คำชี้แจง (เหตุผลความจำเป็น และผลประโยชน์ที่จะได้รับ)	
	ครั้ง/รุ่น	จำนวนผู้เข้ารับการฝึกอบรม (คน)					รวม	ระบุจำนวน / หน่วยนับ		อัตราค่าใช้จ่ายที่ตั้ง		รวมเงิน (บาท)	ราชการ		เอกชน
		ประเภท ก	ประเภท ข	บุคคลภายนอก	คณะผู้จัด	วิทยากร		จำนวน	หน่วย นับ	อัตรา ค่าใช้จ่าย	หน่วยนับ				
รวมทั้งสิ้น												494,500			
งบรายจ่าย : งบดำเนินงาน															
- ค่าใช้จ่ายในการแก้ไขปัญหาสุขภาพของประชาชนในพื้นที่															
3 โครงการรณรงค์ป้องกันโรคมะเร็งเนื่องในวันมะเร็งโลก												494,500	✓		วัตถุประสงค์
ในประเทศ															1. เพื่อพัฒนาศักยภาพบุคลากรพยาบาลกรมราชทัณฑ์ให้มีความรู้เกี่ยวกับโรคมะเร็งชนิดต่าง ๆ รวมถึงสามารถให้การดูแลรักษา และฟื้นฟูสมรรถภาพผู้ต้องขังที่ป่วยด้วยโรคมะเร็งได้อย่างมีเป้าหมายยิ่งขึ้น
กิจกรรมที่ 1 กิจกรรมรณรงค์ป้องกันโรคมะเร็งเนื่องในวันมะเร็งโลก															2. เพื่อคัดกรองมะเร็งปากมดลูกด้วยวิธี HPV DNA test และคัดกรองมะเร็งเต้านมด้วยวิธีแมมโมแกรมให้กับผู้ต้องขัง
- ค่าจ้างเหมาจัดกิจกรรมรณรงค์ป้องกันโรคมะเร็งเนื่องในวันมะเร็งโลก ประชาสัมพันธ์กิจกรรมตรวจคัดกรองมะเร็งเต้านมด้วยวิธีแมมโมแกรม (40 ราย) และจัดพิธีเปิดกิจกรรม							1	ครั้ง	365,000	บาท/ครั้ง	365,000				3. เพื่อรณรงค์และส่งเสริมความรู้เกี่ยวกับปัจจัยเสี่ยง การป้องกัน และเสริมสร้างพฤติกรรมการป้องกันโรคมะเร็งให้กับผู้ต้องขัง
กิจกรรมที่ 2 จัดอบรมเชิงปฏิบัติการ (หลักสูตรระยะสั้น 3 วัน) เพื่อให้ความรู้ด้านการดูแลผู้ป่วยโรคมะเร็งสำหรับพยาบาลวิชาชีพ ของกรมราชทัณฑ์ (ในหน่วยงานราชการ)															กลุ่มเป้าหมาย
- ค่าอาหารกลางวัน	3	100				100	1	มื้อ	120	บาท/มื้อ/คน	36,000				- ผู้ต้องขัง จำนวน 1,200 คน
- ค่าอาหารว่างและเครื่องดื่ม	3	100				100	2	มื้อ	35	บาท/มื้อ/คน	21,000				- บุคลากรพยาบาลกรมราชทัณฑ์ จำนวน 100 คน
- ค่าตอบแทนวิทยากรภาครัฐ	3						7	ชม.	600	บาท/ชม./วัน	12,600				พื้นที่เป้าหมาย : ทั้งหมดสถานโรงพยาบาลราชทัณฑ์ และทั้งหมดสถานหญิงกลาง
- ค่าตอบแทนวิทยากรกลุ่ม	1				4	4	3	ชม.	600	บาท/ชม./คน	7,200				ระยะเวลาดำเนินการ : เดือน 1 ตุลาคม 2565 - 31 มีนาคม 2566
- ค่าหน่วย CNEU จากสภาการพยาบาล											4,000				ตัวชี้วัดความสำเร็จ
- ค่าวัสดุใส่เอกสาร							100	ใบ	100	บาท/ใบ	10,000				เป้าหมายเชิงผลผลิต (Output)
กิจกรรมที่ 3 กิจกรรมฝึกอบรมให้ความรู้ด้านการป้องกันมะเร็งปากมดลูก และตรวจคัดกรองมะเร็งปากมดลูกด้วยวิธี HPV DNA test ให้กับผู้ต้องขังหญิง (ในหน่วยงานราชการ)															เชิงปริมาณ
- ค่าอาหารกลางวันคณะทำงาน	5	10				10	1	มื้อ	120	บาท/มื้อ/คน	6,000				- จำนวนผู้ต้องขังที่ได้รับการคัดกรองมะเร็งปากมดลูกด้วยวิธี HPV DNA test ไม่ต่ำกว่า 1,000 คน
- ค่าอาหารว่างและเครื่องดื่มคณะทำงาน	5	10				10	2	มื้อ	35	บาท/มื้อ/คน	3,500				- จำนวนผู้ต้องขังที่ผลตรวจผิดปกติได้รับคำแนะนำส่งต่อ และได้รับการดูแลต่อเนื่อง ทุกคน
- ค่าตอบแทนวิทยากรกลุ่ม	5				3	3	2	ชม.	600	บาท/ชม./คน	18,000				- จำนวนบุคลากรพยาบาลกรมราชทัณฑ์ที่ได้รับการฝึกอบรมไม่ต่ำกว่า 90 คน
- ค่าตอบแทนคณะทำงานนอกเวลาราชการระดับปริญญาตรี		7				7	20	ชม.	80	บาท/ชม./คน	11,200				- ผู้ต้องขังได้รับความรู้เกี่ยวกับมะเร็งปากมดลูกไม่ต่ำกว่า 1,000 คน

รายละเอียดค่าใช้จ่ายในการสัมมนาและฝึกอบรม/อาเซียน/แพทย์เฉพาะทาง/พัฒนาเครือข่ายวิชาการ/แก้ไขปัญหาสุขภาพฯ ปีงบประมาณ พ.ศ. 2566

หน่วยงาน กลุ่มงานพัฒนานโยบายและพัฒนาศาสตร์การแพทย์

หน่วย : บาท

งบรายจ่าย/โครงการ/หลักสูตร/รายการ	รายละเอียดงบประมาณปี 2566											สถานที่ดำเนินการ (ใส่เครื่องหมาย ✓)		คำชี้แจง (เหตุผลความจำเป็น และผลประโยชน์ที่จะได้รับ)			
	ครั้ง/รุ่น	จำนวนผู้เข้ารับการฝึกอบรม (คน)						ระบุจำนวน /		อัตราค่าใช้จ่ายที่ตั้ง		รวมเงิน (บาท)	ราชการ		เอกชน		
		ประเภท ก	ประเภท ข	บุคคลภายนอก	คณะผู้จัด	วิทยากร	รวม	จำนวน	หน่วย นับ	อัตรา ค่าใช้จ่าย	หน่วยนับ						
3 โครงการรณรงค์ป้องกันโรคเอดส์และโรคติดต่อทางเพศสัมพันธ์ในวันเอดส์โลก																	- บุคลากรพยาบาลกรมราชทัณฑ์มีความรู้เรื่องการดูแลผู้ป่วยเอดส์เพิ่มขึ้น ร้อยละ 90
(ต่อ)																	เป้าหมายเชิงผลลัพธ์ (Outcome)
																	เชิงปริมาณ
																	- จำนวนผู้ต้องขังที่มีทัศนคติที่ดีและความพึงพอใจ ไม่ต่ำกว่า 1,000 คน
																	- จำนวนบุคลากรพยาบาลกรมราชทัณฑ์ที่มีทัศนคติที่ดี ไม่ต่ำกว่า 80 คน
																	เชิงคุณภาพ
																	- บุคลากรพยาบาลกรมราชทัณฑ์ที่มีทัศนคติที่ดี บุคลากรมีความพึงพอใจในระดับดีมาก หรือระดับดี
																	- ผู้ต้องขังที่มีทัศนคติที่ดีและความพึงพอใจ
																	ผลประโยชน์ที่จะได้รับ/ประชาชนได้รับ
																	1. บุคลากรพยาบาลกรมราชทัณฑ์ มีความรู้เกี่ยวกับโรคเอดส์ชนิดต่างๆ รวมถึงสามารถให้การดูแลรักษา และฟื้นฟูสมรรถภาพผู้ต้องขังที่ป่วยด้วยโรคเอดส์ได้อย่างมั่นใจมากยิ่งขึ้น
																	2. มีการคัดกรองเอดส์ปากมดลูกด้วยวิธี HPV DNA test และเอดส์เรื้อรัง และเอดส์เรื้อรังด้วยวิธีเอดส์โมโนแกรม ให้กับผู้ต้องขัง
																	3. ผู้ที่มีผลการตรวจคัดปกติได้รับการตรวจเพิ่มเติม การวินิจฉัย และการดูแลรักษาอย่างต่อเนื่อง
																	4. ผู้ต้องขังมีความรู้เรื่องโรคเอดส์ ป้องกันเอดส์ การป้องกัน และมีพฤติกรรมป้องกันการเอดส์



รายละเอียดค่าใช้จ่ายในการสัมมนาและฝึกอบรม/อาเซียน/แพทย์เฉพาะทาง/พัฒนาเครือข่ายวิชาการ/แก้ไขปัญหาสุขภาพฯ ปีงบประมาณ พ.ศ. 2566

หน่วยงาน กลุ่มงานพัฒนานโยบายและพัฒนายุทธศาสตร์การแพทย์

หน่วย : บาท

งบรายจ่าย/โครงการ/หลักสูตร/รายการ	รายละเอียดงบประมาณปี 2566											สถานที่ดำเนินการ (ใส่เครื่องหมาย ✓)		คำชี้แจง (เหตุผลความจำเป็น และผลประโยชน์ที่จะได้รับ)	
	ครั้ง/รุ่น	จำนวนผู้เข้ารับการฝึกอบรม (คน)					ระบุจำนวน / หน่วยนับ		อัตราค่าใช้จ่ายที่ตั้ง		รวมเงิน (บาท)	ราชการ	เอกชน		
		ประเภท ก	ประเภท ข	บุคคลภายนอก	คณะผู้จัด	วิทยากร	รวม	จำนวน	หน่วย นับ	อัตรา ค่าใช้จ่าย					หน่วยนับ
รวมทั้งสิ้น												444,100			
งบรายจ่าย : งบดำเนินงาน															
- ค่าใช้จ่ายในการแก้ไขปัญหาสุขภาพของประชาชนในพื้นที่															
4. โครงการพัฒนาทักษะด้านการคัดกรองมะเร็งปอดลูก เชิงรุกนำร่องในพื้นที่กรุงเทพมหานคร												444,100	✓	✓	วัตถุประสงค์
ในประเทศ															1. เพื่อถ่ายทอดองค์ความรู้เกี่ยวกับการตรวจคัดกรองมะเร็งปอดลูก ให้กับบุคลากรประจำศูนย์บริการสาธารณสุข อาสาสมัครสาธารณสุข กรุงเทพมหานคร และประชาชนทั่วไป
กิจกรรมที่ 1 จัดประชุมวางแผนการจัดกิจกรรม (Teleconference) (ไม่มีค่าใช้จ่าย)															2. เพื่อช่วยคัดกรองมะเร็งปอดลูกให้กับประชาชนกลุ่มเสี่ยงด้วยบริการ เชิงรุกร่วมกับสำนักงานเมืองกรุงเทพมหานคร
กิจกรรมที่ 2 จัดอบรมเชิงปฏิบัติการเพื่อพัฒนาทักษะด้านการ คัดกรองมะเร็งปอดลูกเชิงรุกให้กับบุคลากรประจำศูนย์บริการ สาธารณสุขกรุงเทพมหานคร															กลุ่มเป้าหมาย - บุคลากรประจำศูนย์บริการสาธารณสุข กรุงเทพมหานคร จำนวน 150 คน - อาสาสมัครสาธารณสุขกรุงเทพมหานคร (อสส.) และประชาชนทั่วไป จำนวน 600 คน
- ค่าอาหารกลางวัน (ผู้เข้ารับการอบรม, วิทยากร และคณะผู้จัดงาน)	1		165			165	1	มื้อ	600	บาท/มื้อ/คน	99,000				พื้นที่เป้าหมาย : กรุงเทพมหานคร
- ค่าอาหารว่างและเครื่องดื่ม (ผู้เข้ารับการอบรม, วิทยากร และคณะผู้จัดงาน)	1		165			165	2	มื้อ	150	บาท/มื้อ/คน	49,500				ระยะเวลาดำเนินการ : เดือน 1 ตุลาคม 2565 - 30 กันยายน 2566
- ค่าเช่าห้องประชุมเพื่อจัดอบรม									10,000	บาท	10,000				ตัวชี้วัดความสำเร็จ
- ค่าตอบแทนวิทยากรภาครัฐ															เป้าหมายเชิงผลผลิต (Output)
- วิทยากรภาคบรรยาย	1				3	3	1	ชม.	600	บาท/คน/ชม.	1,800				เชิงปริมาณ - มีการจัดกิจกรรมให้ความรู้และคัดกรองมะเร็งปอดลูกในพื้นที่ กรุงเทพมหานคร พื้นที่ กทม. มีการขับเคลื่อนด้านการป้องกันและควบคุม
- วิทยากรกลุ่ม	1				9	9	3	ชม.	600	บาท/คน/ชม.	16,200				เชิงคุณภาพ - ประชาชนในชุมชนมีความรู้ความเข้าใจเกี่ยวกับมะเร็งปอดลูก และได้รับการคัดกรองตามชุดสิทธิประโยชน์เพิ่มขึ้น พื้นที่ กทม. มีการขับเคลื่อนด้านการป้องกันและควบคุมมะเร็งปอดลูกเพิ่มขึ้น อย่างน้อย 12 แห่ง
- ค่าตอบแทนวิทยากรภาคเอกชน															เป้าหมายเชิงผลลัพธ์ (Outcome)
- วิทยากรภาคบรรยาย	1				1	1	1	ชม.	1,200	บาท/คน/ชม.	1,200				เชิงปริมาณ จำนวนผู้เข้ารับการอบรม มีการประเมินความรู้ความเข้าใจเกี่ยวกับ มะเร็งปอดลูกและมีการคัดกรองมะเร็งปอดลูกเชิงรุกที่ก่อน-หลัง การอบรมอย่างน้อยร้อยละ 95
- วิทยากรกลุ่ม	1				1	1	3	ชม.	1,200	บาท/คน/ชม.	3,600				

รายละเอียดค่าใช้จ่ายในการสัมมนาและฝึกอบรม/อาเขียน/แพทย์เฉพาะทาง/พัฒนาเครือข่ายวิชาการ/แก้ไขปัญหาสุขภาพฯ ปีงบประมาณ พ.ศ. 2566

หน่วยงาน กลุ่มงานพัฒนานโยบายและพัฒนาศาสตร์การแพทย์

หน่วย : บาท

งบรายจ่าย/โครงการ/หลักสูตร/รายการ	รายละเอียดงบประมาณปี 2566											สถานที่ดำเนินการ (ใส่เครื่องหมาย ✓)		คำชี้แจง (เหตุผลความจำเป็น และผลประโยชน์ที่จะได้รับ)				
	ครั้ง/วัน	จำนวนผู้เข้ารับการฝึกอบรม (คน)						ระบุจำนวน / หน่วยนับ		อัตราค่าใช้จ่ายที่ตั้ง		รวมเงิน (บาท)	ราชการ		เอกชน			
		ประเภท ก	ประเภท ข	บุคคลภายนอก	คณะผู้จัด	วิทยากร	รวม	จำนวน	หน่วย นับ	อัตรา ค่าใช้จ่าย	หน่วยนับ							
4. โครงการพัฒนาทักษะด้านการคัดกรองมะเร็งปากมดลูก																		
เชิงรุกนำร่องในพื้นที่กรุงเทพมหานคร																		- ประชาชนในพื้นที่ 12 ศูนย์ฯ ได้รับการตรวจคัดกรองมะเร็งปากมดลูก
(ต่อ)																		อย่างน้อย 600 คน
กิจกรรมที่ 3 จัดอบรมให้ความรู้ด้านการป้องกันโรคมะเร็ง																		เชิงคุณภาพ
ปากมดลูกและตรวจคัดกรองมะเร็งปากมดลูกด้วยวิธี																		- มีความรู้ความเข้าใจเกี่ยวกับมะเร็งปากมดลูกและมีการคัดกรอง
HPV Self-Sampling ให้กับอาสาสมัครสาธารณสุข																		มีการประเมินความรู้ความเข้าใจเกี่ยวกับมะเร็งปากมดลูกเชิงรุกมะเร็ง
กรุงเทพมหานคร (อสส.) และประชาชนทั่วไป																		ปากมดลูกและมีการคัดกรองมะเร็งปากมดลูกเชิงรุกทั้งก่อน-หลังการอบรม
- ค่าอาหารกลางวัน (ผู้เข้ารับการอบรม, วิทยากร	12		50			50	1	มื้อ	120	บาท/มื้อ/คน	72,000							อย่างน้อยร้อยละ 95
และคณะผู้จัดงาน)																		- การปรับเปลี่ยนพฤติกรรมการป้องกันและลดปัจจัยเสี่ยงต่อมะเร็ง
- ค่าอาหารว่างและเครื่องดื่ม (ผู้เข้ารับการอบรม, วิทยากร	12		50			50	2	มื้อ	35	บาท/มื้อ/คน	42,000							ปากมดลูก มีการติดตามประเมินความรู้และพฤติกรรมกรรมการป้องกัน
และคณะผู้จัดงาน)																		มะเร็งปากมดลูกของประชาชนหลังการจัดกิจกรรม 3 เดือน
- ค่าตอบแทนวิทยากรภาครัฐ	12				2	2	3	ชม.	600	บาท/ชม./ชม.	43,200							ผลประโยชน์ที่จะได้รับ/ประชาชนได้รับ
- ค่าตอบแทนคณะทำงานนอกเวลาราชการ																		1. บุคลากรประจำศูนย์บริการสาธารณสุข กรุงเทพมหานคร อาสาสมัคร
- ระดับปริญญาตรี																		สาธารณสุข กรุงเทพมหานคร (อสส.) และประชาชนกลุ่มเป้าหมาย
- ปฏิบัติงานนอกเวลาราชการในวันราชการ			10			10	48	ชม.	80	บาท/คน/ชม.	38,400							มีความรู้ความเข้าใจเกี่ยวกับการตรวจคัดกรองมะเร็งปากมดลูกเพิ่มขึ้น
- ปฏิบัติงานในวันหยุดราชการ			10			10	84	ชม.	80	บาท/คน/ชม.	67,200							2. ประชาชนกลุ่มเสี่ยงในเขตกรุงเทพมหานครได้รับการตรวจคัดกรอง
																		มะเร็งปากมดลูกด้วยบริการเชิงรุกเพิ่มขึ้น



งบลงทุน

รายละเอียดงบประมาณ (ครุภัณฑ์ + ที่ดินและสิ่งก่อสร้าง)

ลำดับที่	รายการ	ราคาต่อหน่วย	จำนวนหน่วย	งบประมาณ	หมายเหตุ
	รวมทั้งสิ้น		475	208,549,180.56	
	ครุภัณฑ์		464	154,019,967.56	
	ที่ดินและสิ่งก่อสร้าง		11	54,529,213.00	
	ครุภัณฑ์		464	154,019,967.56	
	ราคาต่ำกว่าเกณฑ์		210	379,394.00	
	กลุ่มงานพัสดุและบำรุงรักษา		152	200,995	
1	โทรศัพท์สำนักงาน (ไร้สาย)	1,000	50	50,000	
2	โทรศัพท์สำนักงาน (มีสาย)	2,000	10	20,000	
3	เก้าอี้แบบมีเท้าแขน	3,000	10	30,000	
4	พัดลมดูดอากาศติดกระจก	1,081	25	27,025	
5	พัดลมดูดอากาศฝิ่งผนังปูน	1,365	10	13,650	
6	พัดลมโคจรติดเพดาน 16 นิ้ว	1,048	15	15,720	
7	พัดลมโคจรติดผนัง 16 นิ้ว	1,320	30	39,600	
8	เครื่องมือวัดความถ่วงจำเพาะแบตเตอรี่	1,500	1	1,500	
9	แคลมป์มิเตอร์	3,500	1	3,500	
	กลุ่มงานเภสัชกรรม		3	17,000	
10	ตู้เย็นขนาด 7 คิวบิกฟุต	9,000	1	9,000	

ลำดับที่	รายการ	ราคาต่อหน่วย	จำนวนหน่วย	งบประมาณ	หมายเหตุ
11	เครื่องสแกนบาร์โค้ด	4,000	2	8,000	
	กลุ่มงานวิสัญญีวิทยา		10	12,000	
12	เก้าอี้ขาเหล็ก ที่นั่งกลม	1,200	10	12,000	
	กลุ่มงานศัลยศาสตร์		16	57,000	
13	เก้าอี้ขาเหล็ก ที่นั่งกลม	1,200	10	12,000	
14	โซฟา 1 ที่นั่ง	7,500	6	45,000	
	กลุ่มงานพยาบาลผู้ป่วยใน		12	36,952	
15	เก้าอี้สำนักงานเบาะหนังขาไฟเบอร์	1,350	3	4,050	
16	เก้าอี้บาร์ที่นั่งสี่เหลี่ยมล้อเลื่อนขาเหล็ก	2786	7	19,502	
17	ตู้เย็น 5.2 คิวบิกฟุต	6,700	2	13,400	
	กลุ่มงานดิจิทัลการแพทย์		17	55,447	
18	เก้าอี้สำนักงาน	3,000	12	36,000	
19	โต๊ะวางเครื่องปริ้นเตอร์	3,531	2	7,062	
20	โต๊ะเคาน์เตอร์หน้าตรง	5,885	1	5,885	
21	ตู้เอกสารเตี้ยโล่ง	2,000	1	2,000	
22	ตู้เอกสารเตี้ย 2 ล้นชักพร้อมฐานรองตู้เอกสาร	4,500	1	4,500	



ลำดับที่	รายการ	ราคาต่อหน่วย	จำนวนหน่วย	งบประมาณ	หมายเหตุ
	ครุภัณฑ์ ราคาต่ำกว่า 1 ล้านบาท		243	13,367,620.00	
	กลุ่มงานพัสดุและบำรุงรักษา		1	35,000	
1	เครื่องทดสอบค่าปริมาณลม(Multifunction Concentrator indicator)	35,000	1	35,000	-
	กลุ่มงานโสต ศอ นาสิก		1	265,200	
2	ชุดกล้องส่องตรวจโพรงจมูก	265,200	1	265,200	
	กลุ่มงานวิสัญญีวิทยา		1	100,000	
3	เครื่องให้ความอบอุ่นชนิดเป่าลมร้อนระบบ Forced - airwarming	100,000	1	100,000	
	กลุ่มงานศัลยศาสตร์		2	500,000	
4	ชุดจัดทำคนไข้ระหว่างผ่าตัดในท่าLithotomy (Stirrup)	250,000	2	500,000	
	กลุ่มงานรังสีวินิจฉัยและเวชศาสตร์นิวเคลียร์		3	2,250,000	
5	ชุดคอมพิวเตอร์พร้อมจออ่านภาพเอกซเรย์ดิจิตอลขนาดไม่น้อยกว่า 6 ล้านพิกเซล ชนิดจอเดี่ยว (Diagnostic Workstation 6 MP Monitor Fusion)	750,000	3	2,250,000	
	กลุ่มงานมะเร็งนรีเวช		2	699,320	
6	เครื่องจี้ปากมดลูกด้วยความร้อน (cervix coagulator)	402,320	1	402,320	
7	ชุดอุปกรณ์ถ่างขยายสำหรับใช้ในห้องผ่าตัด (Retracto Kits)	297,000	1	297,000	

ลำดับที่	รายการ	ราคาต่อหน่วย	จำนวนหน่วย	งบประมาณ	หมายเหตุ
	กลุ่มงานพยาธิวิทยาคลินิกและเทคนิคการแพทย์		2	600,000	
8	ตู้เย็นเก็บเลือดไม่น้อยกว่า 590 ลิตร	500,000	1	500,000	
9	ตู้เย็นเก็บน้ำยา ขนาด 11.5 คิวบิกฟุต	100,000	1	100,000	
	กลุ่มงานเภสัชกรรม		5	194,500	
10	ตู้เย็นควบคุมอุณหภูมิสำหรับเก็บยา 2 ประตู 35 คิวบิกฟุต	75,000	1	75,000	
11	เครื่องสำรองไฟ สำหรับตู้ผสมยาเคมีบำบัด 2000VA/1800W	40,000	2	80,000	
12	ตู้เย็น 9 คิวบิกฟุต 2 ประตู	14,500	1	14,500	
13	อุปกรณ์ไร้สายวัดและบันทึก อุณหภูมิ, ความชื้น	25,000	1	25,000	
	กลุ่มงานโภชนศาสตร์		1	35,000	
14	ชุดโมเดลอาหาร	35,000	1	35,000	
	กลุ่มงานพยาบาลผู้ป่วยใน		5	595,000	
15	ที่นอนกันแผลกดทับและเอกซเรย์ได้	37,500	2	75,000	
16	โซฟา	20,000	2	40,000	
17	เครื่องกระตุ้นหัวใจด้วยไฟฟ้าชนิด 2 เฟส และวัดค่าสัญญาณชีพผู้ป่วยพร้อมวัดภาวะวัดปริมาณก๊าซคาร์บอนไดออกไซด์ในการหายใจออกแบบจอภาพสีพร้อมวัดคุณภาพของการกอดหน้าอก	480,000	1	480,000	เพิ่ม
	กลุ่มงานพยาบาลผู้ป่วยนอก		3	872,900	
18	เครื่องตรวจคลื่นไฟฟ้าหัวใจชนิด 12 ลีด	298,000	1	298,000	เปลี่ยนชื่อราคา

ลำดับที่	รายการ	ราคาต่อหน่วย	จำนวนหน่วย	งบประมาณ	หมายเหตุ
19	เตียงตรวจทางสูตินรีเวชกรรมชนิดควบคุมการทำงานด้วยไฟฟ้า	550,000	1	550,000	เปลี่ยนชื่อ
20	เครื่องดูดเสมหะไฟฟ้าแบบเคลื่อนที่ได้ชนิดมีแบตเตอรี่	24,900	1	24,900	
	กลุ่มงานดิจิทัลการแพทย์		214	6,610,000	
21	ระบบCDSS(Clinical Decision Support Systems)ในระบบสารสนเทศโรงพยาบาล	300,000	1	300,000	
22	ระบบจ่ายยาผู้ป่วยใน	300,000	1	300,000	
23	ระบบจัดเก็บข้อมูลผู้ใช้งานระบบสารสนเทศโรงพยาบาล	100,000	1	100,000	
24	ระบบ informed consent ในระบบสารสนเทศโรงพยาบาล	200,000	1	200,000	
25	เครื่องคอมพิวเตอร์	31,000	160	4,960,000	
26	เครื่องคอมพิวเตอร์ชนิดพกพา (แท็บเล็ต)	15,000	50	750,000	
	กลุ่มงานวิจัยถ่ายทอดและสนับสนุนวิชาการ		3	610,700	
27	เครื่องผสมสัญญาณเสียง 16 ช่อง สำหรับห้องประชุม	29,960	1	29,960	
28	จอ LED ภายในอาคารสำหรับห้องประชุม (LED P2.5) ขนาด 1.92 x 2.56	536,240	1	536,240	
29	เครื่องพิมพ์บัตร (รุ่นพิมพ์หน้าเดียว)	44,500	1	44,500	เพิ่ม
	ครุภัณฑ์ ราคาสูงกว่า 1 ล้านบาท		11	140,272,953.56	
	กลุ่มงานพัสดุและบำรุงรักษา		1	4,700,000	
1	เครื่องกำเนิดไฟฟ้า ขนาด 500 กิโลวัตต์	4,700,000	1	4,700,000	
	กลุ่มงานศิลปศาสตร์		2	6,000,000	
2	เตียงผ่าตัด	2,000,000	1	2,000,000	

ลำดับที่	รายการ	ราคาต่อหน่วย	จำนวนหน่วย	งบประมาณ	หมายเหตุ
3	ชุดเครื่องมือผ่าตัดส่องกล้อง	4,000,000	1	4,000,000	
	กลุ่มงานมะเร็งนรีเวช		1	282,954	
4	เครื่องจีและตัดด้วยคลื่นวิทยุความถี่สูง พร้อมเครื่องดูดควัน (งบประมาณทั้งสิ้น 1,650,000 บาท) ได้รับงบค่าเสื่อม สปสช.ปี 2566 1,367,046.44 บาท	282,953.56	1	282,954	
	กลุ่มงานรังสีรักษา		1	69,490,000	
5	ระบบบริหารจัดการข้อมูลทางรังสี พร้อมชุดปรับศักยภาพและอุปกรณ์ควบคุมคุณภาพลำรังสี สำหรับเครื่องฉายรังสีแบบเกลียวหมุน (The Data Management System with Upgrading Kit and Quality Assurance Tool for Helical Radiation Machine)	69,490,000	1	69,490,000	เพิ่ม
	กลุ่มงานรังสีวินิจฉัยและเวชศาสตร์นิวเคลียร์		3	48,000,000	
6	อุปกรณ์จัดเก็บข้อมูลภาพถ่ายทางการแพทย์ระบบดิจิทัล	1,500,000	2	3,000,000	
7	เครื่องถ่ายภาพรังสีแกมมาหลายระนาบพร้อมเอกซเรย์คอมพิวเตอร์ (SPECT/CT)	45,000,000	1	45,000,000	เพิ่ม
	กลุ่มงานดิจิทัลการแพทย์		3	11,800,000	
8	ระบบการวางแผนทรัพยากร ERP (Enterprise Resource Planning)	4,000,000	1	4,000,000	
9	ระบบ hyper-converged infrastructure	5,000,000	1	5,000,000	

ลำดับที่	รายการ	ราคาต่อหน่วย	จำนวนหน่วย	งบประมาณ	หมายเหตุ
10	พัฒนาโปรแกรม TCB เพื่อรองรับการใช้งานร่วมกับโปรแกรม Cancer Anywhere	2,800,000	1	2,800,000	
	ที่ดินและสิ่งก่อสร้าง		11	54,529,213	
	ราคาต่ำกว่า 10 ล้านบาท		10	8,529,213	
	กลุ่มงานบริหารทั่วไป		4	6,460,879	
1	ปรับปรุงห้องรับรองญาติผู้มารับบริการคลินิกตรวจสุขภาพพิเศษ ตึกวิเคราะห์บำบัดโรคมะเร็ง	1,000,000	1	1,000,000	
2	ทาสีตึกสถาบันมะเร็งแห่งชาติ	5,000,000	1	5,000,000	
3	ปรับปรุงห้องตรวจและห้องพักเจ้าหน้าที่ คลินิกทางเดินอาหาร ชั้น 2	339,648	1	339,648	
	ตึกดำรงนิราทร สถาบันมะเร็งแห่งชาติ				
4	ปรับปรุงแผงกันห้องน้ำชายชั้น 1 ชั้น 3 ชั้น 5 และห้องน้ำหญิงชั้น 5 ตรงสำนักผู้อำนวยการ	121,231	1	121,231	
	กลุ่มงานรังสีรักษา		1	500,000	
5	ปรับปรุงห้องรังสีรักษา	500,000	1	500,000	
	กลุ่มงานรังสีวินิจฉัยและเวชศาสตร์นิวเคลียร์		1	180,350	
6	ปรับปรุงห้องพักเวรงานรังสีวินิจฉัย ชั้น 5 ตึกวิเคราะห์บำบัดโรคมะเร็ง	180,350	1	180,350	
	กลุ่มงานพยาบาลผู้ป่วยใน		1	155,260	
7	ปรับปรุงพื้นที่กระเบื้อง และตาข่ายกันนก หอผู้ป่วยพิเศษ ชั้น 8	155,260	1	155,260	



ลำดับที่	รายการ	ราคาต่อหน่วย	จำนวนหน่วย	งบประมาณ	หมายเหตุ
	กลุ่มงานพยาบาลผู้ป่วยนอก		3	1,232,724	
8	ปรับปรุงคลินิกทางเดินปัสสาวะ (B8) ตึกดำรงนิราดูลุร สถาบันมะเร็งแห่งชาติ	395,900	1	395,900	
9	ปรับปรุงห้องตรวจคลื่นหัวใจชั้น 2 และปรับปรุงทางเดินหลังห้องตรวจสุขภาพ ชั้น 2	389,244	1	389,244	
	คลินิกค้นหาความเสี่ยงโรคมะเร็งตึกดำรงนิราดูลุร				
10	ปรับปรุงหอพักเจ้าหน้าที่ ชั้น 9 ตึกวิเคราะห์บำบัดโรคมะเร็ง	447,580	1	447,580	
	ราคาสูงกว่า 10 ล้านบาท		1	46,000,000	
	กลุ่มงานบริหารทั่วไป		1	46,000,000	
1	งานดินซุด- งานดินถม และถมที่ดิน สถาบันมะเร็งแห่งชาติ แขวงท่าข้าม	46,000,000	1	46,000,000	เพิ่ม
	เขตบางขุนเทียน กรุงเทพมหานคร				



รายละเอียดงบประมาณรายจ่ายประจำปีงบประมาณ พ.ศ. 2566 กรมการแพทย์
หมวดงบประมาณ

หน่วยงาน : สถาบันมะเร็งแห่งชาติ

หน่วย : บาท

ลำดับ ที่	รายการ	จำนวนที่มี อยู่เดิม	กรอบความ ต้องการทั้งสิ้น	ราคา ต่อหน่วย	จำนวน หน่วย	รวมทั้งสิ้น	ทดแทน			ซื้อใหม่		ความพร้อม						เหตุผลความจำเป็น
							อายุการใช้ งานของ ของเดิม	จำนวนหน่วย	งบประมาณ	จำนวนหน่วย	งบประมาณ	ครุภัณฑ์			สิ่งก่อสร้าง			
												ราคา มาตรฐาน ครุภัณฑ์	Spec	ใบนำสืบ ราคา	แบบ ประเมิน เทคโนโลยี	แบบ แปลน	BOQ	
	รวมทั้งสิ้น				475	208,549,180.56	93	208	69,010,925.56	256	84,409,042.00							
	ครุภัณฑ์				464	154,019,967.56	93	208	69,010,925.56	256	84,409,042.00							
	ครุภัณฑ์ต่ำกว่าเกณฑ์				210	379,394	-	24	72,952	186	306,442							
	กลุ่มงานพัฒนาระบบสุขภาพ																	
1	โทรศัพท์สำนักงาน (ไร้สาย)		50	1,000	50	50,000				50	50,000	✓	✓					สำรองไปเปลี่ยนเครื่องที่ชำรุด
2	โทรศัพท์สำนักงาน (มีสาย)		10	2,000	10	20,000				10	20,000	✓	✓					สำรองไปเปลี่ยนเครื่องที่ชำรุด
3	เก้าอี้แบบมีเท้าแขน		10	3,000	10	30,000				10	30,000	✓	✓					เพื่อใช้ภายในกลุ่มงานพัฒนาระบบสุขภาพ
4	พัดลมดูดอากาศติดกระจก	150	175	1,081	25	27,025				25	27,025	✓	✓					สำรองไปเปลี่ยนเครื่องที่ชำรุด
5	พัดลมดูดอากาศฝังผนังรูป	30	40	1,365	10	13,650				10	13,650	✓	✓					สำรองไปเปลี่ยนเครื่องที่ชำรุด
6	พัดลมโคมจิ๋วเพดาน 16 นิ้ว	65	80	1,048	15	15,720				15	15,720	✓	✓					สำรองไปเปลี่ยนเครื่องที่ชำรุด
7	พัดลมโคมจิ๋วผนัง 16 นิ้ว	110	140	1,320	30	39,600				30	39,600	✓	✓					สำรองไปเปลี่ยนเครื่องที่ชำรุด
8	เครื่องมือวัดความถ่วงจำเพาะแบบเดอซี			1,500	1	1,500				1	1,500	✓	✓					ตรวจสอบแบบเดอซี
9	แคลมป์บีบีเดอซี			3,500	1	3,500				1	3,500	✓	✓					ตรวจวัดการใช้ไฟฟ้า
	กลุ่มงานเภสัชกรรม																	
10	ตู้เย็นขนาด 7 คิวปิด			9,000	1	9,000				1	9,000	✓	✓					เพื่อใช้ภายในงานจ่ายผู้ป่วยใน
11	เครื่องสแกนบาร์โค้ด			4,000	2	8,000				2	8,000	✓	✓					เพิ่มประสิทธิภาพการทำงานมากยิ่งขึ้น
	กลุ่มงานวิสัญญีวิทยา																	
12	เก้าอี้ขาเหล็กที่นั่งกลม			1,200	10	12,000				10	12,000	✓	✓					เพื่อใช้ภายในกลุ่มงานวิสัญญีวิทยา
	กลุ่มงานศัลยกรรม																	
13	เก้าอี้ขาเหล็ก ที่นั่งกลม			1,200	10	12,000				10	12,000	✓	✓					เพื่อใช้ภายในงานพยาบาลผ่าตัด
14	โซฟา 1 ที่นั่ง			7,500	6	45,000				6	45,000	✓	✓					เพื่อใช้ภายในงานพยาบาลผ่าตัด

ลำดับ ที่	รายการ	จำนวนที่มี อยู่เดิม	กรอบความ ต้องการทั้งสิ้น	ราคา ต่อหน่วย	จำนวน หน่วย	รวมทั้งสิ้น	ทดแทน			ชื่อใหม่		ความพร้อม						เหตุผลความจำเป็น
							อายุการใช้ งานของ ของเดิม	จำนวนหน่วย	งบประมาณ	จำนวนหน่วย	งบประมาณ	ครุภัณฑ์			สิ่งก่อสร้าง			
												ราคา มาตรฐาน ครุภัณฑ์	Spec	ใบนำสืบ ราคา	แบบ ประเมิน เทคโนโลยี	แบบ แปลน	BOQ	
กลุ่มงานพยาบาลผู้ป่วยใน																		
15	เก้าอี้สำนักงานเบาะหนังซาฟเบอร์		3	1,350	3	4,050		3	4,050			✓	✓				ทดแทนของเดิมที่ชำรุดจึงขอซื้อเพื่อใช้ในหอผู้ป่วยหนัก	
16	เก้าอี้บาร์ที่นั่งสี่เหลี่ยมล้อเลื่อน ขาเหล็ก 4 แฉก		7	2,786	7	19,502		7	19,502			✓	✓				ทดแทนของเดิมที่ชำรุดจึงขอซื้อเพื่อใช้ในหอผู้ป่วยหนัก	
17	ตู้เย็น 5.2 คิวกิกทูต	29	6	6,700	2	13,400		2	13,400			✓	✓				เพื่อทดแทนของเดิมที่เก่า ชำรุดจึงขอซื้อเพื่อใช้ใน -หอผู้ป่วยพิเศษ = 2	
กลุ่มงานศัลยกรรม																		
18	เก้าอี้สำนักงาน		12	3,000	12	36,000		12	36,000			✓	✓				การแพทย์ที่เกิดการชำรุดไม่สามารถซ่อมแซมได้	
19	โต๊ะวางเครื่องเป็นเตอร์		2	3,531	2	7,062		2	7,062			✓	✓				เพื่อใช้วางเครื่องเป็นเตอร์ภายในกลุ่มงานศัลยกรรม	
20	โต๊ะเคาน์เตอร์หน้าทรง		1	5,885	1	5,885		1	5,885			✓	✓				เพื่อใช้ภายในสวนพระเรียน	
21	ตู้เอกสารเดี่ยว		1	2,000	1	2,000		1	2,000			✓	✓				เพื่อใช้จัดเก็บเอกสารภายในกลุ่มงานศัลยกรรม	
22	ตู้เอกสารเดี่ยว 2 ชั้นชักพร้อมฐานรองตู้เอกสาร		1	4,500	1	4,500		1	4,500			✓	✓				เพื่อใช้จัดเก็บเอกสารภายในกลุ่มงานศัลยกรรม	
ราคาต่ำกว่า 1 ล้านบาท					243	13,367,620	67	178.00	9,955,020	66	2,812,600							
กลุ่มงานทันตศัลยกรรม																		
1	เครื่องทดสอบค่าปริมาตร(Multifunction Concentrator indicator)			35,000	1	35,000				1	35,000	✓	✓				เพื่อใช้ในการทดสอบค่าปริมาตร	
กลุ่มงานวิสัญญีวิทยา																		
2	เครื่องให้ความอบอุ่นขณะดมยาแบบ ระบบ Forced - airwarming	4	4	100,000	1	100,000	>20	1	100,000			✓	✓				ทดแทน 1 เครื่อง อายุการใช้งาน > 20 ปี มีอาการชำรุด และรอยแตกกร้าว	
กลุ่มงานโสต ศอ นาสิก																		
3	ชุดคล้องท่อตรวจโพรงจมูก	1	2	265,200	1	265,200	1	1	265,200	1							ซื้อทดแทนของเดิม เนื่องจากชำรุด แตกร้าว ใช้งานไม่ได้	
กลุ่มงานศัลยกรรมกระดูก																		
4	ชุดจัดท่าคนไข้ระหว่างผ่าตัดในท่า Lithotomy (Stirrup)	3	5	250,000	2	500,000	10	2	500,000			✓	✓				สถาบันมะเร็งแห่งชาติ มีผู้ป่วยเข้ารับการรักษาด้วยโรค ที่มีความจำเป็นต้องจัดท่า Lithotomy ที่อยู่ในปัจจุบันเริ่มชำรุด มีไม่เพียงพอในการผ่าตัดผู้ป่วยที่ต้องจัดท่า Lithotomy เพื่อรองรับการผ่าตัดจำนวน 5 ห้อง ในผู้ป่วยมะเร็งระบบ ทางเดินอาหาร มะเร็งตับและทางเดินน้ำดี มะเร็งรังไข่ และมะเร็งระบบทางเดินปัสสาวะ ซึ่งมีอายุการใช้งาน 10 ปี	

ลำดับ ที่	รายการ	จำนวนที่มี อยู่เดิม	กรอบความ ต้องการทั้งสิ้น	ราคา ต่อหน่วย	จำนวน หน่วย	รวมทั้งสิ้น	ทดแทน			ชื่อใหม่		ความพร้อม						เหตุผลความจำเป็น
							อายุการใช้ งานของ ของเดิม	จำนวนหน่วย	งบประมาณ	จำนวนหน่วย	งบประมาณ	ครุภัณฑ์			สิ่งก่อสร้าง			
												ราคา มาตรฐาน ครุภัณฑ์	Spec	ใบนำสืบ ราคา	แบบ ประเมิน เทคโนโลยี	แบบ แปลน	BOQ	
กลุ่มงานรังสีวินิจฉัยและเวชศาสตร์นิวเคลียร์																		
5	ชุดคอมพิวเตอร์พร้อมจอภาพเอกซเรย์ดิจิทัลขนาดไม่น้อย (Diagnostic Workstation 6 MP Monitor Fusion)	7	10	750,000	3	2,250,000		3	2,250,000			✓	✓					ชื่อทดแทนของเดิมที่ชำรุด เนื่องจากของเดิมมีการชำรุด ทำให้ประสิทธิภาพในการทำงานลดลง
กลุ่มงานมะเร็งวิทยา																		
6	เครื่องซีปามตุลิวด์ความวุ้น (cervix coagulator)	1	1	402,320	1	402,320		1	402,320			✓	✓					ทดแทน สถาบันมะเร็งแห่งชาติ มีผู้เข้ารับการรักษาเนื่องจากความผิดปกติของเซลล์ปากมดลูกจำนวนมากในแต่ละปี จากข้อมูลย้อนหลังปี 2562-2564 พบว่ามีผู้รับบริการส่งส่งปากมดลูกที่ผิดปกติในบริเวณที่มีจำนวน 1,330,895 และ 627 ราย ตามลำดับ และส่วนหนึ่งของความผิดปกติของปากมดลูกจำเป็นต้องได้รับการรักษาด้วยวิธีทำลายรอยโรคผิดปกติของปากมดลูกด้วยความวุ้นซึ่งใน 3 ปีที่ผ่านมา มีจำนวน 55,27 และ 24 ราย ตามลำดับ ปัจจุบันเครื่องที่ใช้ในการจี้ปากมดลูกดังกล่าวมีการทำงานที่ไม่สมบูรณ์ จึงขออนุมัติชื่อทดแทน
7	ชุดอุปกรณ์ถ่ายภาพสำหรับใช้ในห้องผ่าตัด (Retracto Kits)	1	1	297,000	1	297,000			297,000	1	297,000	✓	✓					ชื่อใหม่ สถาบันมะเร็งแห่งชาติ มีผู้ป่วยโรคมะเร็งบริเวณที่ท้องได้รับ การผ่าตัดใหญ่จากข้อมูลย้อนหลังปี 2562-2564 พบว่ามีผู้ป่วยโรคมะเร็งบริเวณที่ท้องได้รับการผ่าตัดใหญ่ในท้องผ่าตัด จำนวน 47,98 และ 111 ราย ตามลำดับ ซึ่งในการผ่าตัดใหญ่แบบเปิดหน้าท้องจำเป็นต้องใช้อุปกรณ์ในการถ่ายภาพและระหว่างผ่าตัด เพื่อให้สามารถมองเห็นอวัยวะต่างๆในท้องท้องได้ชัดเจน ปัจจุบันเครื่องถ่ายภาพปากและเดิมไม่สามารถเพิ่มความสว่างได้เพียงพอในการนี้ที่และผ่าตัดนั้นมีความใหญ่หลายๆ หรือเป็นการผ่าตัดที่ซับซ้อน จึงขออนุมัติชื่อเพิ่มเติม
กลุ่มงานพยาธิวิทยาคลินิกและเทคนิคการแพทย์																		
8	ตู้เย็นเก็บเลือดไม่น้อยกว่า 590 ลิตร	3	3	500,000	1	500,000	1	1										เครื่องเดิมอายุการใช้งานกว่า 37 ปี เสียไม่สามารถซ่อมได้
9	ตู้เย็นเก็บน้ำยา ขนาด 11.5 คิวบิกฟุต	2	2	100,000	1	100,000	1	1										เนื่องจากเครื่องเดิมมีอายุเกินกว่า 25 ปี อุณหภูมิที่สูงเกินเกณฑ์ที่กำหนด ซ่อมแซมหลายครั้งไม่สามารถแก้ไขได้
กลุ่มงานเภสัชกรรม																		
10	ตู้เย็นควบคุมอุณหภูมิสำหรับเก็บยา 2 ประตู 35 คิวบิกฟุต			75,000	1	75,000				1	75,000	✓	✓					เพื่อใช้ภายในงานจ่ายยาผู้ป่วยในและเพิ่มประสิทธิภาพการทำงาน
11	เครื่องสำรองไฟ สำหรับผู้ผสมยาเคมีบำบัด 2000VA/1800W	1	3	40,000	2	80,000	8	1	40,000	1	40,000	✓	✓					เพิ่มประสิทธิภาพ อุปกรณ์จำเป็นที่ต้องใช้สำรองไฟสำหรับตู้ผสมยา isolator เพื่อไม่ให้เกิดความเสียหายต่อผู้ผสมยากรณีไฟดับหรือขัดข้องซึ่งเครื่องที่มีอยู่อายุใช้งาน 8 ปี

ลำดับ ที่	รายการ	จำนวนที่มี อยู่เดิม	กรอบความ ต้องการทั้งสิ้น	ราคา ต่อหน่วย	จำนวน หน่วย	รวมทั้งสิ้น	ทดแทน			ซื้อใหม่		ความพร้อม						เหตุผลความจำเป็น		
							อายุการใช้ งานของ ของเดิม	จำนวนหน่วย	งบประมาณ	จำนวนหน่วย	งบประมาณ	ครุภัณฑ์			สิ่งก่อสร้าง					
												ราคา มาตรฐาน ครุภัณฑ์	Spec	ใบนำสืบ ราคา	แบบ ประเมิน เทคโนโลยี	แบบ แปลน	BOQ		งวดงาน งวดเงิน	
12	ตู้เย็น 9 ลิตรอีกชุด 2 ประตู			14,500	1	14,500				1	14,500	✓	✓							เพื่อเพิ่มประสิทธิภาพ
13	อุปกรณ์ไร้สายวัดและบันทึกอุณหภูมิ,ความชื้น	1	2	25,000	1	25,000		1	25,000			✓	✓							ทดแทนของเดิมที่ชำรุด, เพิ่มประสิทธิภาพ
กลุ่มงานโภชนศาสตร์																				
14	ชุดโมเดลอาหาร			35,000	1	35,000				1	35,000	✓	✓							เพื่อใช้ในเดสเป็นตัวอย่างอธิบายความรู้ด้านโภชนศาสตร์ ให้กับคนไข้ภายในสถาบันมะเร็งแห่งชาติ
กลุ่มงานพยาบาลผู้ป่วยใน																				
15	ที่นอนกันแผลกทับและอิเล็กทรอนิกส์	14	5	37,500	2	75,000				2	75,000	✓	✓							ปัจจุบันมีผู้ป่วยติดเตียงที่หอผู้ป่วยเพิ่มมากขึ้น จึงจำเป็นต้องซื้อเพิ่ม
16	โซฟา		2	20,000	2	40,000		2	40,000			✓	✓							ทดแทนของเดิมที่เก่า ชำรุด ภายในหอผู้ป่วย 7
17	เครื่องกระตุ้นหัวใจด้วยไฟฟ้าชนิด 2 เฟส และวัดค่า สัญญาณชีพผู้ป่วยพร้อมวัดภาควัดปริมาณก๊าซ คาร์บอนไดออกไซด์ในการหายใจออกแบบจอภาพสี พร้อมวัดคุณภาพของการกดหน้าอก		1	480,000	1	480,000	12	1	480,000				✓	✓						เครื่องกระตุ้นหัวใจ หมายเลข 6515-072/กจ.8/53 (ประจำการที่หอผู้ป่วยชั้น 5) มีสภาพภายนอกเครื่อง แตกกร้าว ถาดสำหรับใส่กระดาษบันทึกกราฟแตกหลุดออก จากเครื่อง และเครื่องไม่สามารถใช้งานกับผู้ป่วยได้ และ ได้ผ่านการตรวจสอบจากงานเครื่องมือแพทย์ รายงานผล การบำรุงรักษาเครื่องมือแพทย์ ประจำครั้งที่ 2/2565 รอบเครื่องมือแพทย์ที่มีความเสี่ยงสูง ให้ความเห็นว่า สมควรให้หน่วยงานส่งเครื่องคืนพัสดุ เพื่อทำการ จำหน่ายออก พร้อมทั้งพิจารณาซื้อเครื่องใหม่ทดแทน (ที่ สพ 0315013/301 วันที่ 3 ตุลาคม 2565 เรื่องขอคืน ครุภัณฑ์ทางการแพทย์) เพื่อให้หอผู้ป่วย ชั้น 5 มีเครื่อง กระตุ้นหัวใจได้พร้อมพร้อมในการช่วยเหลือผู้ป่วยที่เกิด ภาวะวิกฤตถึงชีวิต
กลุ่มงานพยาบาลผู้ป่วยนอก																				
18	เครื่องตรวจคลื่นไฟฟ้าหัวใจชนิด 12 ลีด	2	1	298,000	1	298,000	11	1	298,000			✓	✓							ทดแทนของเดิม 1 เครื่องที่คลินิกรักษาผู้ป่วยอายุใช้งาน 11 ปี แบบคอวีเสื่อมคุณภาพ
19	เตียงตรวจทางสูติเวชกรรมชนิดควบคุมการทำงานด้วยไฟฟ้า	2	1	550,000	1	550,000	12	1	550,000			✓	✓							ทดแทนของเดิม 1 เตียง คลินิกสูติภาพมีการใช้งาน 12 ปี ชำรุดที่เบาะนอนตรวจไม่สามารถเปลี่ยนอะไหล่ได้
20	เครื่องดูดเสมหะไฟฟ้า			24,900	1	24,900				1	24,900	✓	✓							ใช้ที่ห้องรับผู้ป่วย (A8) สำหรับใช้ในผู้ความดันลบ
กลุ่มงานดิจิทัลทางการแพทย์																				
21	ระบบCDSS(Clinical Decision Support Systems)			300,000	1	300,000				1	300,000	✓	✓							เพื่อใช้ในการพัฒนาระบบ CDSS ภายในสถาบันมะเร็งแห่งชาติ

ลำดับ ที่	รายการ	จำนวนที่มี อยู่เดิม	กรอบความ ต้องการทั้งสิ้น	ราคา ต่อหน่วย	จำนวน หน่วย	รวมทั้งสิ้น	ทดแทน			ซื้อใหม่		ความพร้อม						เหตุผลความจำเป็น		
							อายุการใช้ งานของ ของเดิม	จำนวนหน่วย	งบประมาณ	จำนวนหน่วย	งบประมาณ	ครุภัณฑ์			สิ่งก่อสร้าง					
												ราคา มาตรฐาน ครุภัณฑ์	Spec	ใบนำสืบ ราคา	แบบ ประเมิน เทคโนโลยี	แบบ แปลน	BOQ		งวดงาน งวดเงิน	
	โน้ตระบบสารสนเทศโรงพยาบาล																			
22	ระบบจ่ายยาผู้ป่วยใน			300,000	1	300,000				1	300,000	✓	✓							เพื่อรองรับการทำ smart IPD
23	ระบบจัดเก็บข้อมูลผู้ใช้งานระบบสารสนเทศโรงพยาบาล			100,000	1	100,000				1	100,000	✓	✓							เพื่อเป็นการเก็บข้อมูลการเข้าใช้งานระบบสารสนเทศโรงพยาบาล ว่า user มีการเข้าใช้งานเมื่อไร และเพื่อเป็นไป ตาม พรบ คอมพิวเตอร์
24	ระบบ informed consent ในระบบสารสนเทศโรงพยาบาล			200,000	1	200,000				1	200,000	✓	✓							เพื่อรองรับการใช้ ระบบลายเซ็นอิเล็กทรอนิกส์ (e-Signature) ตามกฎหมาย
25	เครื่องคอมพิวเตอร์			31,000	160	4,960,000	5	160	4,960,000			✓	✓							เพื่อใช้ทดแทนเครื่องคอมพิวเตอร์ที่มีอายุการใช้งานเกิน 5 ปี
26	เครื่องคอมพิวเตอร์ชนิดพกพา (แท็บเล็ต)			15,000	50	750,000				50	750,000	✓	✓							เพื่อรองรับการใช้งาน app แพทย์ รวมถึงเพื่อใช้งานร่วมกับระบบ ลายเซ็น อิเล็กทรอนิกส์
กลุ่มงานวิจัยถ่ายทอดและสนับสนุนวิชาการ																				
27	เครื่องสมมติฐานเสียง 16 ช่อง สำหรับห้องประชุมขนาดกลาง	1		29,960	1	29,960				1	29,960	✓	✓							อุปกรณ์ดังกล่าวมีอายุการใช้งานมาเป็นเวลานานทำให้เกิดปัญหา
28	จอ LED ภายในอาคารสำหรับห้องประชุม (LED P2.5) ขนาด 1.92 x 2.56		1	536,240	1	536,240				1	536,240	✓	✓							เพื่อใช้เป็นจอภาพภายในห้องประชุมชายชนบูรณังเจริญ สถาบันมะเร็งแห่งชาติ
29	เครื่องพิมพ์บัตร (รุ่นพิมพ์หน้าเดียว)	1	1	44,500	1	44,500	6	1	44,500			✓	✓							ทดแทน เครื่องพิมพ์บัตร (รุ่นพิมพ์หน้าเดียว) หมายเลขครุภัณฑ์ 7430.011.0001(2) ร.407-4/59 เนื่องจากเครื่องเดิมมีอายุ การใช้งาน 6 ปี มีการชำรุดและซ่อมไม่คุ้มค่า และอะไหล่ไม่มี เพราะเป็นเครื่องกลุ่ม
ราคาสูงกว่า 1 ล้านบาท					11	140,272,953.56	26	6	58,982,953.56	4	81,290,000									
กลุ่มงานพัสดุและบำรุงรักษา																				
1	เครื่องกำเนิดไฟฟ้า ขนาด 500 กิโลวัตต์	1	1	4,700,000	1	4,700,000	>38	1	4,700,000			✓	✓							ทดแทน เครื่องกำเนิดไฟฟ้า หมายเลขครุภัณฑ์ ร.81-2 ที่มีอายุการใช้งานมากกว่า 38 ปี
กลุ่มงานสัตวศาสตร์																				
2	เตียงผ่าตัด	5	5	2,000,000	1	2,000,000	10	1	2,000,000			✓	✓							เนื่องจากเตียงเดิมเริ่มชำรุดและจัดผู้ป่วยได้ลำบากมากขึ้น จึงจำเป็นต้องซื้อทดแทนของเดิมที่มีอายุการใช้งาน 10 ปี
3	ชุดเครื่องมือผ่าตัดส่องกล้อง	5	5	4,000,000	1	4,000,000	4	1	4,000,000			✓	✓							หัวกล้องเริ่มชำรุดการแสดงผลภาพชัดจือบยอไม่ทราบสาเหตุ จึงจำเป็นต้องจัดซื้อทดแทนชุดเครื่องมือผ่าตัดเดิม ที่มีอายุการใช้งาน ๔ ปี

ลำดับ ที่	รายการ	จำนวนที่มี อยู่เดิม	กรอบความ ต้องการทั้งสิ้น	ราคา ต่อหน่วย	จำนวน หน่วย	รวมทั้งสิ้น	ทดแทน			ซื้อใหม่		ความพร้อม						เหตุผลความจำเป็น
							อายุการใช้ งานของ ของเดิม	จำนวนหน่วย	งบประมาณ	จำนวนหน่วย	งบประมาณ	ครุภัณฑ์			สิ่งก่อสร้าง			
												ราคา มาตรฐาน ครุภัณฑ์	Spec	ใบนำสืบ ราคา	แบบ ประเมิน เทคโนโลยี	แบบ แปลน	BOQ	
กลุ่มงานมะเร็งรังสี																		
4	เครื่องฉีดและตัดด้วยคลื่นวิทยุความถี่สูง พร้อมเครื่องดูดควัน (งบประมาณทั้งสิ้น 1,650,000 บาท) ได้รับงบค่าเสื่อม สปสข.ปี 2566 1,367,046.44 บาท เงินนอกงบประมาณ 282,953.56 บาท	1	1	282,953.56	1	282,953.56		1	282,953.56			✓	✓					ทดแทน สถาบันมะเร็งแห่งชาติ มีผู้เข้ารับการตรวจรักษาเนื่องจาก ความผิดปกติของเซลล์ปากมดลูกจำนวนมากในแต่ละปี จากข้อมูลย้อนหลังปี 2562-2564 พบว่ามีผู้รับการส่องกล้อง ปากมดลูกที่คลินิกบริเวณมีจำนวน 1,330,895 และ 627 ราย ตามลำดับ และส่วนหนึ่งของความผิดปกติของปากมดลูกจำเป็นต้อง ได้รับการรักษาด้วยวิธีตัดปากมดลูกด้วยพลังงานไฟฟ้า ใน 3 ปี ที่ผ่านมา มีจำนวน 187, 126 และ 79 รายตามลำดับ ปัจจุบันเครื่องที่ใช้ในการตัดปากมดลูกด้วยพลังงานไฟฟ้ามี การทำงานที่ไม่สมบูรณ์ จึงขออนุมัติจัดซื้อทดแทน
กลุ่มงานรังสีรักษา																		
5	ระบบบริหารจัดการข้อมูลทางรังสี พร้อมชุดปรับศักยภาพ และอุปกรณ์ควบคุมคุณภาพลำรังสี สำหรับเครื่องฉายรังสี แบบเกลียวหมุน (The Data Management System with Upgrading Kit and Quality Assurance Tool for Helical Radiation Machine)			69,490,000	1	69,490,000				1	69,490,000	✓	✓		✓			ปัจจุบันมีผู้ป่วยโรคมะเร็งจำนวนมากขึ้นและการรักษาด้วย การฉายรังสียังเป็นวิธีการรักษาหลักร่วมกับผ่าตัดและการให้ ยาเคมีบำบัด ดังนั้นการปรับปรุงเพื่อพัฒนาศักยภาพและ ประสิทธิภาพของเครื่องฉายรังสีที่มีอยู่เดิม จึงมีความจำเป็นอย่างยิ่ง เพื่อสามารถรองรับการรักษาผู้ป่วยได้ครอบคลุมทุก ๆ เทคนิคการ รักษา รวมถึงปรับปรุงคุณภาพลำรังสีให้มีความถูกต้องแม่นยำ มากขึ้น รองรับการรักษาผู้ป่วยที่มีข้อมูลการรักษาที่ซับซ้อน ให้สามารถเชื่อมต่อข้อมูลกับระบบการวางแผนการรักษา และระบบ การจัดการข้อมูลผู้ป่วยให้เป็นระบบเดียวกันเพื่อบริหารจัดการ ฐานข้อมูลการรักษาผู้ป่วยได้อย่างมีคุณภาพและประสิทธิภาพต่อไป
กลุ่มงานรังสีวินิจฉัยและเวชศาสตร์นิวเคลียร์																		
6	อุปกรณ์จัดเก็บข้อมูลภาพถ่ายทางการแพทย์ระบบดิจิทัล	1	2	1,500,000	2	3,000,000	1	2	3,000,000									ของเดิมใช้งานมานาน 5 ปี และเนื่องจากมีจำนวนภาพถ่าย ทางการแพทย์ที่ต้องจัดเก็บมากขึ้นเรื่อยๆ ทั้งภาพถ่ายทางรังสี ของกลุ่มงานเองและจากหน่วยงานอื่นๆของโรงพยาบาล เดิม ต้องนำตัด บริษัท รังสีรักษา ตรวจสอบภาพ รวมไปถึง CD ข้อมูลคนไข้จากโรงพยาบาลอื่น โดยมีอัตราการขยายอยู่ที่ 10 Tb ต่อปี และจากสถิติการวินิจฉัยที่ผ่านๆมา มีชุดข้อมูลบางส่วน เสียหายจากระบบจัดเก็บที่ใช้งานอยู่ในปัจจุบัน ทำให้มีภาพ บางส่วนไม่สามารถเรียกดูได้ จึงได้ปรึกษากับเจ้าของ software ระบบ PACS ได้ให้คำแนะนำในการปรับปรุงระบบการจัดเก็บข้อมูล โดยผ่านการจัดเก็บระบบ PACS ออกรูปถ่ายทาง
7	เครื่องถ่ายภาพรังสีแบบทาลายระบบ พร้อมแยกเรย์คอมพิวเตอร์ (SPECT/CT)	1	1	45,000,000	1	45,000,000	11	1	45,000,000			✓	✓	✓	✓			1.ซื้อทดแทน 2. ประสิทธิภาพของเครื่องที่จะซื้อใหม่ เพิ่มประสิทธิภาพของเครื่องโดยจะสามารถสร้างและรวมภาพ SPECT และ CT ทำให้บุคลากรได้ปฏิบัติงานได้แม่นยำมากขึ้น

ลำดับ ที่	รายการ	จำนวนที่มี อยู่เดิม	กรอบความ ต้องการทั้งสิ้น	ราคา ต่อหน่วย	จำนวน หน่วย	รวมทั้งสิ้น	ทดแทน			ชื่อใหม่		ความพร้อม						เหตุผลความจำเป็น
							อายุการใช้ งานของ ของเดิม	จำนวนหน่วย	งบประมาณ	จำนวนหน่วย	งบประมาณ	ครุภัณฑ์			สิ่งก่อสร้าง			
												ราคา มาตรฐาน ครุภัณฑ์	Spec	ใบนำสืบ ราคา	แบบ ประเมิน เทคโนโลยี	แบบ แปลน	BOQ	
กลุ่มงานรังสีรักษา																		
5	ปรับปรุงห้องรังสีรักษา			500,000	1	500,000									✓	✓	เนื่องจากพื้นที่บริเวณห้องรังสีรักษามีขนาดพื้นที่คับแคบจำเป็นต้องปรับปรุงพื้นที่ให้เหมาะสมกับการใช้งาน	
กลุ่มงานรังสีวินิจฉัยและเวชศาสตร์นิวเคลียร์																		
6	ปรับปรุงห้องพักรอรังสีวินิจฉัย ชั้น 5 ตึกวิเคราะห์หน่วยไตโรคเมเร็ง			180,350	1	180,350											เนื่องจากห้องพักรอตรวจรังสีวินิจฉัย เดิมมีสภาพเสื่อมโทรมชำรุดซึ่งไม่เคยปรับปรุงมาก่อน จึงจำเป็นต้องซ่อมแซมและปรับปรุงห้องดังกล่าว	
กลุ่มงานพยาบาลผู้ป่วยใน																		
7	ปรับปรุงพื้นที่กระเบื้อง และตาข่ายกันนก ห้องผู้ป่วยพิเศษ ชั้น 8			155,260	1	155,260											เนื่องจากบริเวณพื้นที่กระเบื้องบริเวณ ห้องผู้ป่วยชั้น 8 มีการแตกชำรุดจำเป็นต้องซื้อปูพื้นใหม่ และการใส่ตาข่ายกันนกเพื่อไม่ให้นกมาขับถ่ายบริเวณอาคารและรบกวนผู้ป่วย	
กลุ่มงานพยาบาลผู้ป่วยนอก																		
8	ปรับปรุงคลินิกทางเดินปัสสาวะ (BB) ตึกดำรงนิราดูล			395,900	1	395,900											เนื่องจากคลินิกทางเดินปัสสาวะ เดิมมีสภาพเสื่อมโทรมชำรุดซึ่งไม่เคยปรับปรุงมาก่อนจึงมีความจำเป็นต้องซ่อมแซมและปรับปรุงห้องดังกล่าว	
9	ปรับปรุงห้องตรวจคลื่นหัวใจชั้น 2 และปรับปรุงทางเดินหลังห้องตรวจสุขภาพ ชั้น 2 คลินิกค้นหาความเสียงโรคเมเร็งตึกดำรงนิราดูล			389,244	1	389,244											เนื่องจากพื้นที่ใช้สอยส่วนกลางของคลินิกตรวจสุขภาพ เดิมมีผู้และสิ่งน้ำที่ใช้สำหรับล้างอุปกรณ์ภายใน ปัจจุบันไม่ได้ใช้งาน มีสภาพทรุดโทรมทางเดินด้านหลังห้องตรวจคับแคบ และตู้เก็บของชำรุดทำให้เป็นแหล่งที่กักเชื้อโรค และแสงสว่างรวมทั้งห้องน้ำสำหรับเจ้าหน้าที่ 2 ห้องมีผนังกัน	
10	ปรับปรุงห้องพักเจ้าหน้าที่ ชั้น 9 ตึกวิเคราะห์หน่วยไตโรคเมเร็ง			447,580	1	447,580											เนื่องจากบริเวณห้องน้ำหอพักพยาบาล ชั้น 9 ตึกวิเคราะห์หน่วยไตโรคเมเร็งมีความจำเป็นต้องรื้อถอนบริเวณดังกล่าวและทำการปรับปรุงใหม่เพื่อการใช้งาน	
ราคาสูงกว่า 10 ล้านบาท				46,000,000	1	46,000,000												
กลุ่มงานบริหารทั่วไป																		
1	งานเดินชุด- งานคืนลม และอ้อมที่คืน ลถาบันเมเร็งแห่งชาติ แขวงท่าข้าม เขตบางขุนเทียน กรุงเทพมหานคร			46,000,000	1	46,000,000									✓	✓	เนื่องจากกรมการแพทย์ ได้รับบริจาคที่ดินเนื้อที่ขนาดประมาณ 88 ไร่ บริเวณแขวงท่าข้าม เขตบางขุนเทียน กรุงเทพมหานคร ซึ่งสถาบันเมเร็งแห่งชาติ ได้รับงบประมาณ 2565 ในการออกแบบที่ดินบริเวณดังกล่าวเพื่อจัดขึ้นเป็นการยกแบบและก่อสร้างสถาบันเมเร็งแห่งชาติแห่งใหม่ จึงมีความจำเป็นในการถมดินบริเวณดังกล่าวเพื่อยกระดับพื้นที่ให้เหมาะสมกับการเตรียมสถานที่ใน	

ลำดับ ร.	รายการ	จำนวนที่มี อยู่เดิม	กรอบความ ต้องการทั้งสิ้น	ราคา ต่อหน่วย	จำนวน หน่วย	รวมทั้งสิ้น	ทดแทน			ชื่อใหม่		ความพร้อม						เหตุผลความจำเป็น
							อายุการใช้ งานของ ของเดิม	จำนวนหน่วย	งบประมาณ	จำนวนหน่วย	งบประมาณ	ครุภัณฑ์			สิ่งก่อสร้าง			
												ราคา มาตรฐาน ครุภัณฑ์	Spec	ใบนำสืบ ราคา	แบบ ประเมิน เทคโนโลยี	แบบ แปลน	BOQ	
																		การก่อสร้างต่อไป และเพื่อประโยชน์ด้านการแพทย์ สาธารณสุข รวบรวมผู้ปฏิบัติงาน คอบสนองความต้องการ ไม้คอกของหน่วยงานต่าง ๆ ภายในสถาบันฯ โดยเฉพาะอย่างยิ่งอาคารให้บริการผู้ปฏิบัติงานซึ่งปัจจุบัน ที่มารับบริการมากกว่า 800 ราย/วัน หรือจำนวน 300,000 ราย/ปี
	การผูกพัน																	

1. ขอความอนุเคราะห์ที่กรอกข้อมูลตามแบบฟอร์มที่กำหนด
2. ระบุราคามาตรฐานครุภัณฑ์ ตามประกาศสำนักงบประมาณ
3. ให้ความสำคัญที่ขับเคลื่อนยุทธศาสตร์ และมีผลกระทบต่อรายได้-รายจ่าย



ภาคผนวก

แผนปฏิบัติการโครงการภายใต้แผนการปฏิบัติงานและแผนการใช้จ่ายเงินบำรุง ประจำปีงบประมาณพ.ศ. 2566

แผนปฏิบัติการโครงการภายใต้แผนการปฏิบัติงานและแผนการใช้จ่ายเงินบำรุง ประจำปีงบประมาณ พ.ศ. 2566

หน่วยงาน สถาบันมะเร็งแห่งชาติ

หน่วย : บาท

แผนงาน - ผลผลิต/โครงการ - กิจกรรม - โครงการ	เป้าหมาย (เรื่อง)	จำนวนเงิน	แผนการใช้จ่ายเงินบำรุง (บาท)											หมายเหตุ
			ต.ค.65	พ.ย.65	ธ.ค.65	ม.ค.66	ก.พ.66	มี.ค.66	เม.ย.66	พ.ค.66	มิ.ย.66	ก.ค.66	ส.ค.66	
รวมทั้งสิ้น	72	29,619,530	0	587,100	2,830,770	2,006,825	1,506,650	1,569,390	913,800	5,448,100	2,989,650	791,880	9,865,985	1,109,380
แผนงานพื้นฐานด้านการพัฒนาและเสริมสร้างศักยภาพทรัพยากรมนุษย์	60	20,837,380	-	583,100	1,296,020	1,122,425	1,097,850	440,390	870,000	3,800,700	2,989,650	791,880	6,735,985	1,109,380
ผลผลิต : องค์ความรู้ด้านสุขภาพได้รับการพัฒนาและถ่ายทอด	60	20,837,380	-	583,100	1,296,020	1,122,425	1,097,850	440,390	870,000	3,800,700	2,989,650	791,880	6,735,985	1,109,380
กิจกรรม : พัฒนาและถ่ายทอดองค์ความรู้	60	20,837,380	-	583,100	1,296,020	1,122,425	1,097,850	440,390	870,000	3,800,700	2,989,650	791,880	6,735,985	1,109,380
บุคลากรภายนอกหน่วยงาน														
1 โครงการอบรมหลักสูตรอนุสาขาผ้าตัดส่องกล้องกล้องศัลยกรรมทางเดินอาหารส่วนต้น	1	135,750											135,750	
2 โครงการฝึกอบรมหลักสูตรแพทย์ประจำบ้านต่อยอดอนุสาขาศัลยกรรมด้านและคอมพิวเตอร์	1	170,400											170,400	
3 โครงการอบรมหลักสูตรอนุสาขาผ้าตัดส่องกล้องกล้องศัลยกรรม	1	101,780										101,780		
4 โครงการพัฒนาบุคลากรการให้ยาเคมีบำบัดทางช่องท้องในมะเร็งเยื่อช่องท้องชนิดผลิตเยื่อเมือก	1	150,000							150,000					
5 โครงการอบรมเชิงปฏิบัติการส่องกล้องและผ้าตัดส่องกล้องทางเดินอาหารสำเนียง	1	120,000							120,000					
6 โครงการอบรม Thyroid nodule management from radiologist perspective	1	67,800									67,800			
7 โครงการอบรมการประเมินภาวะโภชนาการในผู้ป่วยมะเร็งผ่าน Nutrition Application สำหรับโรงพยาบาลมะเร็งภูมิภาคทั้ง 7 แห่ง	1	85,700											85,700	
8 โครงการอบรมหลักสูตร Nutrigenomics and Precision nutrition in cancer	1	178,500					178,500							
9 โครงการพัฒนาศักยภาพบุคลากรด้านการจัดทำฐานข้อมูลผู้ป่วยโรคมะเร็ง	1	350,000							350,000					
10 โครงการ การประชุมวิชาการโรคมะเร็งแห่งชาติ ครั้งที่ 15	1	2,000,000									2,000,000			
11 โครงการ อบรมเชิงปฏิบัติการเรื่อง "หลักการป้องกันอันตรายจากรังสีด้านรังสีรักษา"	1	16,900						16,900						
12 โครงการการประชุมจัดทำแผนการป้องกันและควบคุมโรคมะเร็งแห่งชาติ National Cancer Control Program (NCCP)	1	664,800										664,800		
13 โครงการบูรณาการงานโรคมะเร็งสำเนียงของหน่วยงานด้านโรคมะเร็งกรมการแพทย์ พ.ศ. 2566 สถาบันมะเร็งแห่งชาติ	1	900,000						900,000						
14 โครงการอบรมศัลยแพทย์ในการให้ยาเคมีบำบัด	1	8,220			8,220									
บุคลากรภายในหน่วยงาน														
1 โครงการฝึกอบรมเชิงปฏิบัติการดับเพลิงเบื้องต้นและการเตรียมความพร้อมรับมือแผ่นดินไหว	1	169,900									169,900			
2 โครงการ พัฒนาศักยภาพบุคลากรสายสนับสนุนเชิงระบบหลักสูตร การเขียนหนังสือราชการ	1	52,000						52,000						
3 โครงการ พัฒนาศักยภาพเพื่อส่งเสริมประสิทธิภาพการทำงานและเพิ่มพูนความรู้ งานด้านอำนวยการของบุคลากรสถาบันมะเร็งแห่งชาติ	1	11,700			11,700									
4 โครงการพัฒนาบุคลากรเพื่อมุ่งสู่การเป็นองค์กรสุขภาพระดับชาติ	1	3,795,900								3,795,900				
5 โครงการพัฒนาศักยภาพบุคลากรในการสร้างและกลั่นกรององค์ความรู้	1	583,100		583,100										
6 โครงการพัฒนาระบบการจัดการข้อมูลอย่างเป็นระบบในการกำหนดตัวชี้วัดเชิงนโยบายและนำสู่การปฏิบัติ	1	563,100			563,100									
7 โครงการ วิจัย หากความต้องการที่สำคัญของประเทศ	1	563,100				563,100								
8 โครงการพัฒนาศักยภาพและการสื่อสารเพื่อการบริหารที่เป็นเลิศ	1	682,500											682,500	

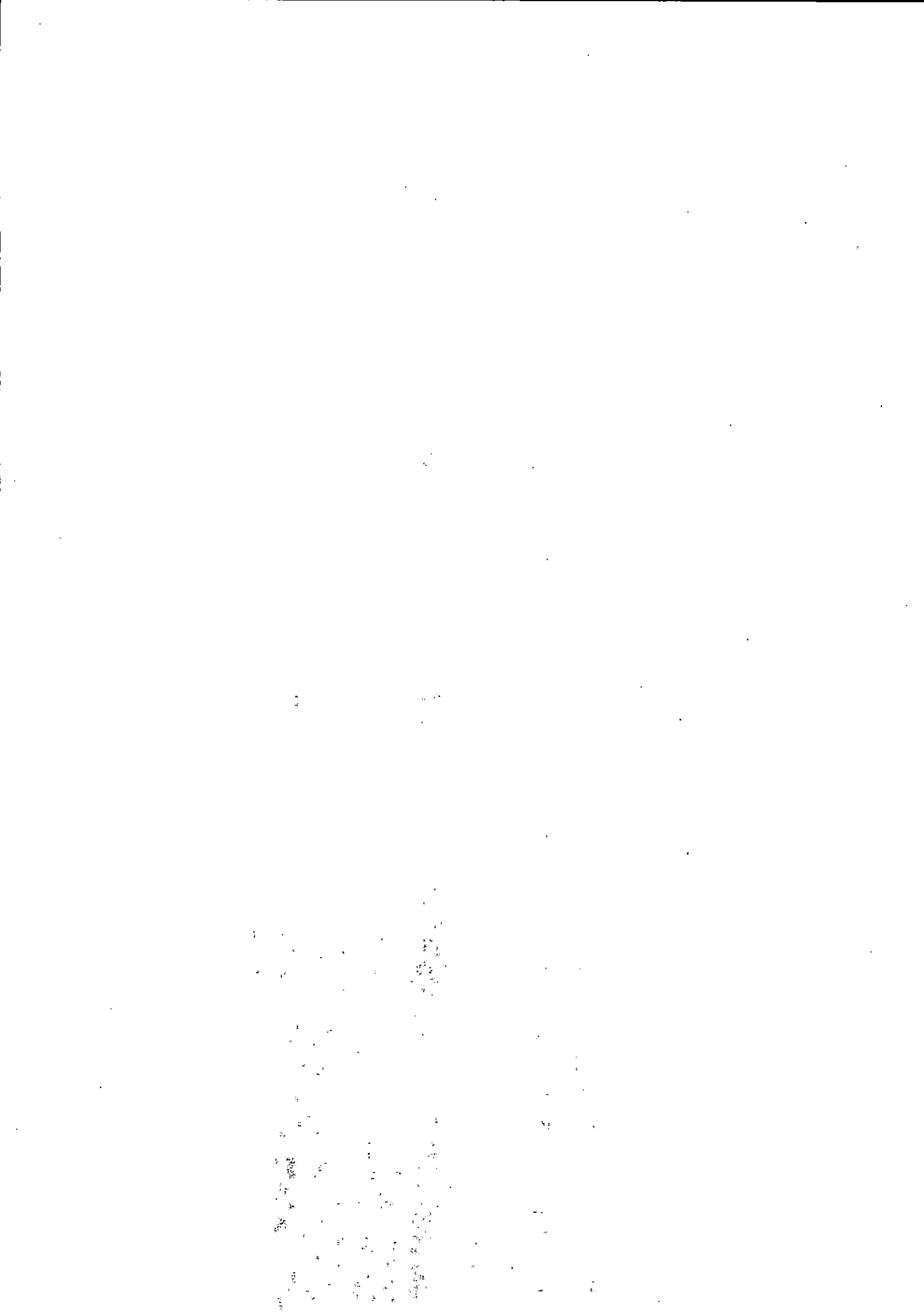

แผนงาน - ผลผลิต/โครงการ - กิจกรรม - โครงการ	เป้าหมาย (เรื่อง)	จำนวนเงิน	แผนการใช้จ่ายเงินบำรุง (บาท)											หมายเหตุ	
			ต.ค.65	พ.ย.65	ธ.ค.65	ม.ค.66	ก.พ.66	มี.ค.66	เม.ย.66	พ.ค.66	มิ.ย.66	ก.ค.66	ส.ค.66		ก.ย.66
(Personality & Communication Pro for Excellent Service)															
9 โครงการพัฒนาประสิทธิภาพการสื่อสารภายในองค์กร (Town Hall Meeting)	1	200,000												200,000	
10 โครงการเสริมสร้างวัฒนธรรมการสุจริต	1	51,940								51,940					
11 โครงการ การสื่อสารถ่ายทอดข้อคิดเห็นแผนปฏิบัติการสถาบันมะเร็งแห่งชาติ	1	713,000			713,000										
12 โครงการการพัฒนาบุคลากรด้านระบบคุณภาพห้องปฏิบัติการ	1	14,175				14,175									
13 โครงการตรวจติดตามระบบคุณภาพห้องปฏิบัติการเทคนิคการแพทย์	1	19,350					19,350								
14 โครงการพัฒนาระบบบริการ และการส่งตรวจทางเซลล์วิทยาและพยาธิวิทยา	1	4,800								4,800					
15 โครงการอบรมเชิงวิชาการเรื่องการพยาบาลดูแลผู้ป่วยโรคไตเรื้อรังที่ได้รับแร่ไอโอดีนและผู้ป่วยที่ได้รับเหตุการณ์ทางรังสีร่วมกับบุคลากรในสถาบันมะเร็งแห่งชาติ	1	22,900								22,900					
16 โครงการอบรมพัฒนาสมรรถนะด้านการพยาบาลผู้ป่วยมะเร็งแบบประคับประคอง	1	38,950								38,950					
17 โครงการอบรมเชิงปฏิบัติการเรื่องพยาบาลกับการดูแลผู้ป่วยมะเร็งที่มีการปวด	1	25,300									25,300				
18 โครงการพัฒนาสมรรถนะบุคลากรพยาบาลด้านการพยาบาลช่วยฟื้นคืนชีพ	1	44,050									44,050				
อื่น ๆ															
1 โครงการ "ดนตรี สรรสร้างสุข ส่งเสริมคุณภาพชีวิตผู้ป่วยมะเร็ง"	1	120,000													120,000
2 โครงการองค์กรสร้างสุข	1	1,215,700											1,215,700		
3 โครงการระบบการประเมินผลการปฏิบัติงานออนไลน์ (PA+PMS)	1	280,000									280,000				
4 โครงการสร้างเสริมสุขภาพและอาชีวอนามัยให้กับเจ้าหน้าที่ สถาบันมะเร็งแห่งชาติ	1	756,680													756,680
5	1	232,700													232,700
(Emo-meter :Employee Engagement on meter)															
6 โครงการพัฒนาบุคลากรเพื่อมุ่งสู่การเป็นองค์กรสุขภาพระดับชาติด้านรังสีรักษา	1	174,700									174,700				
7 โครงการพัฒนาความรู้และความชำนาญเฉพาะทางด้านรังสีรักษา	1	65,100									65,100				
8 โครงการประชุมวิชาการโภชนาการในผู้ป่วยโรคมะเร็ง	1	52,100										52,100			
9 โครงการแบ่งปันเรื่องดี ๆ ของชาวมะเร็งศิริราชและคอ	1	49,600								49,600					
10 โครงการฝึกอบรมการพูดโดยใช้หลอดอาหาร หลังกู้ตัวเร่งรังสีสำหรับผู้ใช้กล้องเสียง	1	42,200									42,200				
11 โครงการฟื้นฟูสมรรถภาพทางจิตสังคมผู้ป่วยมะเร็งและผู้ดูแล	1	100,770											100,770		
12 โครงการกิจกรรมส่งเสริมคุณภาพชีวิตผู้ป่วยมะเร็ง	1	193,390											193,390		
13 โครงการดูแลข้อมูลข่าวสารและจัดการข่าวปลอมด้านโรคมะเร็ง	1	100,000											100,000		
14 โครงการทบทวนและตรวจสอบคุณภาพเวชระเบียนผู้ป่วยใน สถาบันมะเร็งแห่งชาติ	1	1,460,000											1,460,000		
ผลิตและประชาสัมพันธ์ผ่านสื่อ															
1 โครงการ จัดทำหนังสือรายงานประจำปี 2565 สถาบันมะเร็งแห่งชาติ รูปแบบอิเล็กทรอนิกส์ (Electronics Annual Report 2022 National Cancer Institute)	1	50,000								50,000					
2 โครงการจัดทำหนังสือ Cancer in Thailand Vol.XI (E-Book Library)	1	270,000											270,000		
3 โครงการจัดทำหนังสือทะเบียนมะเร็งระดับโรงพยาบาลรูปแบบอิเล็กทรอนิกส์	1	50,000								50,000					
4 โครงการจัดทำคำแนะนำการจัดการความปวดจากมะเร็ง	1	83,900				83,900									

แผนงาน - ผลผลิต/โครงการ - กิจกรรม - โครงการ	เป้าหมาย (เรื่อง)	จำนวนเงิน	แผนการใช้จ่ายเงินบำรุง (บาท)											หมายเหตุ	
			ต.ค.65	พ.ย.65	ธ.ค.65	ม.ค.66	ก.พ.66	มี.ค.66	เม.ย.66	พ.ค.66	มิ.ย.66	ก.ค.66	ส.ค.66		ก.ย.66
พัฒนาคุณภาพ (เช่น HA)															
1 โครงการตรวจประเมินมาตรฐานทางรังสีรักษาแบบ QUATRO	1	210,800												210,800	
2 โครงการประชุมสัมมนาพัฒนาคุณภาพ ประจำปี 2566	1	207,675												207,675	
3 โครงการบริหารคุณภาพ CQI ประจำปี 2566	1	158,100							158,100						
4 โครงการเตรียมความพร้อมเพื่อพัฒนาคุณภาพหลังผ่านการรับรองคุณภาพอย่างต่อเนื่อง	1	256,200												256,200	
5 โครงการกิจกรรม 5ส และ Big Cleaning Day ประจำปี 2566	1	145,900											145,900		
6 โครงการพัฒนาคุณภาพโรงพยาบาลตามมาตรฐาน HA	1	78,200												78,200	
7 โครงการเตรียมความพร้อมการเยี่ยมสำรวจเพื่อต่ออายุกระบวนการรับรองเฉพาะโรค (Disease Specific Certification : DSC)	1	952,700												952,700	
8 โครงการเตรียมความพร้อมเพื่อขอประเมินกระบวนการรับรองเฉพาะโรค/เฉพาะระบบ (Disease Specific Certification: DSC)	1	564,100												564,100	
วิจัยไม่ วช.															
1 โครงการวิจัยอัตราการกลับมาเป็นซ้ำที่ 3 ปีในผู้ป่วยที่ได้รับการผ่าตัดแบบสงวนเต้านมร่วมกับการฉายรังสีรักษาทั้งในท้องผ่าตัดแบบข้อบ่งชี้เพิ่มเติมของผู้ป่วยมะเร็งเต้านมระยะเริ่มต้นของสถาบันมะเร็งแห่งชาติ (3 years local recurrence rate in extended criteria of Intraoperative radiotherapy of early breast cancer patients in National cancer institute)	1	262,500				262,500									
เกณฑ์ (CPG) (งบรายจ่ายอื่น)															
1 โครงการ การศึกษา ทบทวน แนวทางการตรวจคัดกรอง วัณโรคและรักษาโรคหอบหืดเรื้อรัง	1	198,750				198,750									
แผนงานยุทธศาสตร์สร้างเสริม ให้คนมีสุขภาพที่ดี	12	8,782,150	-	4,000	1,534,750	884,400	408,800	1,129,000	43,800	1,647,400	-	-	3,130,000	-	
โครงการ : โครงการสนับสนุนการเป็นเมืองศูนย์กลางบริการสุขภาพในอาเซียน	0	-	-	-	-	-	-	-	-	-	-	-	-	-	
กิจกรรม : พัฒนาระบบบริการการแพทย์เพื่อสร้างเครือข่ายกับประเทศ	0	-	-	-	-	-	-	-	-	-	-	-	-	-	
ประชาชนอาเซียน															
โครงการ : โครงการองค์ความรู้ด้านสุขภาพได้รับการพัฒนาอย่างเหมาะสม	12	8,782,150	-	4,000	1,534,750	884,400	408,800	1,129,000	43,800	1,647,400	-	-	3,130,000	-	
กิจกรรม : บูรณาการการพัฒนาด้านสุขภาพ	7	5,218,800	-	-	-	-	-	441,400	-	1,647,400	-	-	3,130,000	-	
- Service Plan : SP															
1 โครงการอบรมตรวจวินิจฉัยโรคด้านเซลล์วิทยา (Cancer Diagnosis in Cytology)	1	230,000												230,000	
2 โครงการอบรมหลักสูตรการพยาบาลเฉพาะทางสาขาการพยาบาลผู้ป่วยมะเร็ง รุ่นที่ 25 (Program of Nursing Specialty in Oncology Nursing)	1	1,647,400								1,647,400					
3 โครงการอบรมหลักสูตรแนวทางการให้บริการปรึกษาผู้ป่วยมะเร็ง หลักสูตร 10 วัน (Genetic Counseling)	1	441,400						441,400							
4 โครงการแลกเปลี่ยนเรียนรู้การดำเนินงานตามนโยบาย Cancer Anywhere ในเขตสุขภาพ	1	500,000												500,000	
5 โครงการแลกเปลี่ยนเรียนรู้การดำเนินงาน Service Plan สาขาโรคมะเร็ง	1	700,000												700,000	
6 โครงการอบรมเชิงปฏิบัติการ การส่งต่อส่งปามตลูกสำหรับสูตินรีแพทย์ ในโครงการคัดกรองมะเร็ง	1	700,000												700,000	
ปทุมดุลระดับชาติ	-														

แผนงาน - ผลผลิต/โครงการ - กิจกรรม - โครงการ	เป้าหมาย (เรื่อง)	จำนวนเงิน	แผนการใช้จ่ายเงินบำรุง (บาท)											หมายเหตุ		
			ต.ค.65	พ.ย.65	ธ.ค.65	ม.ค.66	ก.พ.66	มี.ค.66	เม.ย.66	พ.ค.66	มิ.ย.66	ก.ค.66	ส.ค.66		ก.ย.66	
- COE																
1 โครงการพัฒนาศักยภาพแพทย์เฉพาะทางนานาชาติ (COE) ด้านการผ่าตัดด้วยวิธีการส่องกล้อง ผ่านทางผนังท้อง	1	1,000,000														1,000,000
กิจกรรม : พัฒนาเครือข่ายและแก้ไขปัญหาสุขภาพของประชาชน	5	3,563,350	-	4,000	1,534,750	884,400	408,800	687,600	43,800	-	-	-	-	-	-	-
การออกหน่วยบริการสุขภาพให้การตรวจคัดกรองในพื้นที่																
1 โครงการตรวจคัดกรองมะเร็งเต้านมเชิงรุก	1	1,524,750			1,524,750											
การรณรงค์ให้ความรู้แก่ประชาชนในพื้นที่เพื่อแก้ไขปัญหาโรคสำคัญด้านสาธารณสุข																
1 โครงการรณรงค์และส่งเสริมความรู้เพื่อต้านภัยโรคมะเร็ง	1	600,000						600,000								
2 โครงการรณรงค์วันต่อต้านโรคมะเร็งแห่งชาติ	1	500,000				500,000										
3 โครงการรณรงค์ป้องกันโรคมะเร็งเนื่องในวันมะเร็งโลก	1	494,500		4,000	10,000	115,500	365,000									
4 โครงการพัฒนาทักษะด้านการคัดกรองมะเร็งปากมดลูกเชิงรุกนำร่องในพื้นที่กรุงเทพมหานคร	1	444,100				268,900	43,800	87,600	43,800							
แผนงานยุทธศาสตร์การวิจัยและพัฒนานวัตกรรม (ด้านการพัฒนาและเสริมสร้างศักยภาพทรัพยากรมนุษย์)	0	-														
โครงการ : โครงการองค์ความรู้ด้านสุขภาพได้รับการศึกษาวิจัยและพัฒนานวัตกรรม	0	-														
กิจกรรม : ศึกษา วิจัย ประเมิน พัฒนาองค์ความรู้ และพัฒนานวัตกรรมด้านการแพทย์	0	-														
- วิจัย วช.																

หมายเหตุ หากเป็น 1 โครงการ 1 กิจกรรม สามารถระบุแผนการใช้จ่ายได้โดยไม่ต้องระบุกิจกรรม

แผนปฏิบัติการภายใต้แผนการปฏิบัติงานและแผนการใช้จ่ายเงินบำรุง ประจำปีงบประมาณ พ.ศ. 2566

หมวดงบประมาณ

แผนปฏิบัติการภายใต้แผนการปฏิบัติงานและแผนการใช้จ่ายเงินบำรุง ประจำปีงบประมาณ พ.ศ. 2566

หมวดงบประมาณ

หน่วยงาน : สถาบันมะเร็งแห่งชาติ

ลำดับที่	รายการ	ราคาต่อหน่วย	จำนวนหน่วย	รวมทั้งสิ้น	แผนการใช้จ่ายเงินบำรุง (บาท)											หมายเหตุ
					ต.ค.65	พ.ย.65	ธ.ค.-65	ม.ค.-66	ก.พ.-66	มี.ค.66	เม.ย.66	พ.ค.66	มิ.ย.66	ก.ค.66	ส.ค.66	
	รวมทั้งสิ้น		475	208,549,180.56	8,068,334	31,992,273.56	2,325,100	2,140,925	120,500,482	45,590,400	1,000,000	-	5,000,000	0	0	0
	ครุภัณฑ์		464	154,019,967.56	-	31,992,273.56	2,325,100.00	857,735.00	73,650,359.00	45,194,500.00	-	-	-	-	-	-
	ราคาต่ำกว่าเกณฑ์		210	379,394	0	0	0	241,995.00	137,399.00	0	0	0	0	0	0	0
1	โทรทัศน์สำนักงาน (ไร้สาย)	1,000	50	50,000				50,000								
2	โทรทัศน์สำนักงาน (มีสาย)	2,000	10	20,000				20,000								
3	เก้าอี้แบบมีเท้าแขน	3,000	10	30,000				30,000								
4	พัดลมดูดอากาศติดกระจก	1,081	25	27,025				27,025								
5	พัดลมดูดอากาศฝังผนัง	1,365	10	13,650				13,650								
6	พัดลมโคมระย้าพัดวน 16 นิ้ว	1,048	15	15,720				15,720								
7	พัดลมโคมระย้าพัดวน 16 นิ้ว	1,320	30	39,600				39,600								
8	เครื่องมือวัดความถ่วงจำเพาะแบบเดือรี	1,500	1	1,500				1,500								
9	แคลมป์มิเตอร์	3,500	1	3,500				3,500								
10	ตู้เย็นขนาด 7 คิวบิกฟุต	9,000	1	9,000				9,000								
11	เครื่องเล่นแกนบาร์โค้ด	4,000	2	8,000				8,000								
12	เก้าอี้ขนาดเล็กที่นั่งกลม	1,200	10	12,000				12,000								
13	เก้าอี้ขนาดเล็กที่นั่งกลม	1,200	10	12,000				12,000								

ลำดับที่	รายการ	ราคาต่อหน่วย	จำนวนหน่วย	รวมทั้งสิ้น	แผนการใช้จ่ายเงินบำรุง (บาท)											หมายเหตุ	
					ต.ค.65	พ.ย.65	ธ.ค.-65	ม.ค.-66	ก.พ.-66	มี.ค.66	เม.ย.66	พ.ค.66	มิ.ย.66	ก.ค.66	ส.ค.66		ก.ย.66
14	โซฟา 1 ที่นั่ง	7,500	6	45,000					45,000								
15	เก้าอี้สำนักงานเบาะหนังโซฟาไฟเบอร์	1,350	3	4,050					4,050								
16	เก้าอี้บาร์ที่นั่งสี่เหลี่ยมถักเนื้อซาเหล็ก 4 แฉก	2,786	7	19,502					19,502								
17	ตู้เย็น 5.2 คิวปิด	6,700	2	13,400					13,400								
18	เก้าอี้สำนักงาน	3,000	12	36,000					36,000								
19	โต๊ะวางเครื่องบรีนเดอร์	3,531	2	7,062					7,062								
20	โต๊ะเคาน์เตอร์หน้าตรง	5,885	1	5,885					5,885								
21	ตู้เอกสารเคีย์โล่ง	2,000	1	2,000					2,000								
22	ตู้เอกสารเคีย์ 2 ชั้นชักพร้อมฐานรองตู้เอกสาร	4,500	1	4,500					4,500								
รวมต่ำกว่า 1 ล้านบาท			243	13,367,620	-	11,209,320	325,100	615,740	1,022,960	194,500	-	-	-	-	-	-	-
1	เครื่องทดสอบค่าปริมาตร(Multifunction Concncrator indicator)	35,000	1	35,000			35,000										
2	ชุดกล้องส่องตรวจโพรงจมูก	265,200	1	265,200			265,200										
3	เครื่องให้ความอบอุ่นผู้ป่วยนอน ระบบ Forced - airwarming	100,000	1	100,000						100,000							
4	ชุดจัดท่าคนใช้ระหว่างผ่าตัดในท่า Lithotomy (Stirrup)	250,000	2	500,000						500,000							
5	ชุดคอมพิวเตอร์พร้อมจออ่านภาพเอกซเรย์ดิจิตอลขนาดไม่น้อยกว่า 6 (Diagnostic Workstation 6 MP Monitor Fusion)	750,000	3	2,250,000							2,250,000						
6	เครื่องจับปากมดลูกด้วยความร้อน (cervix coagulator)	402,320	1	402,320						402,320							
7	ชุดอุปกรณ์ถ่ายภาพสำหรับใช้ในหิ้งผ่าตัด (Retracto Kits)	297,000	1	297,000						297,000							
8	ตู้เย็นเก็บเลือดไม่น้อยกว่า 590 ลิตร	500,000	1	500,000						500,000							

ลำดับที่	รายการ	ราคา ต่อหน่วย	จำนวน หน่วย	รวมทั้งสิ้น	แผนการใช้จ่ายเงินบำรุง (บาท)											หมายเหตุ	
					ต.ค.65	พ.ย.65	ธ.ค.-65	ม.ค.-66	ก.พ.-66	มี.ค.66	เม.ย.66	พ.ค.66	มิ.ย.66	ก.ค.66	ส.ค.66		ก.ย.66
9	ตู้เย็นเก็บน้ำยา ขนาด 11.5 คิวบิกฟุต	100,000	1	100,000					100,000								
10	ตู้เย็นควบคุมอุณหภูมิสำหรับเก็บยา 2 ประตู 35 คิวบิกฟุต	75,000	1	75,000						75,000							
11	เครื่องสำรองไฟ สำหรับตู้หมยาเคมีบำบัด 2000VA/1800W	40,000	2	80,000						80,000							
12	ตู้เย็น 9 คิวบิกฟุต 2 ประตู	14,500	1	14,500						14,500							
13	อุปกรณ์ไร้สายวัดและบันทึกอุณหภูมิ,ความชื้น	25,000	1	25,000						25,000							
14	ชุดไมโครอาหาร	35,000	1	35,000				35,000									
15	ที่นอนกันแมลงกัดทับและระลอกเสริมได้	37,500	2	75,000					75,000								
16	โซฟา	20,000	2	40,000					40,000								
17	เครื่องกระตุ้นหัวใจด้วยไฟฟ้าชนิด 2 พัล และวัดค่า สัญญาณชีพผู้ป่วยพร้อมวิภาควัดปริมาณก๊าซ คาร์บอนไดออกไซด์ในการหายใจออกแบบเอกภาพสี พร้อมวัดคุณภาพของการกวนน้ำออก	480,000	1	480,000					480,000								
18	เครื่องตรวจคลื่นไฟฟ้าหัวใจชนิด 12 ลีด	298,000	1	298,000					298,000								
19	เตียงตรวจทางสูติรีเวชกรรมชนิดควบคุมการทำงานด้วยไฟฟ้า	550,000	1	550,000		550,000											
20	เครื่องดูดเสมหะไฟฟ้าแบบเคลื่อนที่ได้ชนิดมีแบตเตอรี่	24,900	1	24,900			24,900										
21	ระบบCDSS(Clinical Decision Support Systems) ในระบบสารสนเทศโรงพยาบาล	300,000	1	300,000		300,000											
22	ระบบจ่ายยาผู้ป่วยใน	300,000	1	300,000		300,000											
23	ระบบจัดเก็บข้อมูลผู้ใช้จากระบบสารสนเทศโรงพยาบาล	100,000	1	100,000		100,000											

ลำดับที่	รายการ	ราคาต่อหน่วย	จำนวนหน่วย	รวมทั้งสิ้น	แผนการใช้จ่ายเงินบำรุง (บาท)											หมายเหตุ	
					ต.ค.65	พ.ย.65	ธ.ค.-65	ม.ค.-66	ก.พ.-66	มี.ค.66	เม.ย.66	พ.ค.66	มิ.ย.66	ก.ค.66	ส.ค.66		ก.ย.66
24	ระบบ informed consent ในระบบสารสนเทศโรงพยาบาล	200,000	1	200,000		200,000											
25	เครื่องคอมพิวเตอร์	31,000	160	4,960,000		4,960,000											
26	เครื่องคอมพิวเตอร์ชนิดพกพา (แท็บเล็ต)	15,000	50	750,000		750,000											
27	เครื่องเล่นสัญญาณเสียง 16 ช่อง สำหรับห้องประชุม	29,960	1	29,960					29,960								
28	จอ LED ภายในอาคารสำหรับห้องประชุม (LED P2.5) ขนาด 1.92 x 2.56	536,240	1	536,240				536,240									
29	เครื่องพิมพ์ดีด (รุ่นพิมพ์หน้าเดียว)	44,500	1	44,500				44,500									
ครุภัณฑ์ ราคาสูงกว่า 1 ล้านบาท			11	140,272,953.56	-	20,782,953.56	2,000,000	-	72,490,000	45,000,000	-	-	-	-	-	-	-
1	เครื่องกำเนิดไฟฟ้า ขนาด 500 กิโลวัตต์	4,700,000	1	4,700,000		4,700,000											
2	เตียงผ่าตัด	2,000,000	1	2,000,000			2,000,000										
3	ชุดเครื่องมือผ่าตัดส่องกล้อง	4,000,000	1	4,000,000		4,000,000											
4	เครื่องจีและตัดด้วยคลื่นวิทยุความถี่สูง พร้อมเครื่องชุดควีน (งบประมาณทั้งสิ้น 1,650,000 บาท) ได้รับงบค่าเสื่อม สปสช.ปี 2566 1,367,046.44 บาท เงินนอกงบประมาณ 282,953.56 บาท	282,953.56	1	282,953.56		282,953.56											
5	ระบบบริหารจัดการข้อมูลทางรังสี พร้อมชุดปรับศักยภาพและอุปกรณ์ควบคุมคุณภาพลำรังสี สำหรับเครื่องฉายรังสีแบบเกลียวหมุน (The Data Management System with Upgrading Kit and Quality Assurance Tool for Helical Radiation Machine)	69,490,000	1	69,490,000					69,490,000								
6	อุปกรณ์จัดเก็บข้อมูลภาพถ่ายทางการแพทย์ระบบดิจิทัล	1,500,000	2	3,000,000					3,000,000								

ลำดับที่	รายการ	ราคาต่อหน่วย	จำนวนหน่วย	รวมทั้งสิ้น	แผนการใช้จ่ายเงินบำรุง (บาท)											หมายเหตุ	
					ค.ค.65	พ.ย.65	ธ.ค.-65	ม.ค.-66	ก.พ.-66	มี.ค.66	เม.ย.66	พ.ค.66	มิ.ย.66	ก.ค.66	ส.ค.66		ก.ย.66
7	เครื่องถ่ายภาพรังสีแกมมาหลายระนาบ พร้อมเอกซเรย์คอมพิวเตอร์ (SPECT/CT)	45,000,000	1	45,000,000						45,000,000							
8	ระบบการวางแผนทรัพยากร ERP (Enterprise Resource Planning)	4,000,000	1	4,000,000		4,000,000											
9	ระบบ hyper-converged infrastructure	5,000,000	1	5,000,000		5,000,000											
10	พัฒนาโปรแกรม TCB เพื่อรองรับการใช้งานร่วมกับโปรแกรม Cancer Anywhere	2,800,000	1	2,800,000		2,800,000											
ที่ดินและสิ่งก่อสร้าง			11	54,529,213	8,068,334	-	-	1,283,190	46,850,123	395,900	1,000,000	-	5,000,000	-	-	-	
ปีเดียว			10	8,529,213	8,068,334	-	-	1,283,190	850,123	395,900	1,000,000	-	5,000,000	-	-	-	
ราคาค่ากว่า 10 ล้านบาท			10	8,529,213	8,068,334	-	-	1,283,190	850,123	395,900	1,000,000	-	5,000,000	-	-	-	
1	ปรับปรุงห้องรับรองญาติผู้มารับบริการคลินิก ตรวจสอบภาพพิเศษ ศัลยกรรมหัตถ์บำบัดโรคมะเร็ง	1,000,000	1	1,000,000	1,000,000						1,000,000						
2	ทาสีตึกสถาบันมะเร็งแห่งชาติ	5,000,000	1	5,000,000	5,000,000								5,000,000				
3	ปรับปรุงห้องตรวจและห้องพักเจ้าหน้าที่ คลินิกทางเดินอาหาร ชั้น 2 ตึกดำรงนิราศูร สถาบันมะเร็งแห่งชาติ	339,648	1	339,648					339,648								
4	ปรับปรุงแม่กั้นห้องน้ำชายชั้น 1 ชั้น 3 ชั้น 5 และห้องน้ำหญิงชั้น 5 ตึกดำรงนิราศูร	121,231	1	121,231					121,231								
5	ปรับปรุงห้องรังสีรักษา	500,000	1	500,000	500,000			500,000									
6	ปรับปรุงห้องพักรงานรังสีวินิจฉัย ชั้น 5 ตึกวิเคราะหุ่บำบัดโรคมะเร็ง	180,350	1	180,350	180,350			180,350									
7	ปรับปรุงพื้นที่กระเบื้อง และตราชู่กันกบ ท่อผู้ป่วยพิเศษ ชั้น 8	155,260	1	155,260	155,260			155,260									
8	ปรับปรุงคลินิกทางเดินปัสสาวะ (BB) ตึกดำรงนิราศูร สถาบันมะเร็งแห่งชาติ	395,900	1	395,900	395,900					395,900							
9	ปรับปรุงห้องตรวจคลื่นหัวใจชั้น 2 และปรับปรุงทางเดินหลังห้อง	389,244	1	389,244	389,244				389,244								

ลำดับที่	รายการ	ราคาต่อหน่วย	จำนวนหน่วย	รวมทั้งสิ้น	แผนการใช้จ่ายเงินบำรุง (บาท)										หมายเหตุ		
					ต.ค.65	พ.ย.65	ธ.ค.-65	ม.ค.-66	ก.พ.-66	มี.ค.66	เม.ย.66	พ.ค.66	มิ.ย.66	ก.ค.66		ส.ค.66	ก.ย.66
	ตรวจสอบสุขภาพ ชั้น 2 คลินิกค้นหาความเสี่ยงโรคมะเร็งรังไข่ศิริราช																
10	ปรับปรุงหอพักเจ้าหน้าที่ ชั้น 9 ตึกวิเคราะห์บำบัดโรคมะเร็ง	447,580	1	447,580	447,580				447,580								
	ราคาสูงกว่า 10 ล้านบาท		1	46,000,000					46,000,000								
1	งานดินซูด- งานดินถม และถมที่ดิน สถาบันมะเร็งแห่งชาติ	46,000,000	1	46,000,000					46,000,000								
	แขวงท่าข้าม เขตบางขุนเทียน กรุงเทพมหานคร																
	ภาระผูกพัน																

หมายเหตุ :

1. ขอความอนุเคราะห์กรอกข้อมูลตามแบบฟอร์มที่กำหนด
2. ระบุรายการมาตรฐานครุภัณฑ์ ตามประกาศสำนักงบประมาณ
3. ให้นำใบรายการสำคัญที่เปลี่ยนแปลงเอกสาร และไม่มีกระทบต่อรายได้-รายจ่าย

รายงานการประชุมคณะกรรมการบริหารหน่วยบริการ

ครั้งที่ ๘/๒๕๖๕

วันที่ ๒๑ ธันวาคม ๒๕๖๕ เวลา ๑๓.๓๐ น.

ณ ห้องประชุมสำนักผู้อำนวยการ

ผู้มาประชุม

๑. นายแพทย์สกานต์	บุญนาค	ประธานกรรมการ
๒. นายแพทย์ระวีศักดิ์	จันทร์वासัน	ติตราชการ
๓. นายโชคชัย	สุขเหลือง	กรรมการ
๔. นางสาวศุภิษา	แสงกระจ่าง	กรรมการ
๕. นายแพทย์ภูวศิษฐ์	วรารัฐเรืองวุฒิ	กรรมการ
๖. แพทย์หญิงศรารวรรณ	ศรีวานิชวิวัฒน์	กรรมการ
๗. นายแพทย์ศุภกร	พิทักษ์การกุล	กรรมการ
๘. นางสาววรารัตน์	กันอรุณภูวสิฐ	กรรมการ
๙. นางนิตยา	เจื่อนาค	กรรมการ
๑๐. นางสาวอนงค์นาฏ	เอี่ยมสอาด	กรรมการและเลขานุการ
๑๑. นางสาวขวัญกมล	นุชท่าโพธิ์	ผู้ช่วยเลขานุการ

ผู้ไม่มาประชุม

๑. นางสาวบุปผาชาติ	ขุนอินทร์	ลากิจ
๒. นายแพทย์ภูวศิษฐ์	วรารัฐเรืองวุฒิ	ลาป่วย

ระเบียบวาระที่ ๑ เรื่องประธานแจ้งให้ที่ประชุมทราบ

-ไม่มี-

ระเบียบวาระที่ ๒ เรื่องรับรองรายงานการประชุมครั้งที่ ๘/๒๕๖๕ เมื่อวันที่ ๒๑ ตุลาคม ๒๕๖๕

รับรองโดยไม่มีการแก้ไข

รับรองโดยมีการแก้ไขดังนี้

ระเบียบวาระที่ ๓ เรื่องสืบเนื่องจากการประชุมครั้งที่แล้ว

๓.๑ การจัดตั้งสำนักงานแพทย์เขตสุขภาพที่ ๑๓

ด้วยกรมการแพทย์ ขอความร่วมมือในการจัดตั้งสำนักงานแพทย์เขตสุขภาพที่ ๑๓ ที่สถาบัน
มะเร็งแห่งชาติ เพื่อสนับสนุนการดำเนินงานและประเมินผลการดำเนินงานตามแผนงาน โครงการในส่วนที่
รับผิดชอบให้บรรลุเป้าหมายอย่างมีประสิทธิภาพ

มติที่ประชุม อนุมัติจ้างพนักงานกระทรวงสาธารณสุข ตำแหน่งนักวิชาการสาธารณสุข ๑
อัตราเพื่อปฏิบัติหน้าที่สำนักงานแพทย์เขต ๑๓ โดยขอเปลี่ยนตำแหน่งเลขที่ ๕๐กพ๑๐๒๐๔ จากตำแหน่ง
พนักงานช่วยเหลือคนไข้ ภารกิจด้านการพยาบาล เป็นนักวิชาการสาธารณสุข กลุ่มงานวิจัย ถ่ายทอดและ
สนับสนุนวิชาการ ภารกิจด้านการพัฒนาระบบสุขภาพ ส่วนตำแหน่งนักจัดการงานทั่วไป ให้ใช้ร่วมกันกับ
ผู้อำนวยการเขตสุขภาพที่ ๕ มอบกลุ่มงานทรัพยากรบุคคลทราบดำเนินการ

ระเบียบวาระ...

ระเบียบวาระที่ ๔ เรื่องเสนอเพื่อทราบ

๔.๑ เรื่อง ขออนุมัติโครงการและค่าใช้จ่ายโครงการพัฒนาทักษะด้านการคัดกรองมะเร็งปากมดลูกเชิงรุกนาร่องในพื้นที่ กทม.

ด้วยกลุ่มงานพัฒนานโยบายและยุทธศาสตร์การแพทย์ ขออนุมัติโครงการและค่าใช้จ่ายโครงการพัฒนาทักษะด้านการคัดกรองมะเร็งปากมดลูกเชิงรุกนาร่องในพื้นที่ กทม. ประจำปีงบประมาณ พ.ศ. ๒๕๖๖ เป็นเงิน ๔๔๔,๑๐๐ บาท กลุ่มงานยุทธศาสตร์และแผนงานได้ตรวจสอบแล้วโครงการดังกล่าวไม่มีแผนปฏิบัติงานและแผนการใช้จ่ายเงินบำรุงประจำปี ๒๕๖๖ เนื่องจากเป็นเรื่องเร่งด่วนและได้อนุมัติไปก่อนแล้ว จึงเสนอคณะกรรมการบริหารเพื่อทราบ

มติที่ประชุม รับทราบ

๔.๒ เรื่อง ขออนุมัติเพิ่มวงเงินจ้างเหมาบริการตรวจวินิจฉัยโรคด้วยเครื่องจำลองการรักษาด้วยคลื่นสนามแม่เหล็กไฟฟ้า ขนาด ๑.๕ เทสลา

กลุ่มงานรังสีรักษา ขออนุมัติเพิ่มวงเงินจ้างเหมาบริการตรวจวินิจฉัยโรคด้วยเครื่องจำลองการรักษาด้วยคลื่นสนามแม่เหล็กไฟฟ้า ขนาด ๑.๕ เทสลา (MRI Simulation) จำนวน ๑ งาน ระยะเวลา ๙ เดือน เริ่มตั้งแต่วันที่ ๑ ม.ค. ๖๖ - ๓๐ ก.ย. ๖๖ จากเดิม จำนวนเงิน ๒,๓๖๘,๗๙๐ บาท เป็นจำนวนเงิน ๙,๙๒๔,๘๕๐ บาท กลุ่มงานยุทธศาสตร์และแผนงานได้ตรวจสอบแล้วรายการดังกล่าวเป็นรายการที่ได้รับอนุมัติแผนเงินบำรุง ประจำปีงบประมาณ ๒๕๖๖ เป็นเงินจำนวน ๒,๓๖๘,๗๙๐ บาท เห็นควรใช้แหล่งเงินสำหรับการปรับเพิ่มวงเงินจากแผนเงินบำรุง ๒๕๖๖ หมวดค่าใช้สอย (ค่าจ้างเหมาบริการส่วนกลาง) จำนวนเงิน ๔,๘๑๔,๐๐๐ งบฉุกเฉินเงินบำรุง จำนวนเงิน ๒,๗๔๒,๐๐๐ บาทเนื่องจากเป็นเรื่องเร่งด่วนและได้อนุมัติไปก่อนแล้ว จึงเสนอคณะกรรมการบริหารเพื่อทราบ

มติที่ประชุม รับทราบ

๔.๓ เรื่องขอมติที่ประชุมคณะกรรมการหน่วยบริการให้ผู้ร้องเรียนได้รับการชดเชย

ตามที่มีข้อร้องเรียนกรณีผู้ป่วยคุณผกามาส อินทรีย์วงศ์ ร้องเรียนสถาบันมะเร็งแห่งชาติ เรื่อง การติดเชื้อโควิด ๑๙ สืบเนื่องจากคุณผกามาส มีประวัติการรักษาโรคมะเร็งเต้านมที่สถาบันมะเร็งแห่งชาติ มีนัดนอนโรงพยาบาลผ่าตัดระหว่างวันที่ ๒๓-๒๖ มิ.ย. ๖๔ และได้รับการตรวจพบเชื้อโควิดวันที่ ๑ ก.ค. ๖๔ มีผู้สัมผัสใกล้ชิดและตรวจพบเชื้อโควิดเพิ่มเติม ได้แก่ มารดา คุณสุทินและหลาน ได้รับการที่ NCI Hospital ตามหลักเกณฑ์ของสถานพยาบาลผู้ป่วยเฉพาะกิจ ต่อมามารดาของคุณผกามาส เสียชีวิตจากการติดเชื้อโควิด ๑๙ จึงขอมติที่ประชุมพิจารณาการชดเชยให้ผู้ร้องเรียนเป็นการตรวจสอบสุขภาพประจำปีฟรีเป็นระยะเวลา ๓ ปี (ปี พ.ศ. ๒๕๖๕ ถึง พ.ศ. ๒๕๖๗)

มติที่ประชุมอนุมัติให้ชดเชยเป็นการตรวจสุขภาพประจำปีฟรี เป็นเวลา ๓ ปี (พ.ศ. ๒๕๖๕-พ.ศ. ๒๕๖๗) จำนวน ๒ ราย คือ คุณผกามาส อินทรีย์วงศ์และคุณสุทิน อินทรีย์วงศ์ มอบกลุ่มงานประกันสุขภาพ กลุ่มงานดิจิทัลการแพทย์ กลุ่มงานพยาบาลผู้ป่วยนอกและกลุ่มงานการเงินและบัญชีดำเนินการ

๔.๔ เรื่อง รายงานผลการดำเนินงานของกลุ่มงานพัสดุและบำรุงรักษา

นางนิตยา เจื่อนาค หัวหน้ากลุ่มงานพัสดุและบำรุงรักษา รายงานผลการดำเนินงานตามรายละเอียดที่แนบท้าย

มติที่ประชุม รับทราบ

๔.๕ เรื่อง รายงานผลการดำเนินงานของกลุ่มงานการเงินและบัญชี

นางสาววรารัตน์ กันอรุณภูวิสิฐ หัวหน้ากลุ่มงานการเงินและบัญชี รายงานผลการดำเนินงานตามรายละเอียดที่แนบท้าย

มติที่ประชุม รับทราบ

๔.๖ เรื่อง รายงานผลการดำเนินงานของกลุ่มงานยุทธศาสตร์และแผนงาน

นายโชคชัย สุขเหลือง หัวหน้ากลุ่มงานยุทธศาสตร์และแผนงาน รายงานผลการดำเนินงานตามรายละเอียดที่แนบท้าย

มติที่ประชุม รับทราบ

ระเบียบวาระที่ ๕ เรื่องเพื่อพิจารณา

๕.๑ เรื่อง ขออนุมัติลาออกจากตำแหน่งรองผู้อำนวยการด้านการแพทย์

ด้วยนายระวิศักดิ์ จันทร์वासณี รองผู้อำนวยการด้านการแพทย์ขอลาออกจากตำแหน่งรองผู้อำนวยการด้านการแพทย์เนื่องจากภาระงานที่ปฏิบัติมากขึ้นทั้งในด้านงานวิชาการ ด้านการเรียนการสอน และงานให้บริการตรวจรักษาผู้ป่วย ทั้งนี้ตั้งแต่วันที่ ๑ มกราคม ๒๕๖๖ เห็นควรนำเข้าที่ประชุมคณะกรรมการบริหารหน่วยบริการพิจารณา

มติที่ประชุม อนุมัติให้ลาออก ตั้งแต่วันที่ ๑ มกราคม ๒๕๖๖ ทั้งนี้ให้แต่งตั้ง นายศุภกร พิทักษ์การกุล ตำแหน่งนายแพทย์ชำนาญการ รักษาการรองผู้อำนวยการด้านการแพทย์ มอบกลุ่มงานทรัพยากรบุคคลดำเนินการ

๕.๒ เรื่อง แต่งตั้งผู้ช่วยผู้อำนวยการ

ขอให้ที่ประชุมคณะกรรมการบริหารหน่วยบริการพิจารณาผู้ช่วยผู้อำนวยการเพื่อให้การบริหารจัดการภายในสถาบันมะเร็งแห่งชาติ เป็นไปอย่างเรียบร้อย มีประสิทธิภาพและต่อเนื่องในการประสานงานด้านต่าง ๆ ดังนี้

- ๑) ด้านระบบข้อมูลมะเร็ง (Cancer Information) นายเอกภพ แสงอรียาวิณิช
- ๒) ด้านการเงินการคลัง CFO นายวิศัลย์ คูหะเปรมะ
- ๓) ด้านการสื่อสารและภาพลักษณ์องค์กร นายนรินทร์ เจษฎาภูรี
- ๔) ด้านคลินิกพิเศษ นายภาวศิษฐ์ วรารัฐเรืองวุฒิ
- ๕) ด้านสารสนเทศทางการแพทย์ นางรังสียา บัวส้ม
- ๖) ด้านเครือข่ายระบบบริการสุขภาพ นายदनัย มโนรมณ์
- ๗) ด้านพัฒนาประสิทธิภาพองค์กร (lean) นางวรางคณา โกละกะ
- ๘) ด้านการแพทย์แม่นยำ นางวิภาวี สรรพสิทธิ์วงศ์
- ๙) ด้านทรัพยากรบุคคล นางสาวณัชฐา พิภพไชยาสีทธิ
- ๑๐) ด้านการแพทย์ผู้ป่วยนอก นางสาวชญานิษฐ์ศิริไสย
- ๑๑) ด้านการแพทย์ผู้ป่วยใน นางสาวอุไรวรรณ คมไพบูลย์กิจ
- ๑๒) ด้านอาคารสถานที่และสิ่งแวดล้อม นายอนุพงษ์ ไชยมูล
- ๑๓) ด้านนวัตกรรม นางสาวชญานุตร์ รัตติติก

มติที่ประชุม เห็นชอบมอบกลุ่มงานทรัพยากรบุคคลดำเนินการทำคำสั่งแต่งตั้ง

๕.๓ เรื่อง แต่งตั้งที่ปรึกษาโครงการ Nciบางขุนเทียน

ตามที่กรมการแพทย์ได้รับโอนกรรมสิทธิ์ที่ดินบริจาคโฉนดที่ดินเลขที่ ๑๗๗๘๘๐ ๑๗๗๘๘๑ ๑๗๗๘๘๒ ๑๗๗๘๘๓ และ ๕๐๒๕๗ ตั้งอยู่ตำบลท่าข้าม อำเภอบางขุนเทียน จังหวัดกรุงเทพมหานคร จำนวน ๕ ไร่ ๖๖ ไร่ เนื้อที่ดินประมาณ ๘๔ ไร่ วัตถุประสงค์เพื่อเป็นสาธารณประโยชน์ทางด้านทางการแพทย์และการสาธารณสุข โดยมอบให้สถาบันมะเร็งแห่งชาติดำเนินโครงการสถาบันมะเร็งแห่งชาติ สาขาบางขุนเทียน สำหรับรองรับผู้ป่วย เพื่อให้การดำเนินโครงการเป็นไปด้วยความเรียบร้อย บรรลุวัตถุประสงค์ จึงขอแต่งตั้งที่ปรึกษาโครงการสถาบันมะเร็งแห่งชาติสาขาบางขุนเทียน จำนวน ๒ ท่าน ดังนี้ นายแพทย์ธีรวุฒิ คูหะเปรมะ และนายแพทย์วีรวุฒิ อิมสำราญ เป็นที่ปรึกษา เห็นควรนำเข้าที่ประชุม

มติที่ประชุม เห็นชอบมอบกลุ่มงานบริหารทั่วไปดำเนินการ

๕.๔ เรื่อง แต่งตั้ง หัวหน้ากลุ่มงานการพยาบาลผู้ป่วยนอก
 ที่ประชุมคณะกรรมการบริหารหน่วยบริการได้พิจารณาการแต่งตั้งหัวหน้ากลุ่มงานการ
 พยาบาลผู้ป่วยนอก

มติที่ประชุม เห็นชอบและอนุมัติให้นางกุลณา บุญมากุล ตำแหน่งพยาบาลวิชาชีพชำนาญ
 การพิเศษ เป็นหัวหน้ากลุ่มงานการพยาบาลผู้ป่วยนอกตั้งแต่วันที่ ๓ ม.ค. ๖๖ มอบกลุ่มงานทรัพยากรบุคคล
 ดำเนินการ

๕.๕ เรื่อง ขออนุมัติหลักการเบิกค่าตอบแทนการช่วยราชการ

ตามแผนปฏิบัติราชการสถาบันมะเร็งแห่งชาติ ระยะ ๕ ปี พ.ศ. ๒๕๖๖ – ๒๕๗๐ เรื่องที่ ๕
 พัฒนาการบริการด้านโรคมะเร็งอย่างเป็นองค์รวม โดยมีผู้ป่วยเป็นศูนย์กลางด้วยนวัตกรรมทางการแพทย์และ
 เทคโนโลยีขั้นสูง ในกลยุทธ์ที่ ๔.๑ พัฒนารูปแบบบริการและระบบสนับสนุน Precision Medicine ส่งผลให้
 จะต้องมีบุคลากรรับผิดชอบในการเผยแพร่และแนะนำผู้ป่วยให้ใช้ระบบ Precision Medicine และ
 Applications ต่าง ๆ ที่เกี่ยวข้อง กลุ่มงานทรัพยากรขอเสนอให้มีการจ้างบุคลากรเพิ่มเติมใน ๒ รูปแบบดังนี้

จ้างเหมาบริการ	ลูกจ้างรายคาบ
<ul style="list-style-type: none"> - ผ่านกลุ่มงานพัสดุและบำรุงรักษา - ตำแหน่งนักจัดการงานทั่วไป จำนวน ๕ ราย - อัตราค่าตอบแทน ๒๐,๐๐๐ – ๒๕,๐๐๐ บาท (*ค่ากลาง ๑๕,๐๐๐ บาท จะต้องระบุภาระงานที่มากกว่า นักจัด ฯ ปกติ จึงจะสามารถจ้างในเงินเดือนนี้ได้) - ปฏิบัติงานตั้งแต่เวลา ๐๖.๐๐ – ๑๕.๐๐ น. วันจันทร์ – วันเสาร์ - กำหนดสิทธิการลาตามที่เห็นสมควร - ไม่ได้รับสวัสดิการอื่น ๆ ของสถาบันมะเร็งแห่งชาติและ กรมการแพทย์ 	<ul style="list-style-type: none"> - ผ่านกลุ่มงานทรัพยากรบุคคล - ตำแหน่งนักจัดการงานทั่วไป จำนวน ๕ ราย - อัตราค่าตอบแทนระเบียบอยู่ที่ ๕๐ บาท/ชั่วโมง หรือ ขึ้นอยู่กับมติ BOD ที่เห็นสมควร ได้รับค่าตอบแทนตาม เวลาที่มาปฏิบัติงาน - ปฏิบัติงานได้ตั้งแต่เวลา ๐๖.๐๐ - ๒๐.๐๐ น. วันจันทร์ – วันเสาร์ - ไม่มีสิทธิการลา - ได้รับสิทธิและสวัสดิการต่าง ๆ ตามระเบียบของลูกจ้าง รายคาบกำหนดไว้

เห็นควรนำเข้าที่ประชุมคณะกรรมการบริหารหน่วยบริการพิจารณา

มติที่ประชุม อนุมัติในหลักการให้จ้างเหมานักจัดการงานทั่วไปจำนวน ๕ อัตรา สัญญาจ้าง ๑
 ปี ค่าตอบแทน ๒๐,๐๐๐ บาท ปฏิบัติงานตั้งแต่เวลา ๐๖.๐๐ – ๑๕.๐๐ น. ส่วนรายละเอียดลักษณะงานให้
 กลุ่มงานทรัพยากรบุคคลประสานกลุ่มงานพยาบาลผู้ป่วยนอก และกลุ่มงานดิจิทัลการแพทย์ มอบกลุ่มงาน
 ทรัพยากรบุคคลดำเนินการ

๕.๖ เรื่อง ขออนุมัติตั้งบุดอกเงินแผนการปฏิบัติงานและแผนการใช้จ่ายเงินบำรุง ประจำปี
 งบประมาณ ๒๕๖๖

กลุ่มงานยุทธศาสตร์และแผนงานขออนุมัติตั้งบุดอกเงินแผนการปฏิบัติงานและแผนการใ้
 ใช้จ่ายเงินบำรุง ประจำปีงบประมาณ พ.ศ. ๒๕๖๖ เนื่องจากมีการดำเนินการขออนุมัติจัดซื้อวัสดุวิทยาศาสตร์
 การแพทย์และขออนุมัติตั้งบลงทุน นอกแผนเงินบำรุง ๒๕๖๖ จำนวนเงินไม่เกิน ๑๐๐,๐๐๐ บาท ทั้งนี้เป็น
 รายการที่มีความจำเป็นเร่งด่วนโดยผ่านการพิจารณาของรองภารกิจ ตั้งแต่วันที่ ๑-๓๐ พ.ย. ๖๕ เห็นควร
 นำเข้าที่ประชุมคณะกรรมการบริหารหน่วยบริการพิจารณา

มติที่ประชุม อนุมัติตั้งบุดอกเงินตามที่กลุ่มงานยุทธศาสตร์และแผนงานเสนอมา มอบกลุ่มงาน
 ยุทธศาสตร์และแผนงานดำเนินการ

๕.๗ เรื่อง ขออนุมัติหลักการจัดซื้อจิ้งจวด/ครุภัณฑ์

ด้วยกลุ่มงานบริหารทั่วไป ขอจัดซื้อกล่องวงจรปิดชนิด Analog เป็นกล่องวงจรปิดชนิด IP จำนวน ๖๒ ตัวเป็นเงิน ๙๔๓,๙๕๑.๘๖ บาท เพื่อเปลี่ยนทดแทนเครื่องเดิมที่มีการเสื่อมสภาพ กลุ่มงานยุทธศาสตร์และแผนงานตรวจสอบแล้วรายการดังกล่าวไม่ได้อยู่ในแผนปฏิบัติงานและแผนการใช้จ่ายเงินบำรุงประจําปีงบประมาณ พ.ศ. ๒๕๖๖ เห็นควรนำเข้าที่ประชุมคณะกรรมการบริหารหน่วยบริการพิจารณา

มติที่ประชุม อนุมัติเงินบริจาคเพื่อจัดซื้อกล่องวงจรปิด จำนวน ๖๒ ตัว เป็นเงิน ๙๔๓,๙๕๑.๘๖ บาท มอบกลุ่มงานพัสดุและบำรุงรักษาดำเนินการ

๕.๘ เรื่อง ขออนุมัติจัดซื้อ Click' a V Plus Polymer Ligating Clip

กลุ่มงานศัลยศาสตร์ ขออนุมัติจัดซื้อ Click' a V Plus Polymer Ligating Clip เป็นเงิน ๑๑๗,๗๐๐ บาท เนื่องจากมีจำนวนไม่เพียงพอต่อการใช้งาน จึงมีความจำเป็นต้องจัดซื้อเร่งด่วน กลุ่มงานยุทธศาสตร์และแผนงานตรวจสอบแล้วรายการดังกล่าวไม่ได้อยู่ในแผนปฏิบัติงานและแผนการใช้จ่ายเงินบำรุงประจําปีงบประมาณ พ.ศ. ๒๕๖๖ เห็นควรนำเข้าที่ประชุมคณะกรรมการบริหารหน่วยบริการพิจารณา

มติที่ประชุม อนุมัติให้ใช้งบฉุกเฉิน เป็นเงิน ๑๑๗,๗๐๐ บาท มอบกลุ่มงานยุทธศาสตร์และแผนงานดำเนินการ

๕.๙ เรื่อง ขออนุมัติเพิ่มวงเงินในการจ้างเหมาบริการเครื่องเอกซเรย์ด้านระบบดิจิทัล พร้อมเครื่องเอกซเรย์ด้านระบบดิจิทัลระยะเวลา ๓ เดือน

กลุ่มงานรังสีวินิจฉัยและเวชศาสตร์นิวเคลียร์ ขออนุมัติเพิ่มวงเงินในการจ้างเหมาบริการเครื่องเอกซเรย์ด้านระบบดิจิทัลพร้อมเครื่องเอกซเรย์ด้านระบบดิจิทัลระยะเวลา ๓ เดือน (เดือน ธ.ค. ๖๕ - ก.พ. ๖๖) เป็นเงิน ๔,๔๐๔,๐๐๐ บาท เนื่องจากไม่สามารถดำเนินการจัดจ้างได้ทันก่อนสิ้นสุดสัญญาเดิมโดยขอใช้งบฉุกเฉิน เห็นควรนำเข้าที่ประชุมคณะกรรมการบริหารหน่วยบริการพิจารณา

มติที่ประชุม อนุมัติเพิ่มวงเงินในการจ้างเหมาบริการเอกซเรย์ด้านระบบดิจิทัลโดยใช้งบฉุกเฉินเป็นเงิน ๔,๔๐๔,๐๐๐ บาท มอบกลุ่มงานยุทธศาสตร์และแผนงานดำเนินการ

๕.๑๐ เรื่อง ขออนุมัติตั้งบงกเงินเพื่อจัดโครงการปีงบประมาณ พ.ศ. ๒๕๖๖ ของกลุ่มงานศัลยศาสตร์

กลุ่มงานศัลยศาสตร์ ขออนุมัติตั้งบงกเงินเพื่อดำเนินโครงการ ดังนี้

๑. โครงการอบรมเชิงปฏิบัติการส่องกล้องและผ่าตัดส่องกล้องทางเดินอาหารสํงจร จำนวนเงิน ๑๒๐,๐๐๐ บาท

๒. โครงการพัฒนาบุคลากรการให้ยาเคมีบำบัดทางช่องทํองในมะเร็งเยื่อช่องทํองชนิดผลิตเยื่อมุก จำนวน ๑๕๐,๐๐๐ บาท

๓. โครงการพัฒนาบุคลากรตามความร่วมมือแลกเปลี่ยนทางการแพทย์ เรื่องการผ่าตัดผู้ป่วยมะเร็งที่มีการแพร่กระจายในช่องทํองและให้ยาเคมีบำบัดอุณหภูมิมะระหว่างผ่าตัด (HIPEC) ณ ประเทศญี่ปุ่น จำนวนเงิน ๒๔๗,๒๐๐ บาท

กลุ่มงานยุทธศาสตร์และแผนงานตรวจสอบแล้วโครงการดังกล่าวไม่ได้อยู่ในแผนปฏิบัติงานและแผนการใช้จ่ายเงินบำรุงประจําปีงบประมาณ พ.ศ. ๒๕๖๖ เห็นควรนำเข้าที่ประชุมคณะกรรมการบริหารหน่วยบริการพิจารณา

มติที่ประชุม อนุมัติตั้งบงกเงินในโครงการ ๑ และ ๒ โดยให้รํอบรับงบกลางปีก่อน ส่วนโครงการที่ ๓ (ประเทศญี่ปุ่น) ไม่สามารถใช้งเงินบำรุงได้ มอบกลุ่มงานแผนงานและยุทธศาสตร์ดำเนินการ

**๕.๑๑ เรื่อง การพิจารณาค่าตอบแทนแพทย์ พยาบาลและเจ้าหน้าที่ปฏิบัติงานนอกเวลาราชการ
สืบเนื่องจากการประชุมปรึกษาหารือเรื่องหลักเกณฑ์วิธีการและเงื่อนไขการจ่ายเงิน**

ค่าตอบแทนแบบท้ายข้อบังคับกระทรวงสาธารณสุขว่าด้วยการเบิกเงินค่าตอบแทนเจ้าหน้าที่ปฏิบัติงานใน
สังกัดกระทรวงสาธารณสุข (ฉบับที่ ๕)พ.ศ. ๒๕๕๒ สถาบันมะเร็งแห่งชาติได้ใช้ระเบียบการเบิกค่าตอบแทน
เจ้าหน้าที่ จำนวน ๒ ระเบียบ คือผู้ปฏิบัติงานเกี่ยวกับการให้บริการผู้ป่วย ใช้ระเบียบกระทรวงสาธารณสุข
ส่วนผู้ปฏิบัติงานด้านสนับสนุนบริการใช้ระเบียบของกระทรวงการคลัง ซึ่งหลักเกณฑ์ที่บังคับดังกล่าวใช้เป็น
ระยะเวลาอันไม่สอดคล้องกับภาวะเศรษฐกิจในปัจจุบัน จึงเห็นควรใช้ระเบียบกระทรวงสาธารณสุขเพียง
ระเบียบเดียวในสถาบัน ฯ โดยพิจารณาค่าตอบแทนในสายวิชาชีพต่าง ๆ ดังรายละเอียดแนบท้าย เห็นควร
นำเข้าสู่ที่ประชุมคณะกรรมการบริหารหน่วยบริการพิจารณา

มติที่ประชุม อนุมัติให้ปรับเพิ่มค่าตอบแทน ๒๕% และ ๓๐% ในกลุ่มวิชาชีพที่มีความเสี่ยง
ส่วนกลุ่มที่มีวุฒิต่ำกว่า ปวช. ม.๖ ให้เพิ่มค่าตอบแทนมากกว่า ๒๕% โดยให้กลุ่มงานการเงินและบัญชี หา
ข้อมูลเพิ่มเติมเพื่อพิจารณาก่อนเสนอคณะกรรมการพิจารณาค่าตอบแทนกรรมการแพทย์ มอบกลุ่มงานการเงิน
และบัญชีดำเนินการ

**๕.๑๒ เรื่อง ขอยกเลิกสัญญาการรับเงินเพิ่มพิเศษสำหรับแพทย์ที่ไม่ทำเวชปฏิบัติส่วนตัว
ประจำปี พ.ศ. ๒๕๖๖**

ด้วยนางวรางคณา โกละกะ ตำแหน่งนายแพทย์ชำนาญการ กลุ่มงานมะเร็งนรีเวช มีความ
ประสงค์ขอยกเลิกสัญญาการรับเงินเพิ่มพิเศษ ฯ ที่ไม่ทำเวชปฏิบัติส่วนตัว ประจำปีงบประมาณ พ.ศ. ๒๕๖๖
ตั้งแต่วันที่ ๑ ต.ค. ๖๕ เห็นควรนำเข้าสู่ที่ประชุมคณะกรรมการบริหารหน่วยบริการพิจารณา

มติที่ประชุม อนุมัติให้ยกเลิกสัญญาการรับเงินเพิ่มพิเศษ ฯ ตั้งแต่วันที่ ๑ ต.ค. ๖๕ เป็นต้นไป
มอบกลุ่มงานทรัพยากรบุคคลดำเนินการ

**๕.๑๓เรื่อง ขออนุมัติให้เภสัชกรเข้าร่วมประชุมทางเภสัชกรรม ในระบบชุดวิชา (Module
system) ประจำปี ๒๕๖๖**

ด้วยกลุ่มงานเภสัชกรรมมีความประสงค์ขออนุมัติให้เภสัชกรจำนวน ๑๑ รายเข้าร่วมประชุม
ทางเภสัชกรรมในระบบชุดวิชา (Module System)ประจำปี ๒๕๖๖ โดยไม่ถือเป็นวันลาและสามารถเบิก
ค่าลงทะเบียนได้ตามระเบียบราชการ กลุ่มงานทรัพยากรบุคคลตรวจสอบแล้วพบว่ามี ๑ หลักสูตรมี
ค่าลงทะเบียน ๖,๐๐๐ บาท ซึ่งเกินเกณฑ์ (ทั้งนี้เป็นการเบิกครั้งที่ ๑/๒๕๖๖) เห็นควรนำเข้าสู่ที่ประชุม
คณะกรรมการบริหารหน่วยบริการพิจารณา

มติที่ประชุม อนุมัติให้นางสาวพัชรพรรณ สุกุลหนู เข้าประชุมเชิงปฏิบัติการงานเภสัชกรรม
คลินิก ฯ โดยไม่ถือเป็นวันลา และมีสิทธิเบิกค่าใช้จ่ายต่าง ๆ ได้ ตามระเบียบราชการ มอบกลุ่มงานทรัพยากร
บุคคลดำเนินการ

๕.๑๔เรื่อง ขออนุมัติเข้าร่วมประชุมวิชาการ TMPS ครั้งที่ ๑๔

กลุ่มงานรังสีรักษา มีขออนุมัติให้นางสาวดารารัตน์ ฒมธรรม นักรังสีการแพทย์ เข้าร่วม
ประชุมวิชาการประจำปี TMPS ครั้งที่ ๑๔/๒๕๖๕ หัวข้อ “Medical Physics for Sustainable Healthcare”
ตั้งแต่วันที่ ๒๗-๒๙ ม.ค. ๖๖ ณ น่านกรีนเลควิว รีสอร์ท จังหวัดน่านโดยไม่ถือเป็นวันลาและขอเบิกค่าเดินทาง
ค่าที่พัก ค่าลงทะเบียน ค่าใช้จ่ายต่าง ๆ ได้ตามระเบียบราชการ โดยมีอัตราค่าลงทะเบียน ๕,๕๐๐ บาท
กลุ่มงานทรัพยากรบุคคลตรวจสอบแล้วพบว่าเป็นการเบิกครั้งที่ ๑/๒๕๖๖ จึงเสนอที่ประชุมคณะกรรมการ
บริหารหน่วยบริการพิจารณา

มติที่ประชุม อนุมัติให้เข้าร่วมประชุมวิชาการ TMPS โดยไม่ถือเป็นวันลาและมีสิทธิเบิก
ค่าใช้จ่ายต่าง ๆ ได้ตามระเบียบราชการ มอบกลุ่มงานทรัพยากรบุคคลดำเนินการ

๕.๑๕ เรื่อง ขอให้พิจารณาบุคคลที่ขอรับการประเมินเลื่อนตำแหน่งให้สูงขึ้นประจำเดือน ธันวาคม ๒๕๖๕

ด้วยกลุ่มงานทรัพยากรบุคคลมีความประสงค์ให้พิจารณาบุคลากรที่ขอรับการประเมินเพื่อเลื่อนตำแหน่งให้สูงขึ้นประจำเดือน ธันวาคม ๒๕๖๕ ดังนี้

- ระดับปฏิบัติการขอเลื่อนระดับชำนาญการ

๑. นางสาวกานดา สีดา นักวิทยาศาสตร์การแพทย์ปฏิบัติการ

กลุ่มงานพัฒนานโยบายและยุทธศาสตร์การแพทย์ การกิจด้านวิชาการและการแพทย์
จึงเสนอคณะกรรมการบริหารพิจารณา

มติที่ประชุม อนุมัติ มอบกลุ่มงานทรัพยากรบุคคลดำเนินการ

๕.๑๖ เรื่อง โครงการ “ศิลปะมอบกำลังใจเพื่อผู้ป่วยมะเร็ง”

ด้วยโครงการอาร์ต ฟอรั แคนเซอร์ ภายใต้ บริษัท อาร์ต ออฟไลฟ์ วิสาหกิจเพื่อสังคม จำกัด ได้จัดโครงการ “ศิลปะมอบกำลังใจเพื่อผู้ป่วยมะเร็ง” โดยการสร้างสรรค์ผลงานศิลปะร่วมกับศิลปิน นักออกแบบเพื่อแสดงออกถึงการหิบบยืนกำลังใจให้แก่ผู้ป่วยมะเร็ง รวมค่าใช้จ่ายโครงการทั้งสิ้น ๔๕๐,๐๐๐ บาท
จึงเสนอคณะกรรมการบริหารพิจารณา

มติที่ประชุม พิจารณาแล้วราคาของบริษัท อาร์ต ออฟไลฟ์ วิสาหกิจเพื่อสังคม จำกัด เสนอมา
ราคาสูง เห็นควรดำเนินจัดประกวดเอง มอบที่ปรึกษาด้านกิจกรรมพิเศษ ดำเนินการ

๕.๑๗ เรื่อง ขออนุมัติปรับปรุงแผนก้นห้องน้ำชายชั้น ๑ ชั้น ๓ ชั้น ๕ และห้องน้ำหญิงชั้น ๕
ตรงสำนักผู้อำนวยการ

กลุ่มงานบริหารทั่วไป ขออนุมัติปรับปรุงแผนก้นห้องน้ำชายชั้น ๑ ชั้น ๓ ชั้น ๕ และห้องน้ำหญิง
ชั้น ๕ ตรงสำนักผู้อำนวยการ เป็นเงิน ๑๒๑,๒๓๑ บาทเนื่องจากแผนก้นห้องน้ำดังกล่าวชำรุดเสียหาย กลุ่มงาน
ยุทธศาสตร์และแผนงานตรวจสอบแล้วโครงการดังกล่าวไม่ได้อยู่ในแผนปฏิบัติงานและแผนการใช้จ่ายเงินบำรุง
ประจำปีงบประมาณ พ.ศ. ๒๕๖๖จึงเสนอที่ประชุมคณะกรรมการบริหารหน่วยบริการพิจารณา

มติที่ประชุม อนุมัติในหลักการใช้งบผูกเงินแต่ให้รอปรับปรุงประมาณกลางปีก่อน มอบกลุ่ม
งานยุทธศาสตร์และแผนงานดำเนินการ

๕.๑๘ เรื่อง การปรับปรุงอาคารวิเคราะห์บำบัดโรคมะเร็ง ชั้น ๑ และปรับปรุงระบบ
อากาศ อาคารดำรงนิราดูล

ด้วยสถาบันมะเร็งแห่งชาติมีแผนงานปรับปรุงอาคารวิเคราะห์บำบัดโรคมะเร็ง ชั้น ๑ และ
ปรับปรุงระบบอากาศ อาคารดำรงนิราดูล มีรายละเอียดดังนี้ ติดตั้ง Exhaust อาคารวิเคราะห์บำบัดโรคมะเร็ง
ราคา ๔๘๕,๗๘๐ บาท ติดตั้ง AHU Exhaust และท่อ PID อาคารดำรงนิราดูล ราคา ๙๖๒,๕๑๘.๕๐ บาท รวม
เป็นเงิน ๑,๔๔๘,๒๙๘.๕๐ บาท จึงขอความอนุเคราะห์งบประมาณเพื่อดำเนินการตามรายละเอียดข้างต้นจาก
มูลนิธิสถาบันมะเร็งแห่งชาติ จึงเสนอคณะกรรมการบริหารพิจารณา

มติที่ประชุม พิจารณาแล้วเห็นควรให้ขอสนับสนุนงบประมาณจากมูลนิธิสถาบันมะเร็ง
แห่งชาติเป็นเงิน ๑,๔๔๘,๒๙๘.๕๐ มอบภารกิจด้านอำนวยการดำเนินการ

๕.๑๙ เรื่อง การปรับปรุงห้องตรวจ หู คอ จมูก และฝึกอบรมเซลล์วิทยา ชั้น ๓ อาคาร
ดำรงนิราดูล

ด้วยสถาบันมะเร็งแห่งชาติจะปรับปรุงตรวจ หู คอ จมูก และฝึกอบรมเซลล์วิทยา ชั้น ๓
อาคารดำรงนิราดูล เป็นจำนวนเงิน ๑,๑๗๕,๐๐๐ บาท จึงขอความอนุเคราะห์งบประมาณเพื่อดำเนินการตาม
รายละเอียดข้างต้นจากมูลนิธิสถาบันมะเร็งแห่งชาติจึงเสนอคณะกรรมการบริหารพิจารณา

มติที่ประชุม พิจารณาแล้วเห็นควรให้ขอสนับสนุนงบประมาณจากมูลนิธิสถาบันมะเร็ง
แห่งชาติเป็นเงิน ๑,๑๗๕,๐๐๐ บาท มอบภารกิจด้านอำนวยการดำเนินการ

๕.๒๐ เรื่อง...

๕.๒๐ เรื่อง ขออนุมัติค่าตอบแทนพยาบาลวิชาชีพปฏิบัติงาน On call ในโครงการ Home chemotherapy

ตามที่สถาบันมะเร็งแห่งชาติจัดทำโครงการผู้ป่วยมะเร็งลำไส้ใหญ่และไส้ตรง ระยะที่ ๓ และ ระยะที่ ๔ ที่ได้รับเคมีบำบัดที่บ้าน เพื่อให้ผู้ป่วยที่เข้าร่วมโครงการได้รับการช่วยเหลือติดตามเฝ้าระวังอย่างต่อเนื่อง มีความปลอดภัยและสามารถติดต่อได้ตลอดเวลาเมื่อกลับไปให้ยาเคมีบำบัดที่บ้าน โดยพยาบาล ผู้จัดการรายกรณี (case manager) จะดำเนินการประสานส่งต่อข้อมูลให้ผู้ตรวจการสถาบันมะเร็งแห่งชาติ รับผู้ป่วยกลับเข้าระบบเพื่อรับการดูแลรักษาได้อย่างทันที่ทั้งนี้ ในกระบวนการดูแลดังกล่าว จึงมีความจำเป็นต้องจัดเวรพยาบาลผู้จัดการรายกรณีให้รับผิดชอบเบอร์โทรศัพท์เคลื่อนที่นอกเวลาทำการ (๑๖.๐๐ - ๐๘.๐๐ น.) วันละ ๑ คน โดยขออนุมัติเบิกค่าตอบแทน ๘๐๐ บาทต่อวัน(๑๖ ชั่วโมง) จึงเสนอคณะกรรมการบริหารพิจารณา

มติที่ประชุมนำเข้าวาระการประชุมครั้งถัดไป

๕.๒๑ เรื่อง ขอปรับเปลี่ยนข้อมูลอัตราค่าบริการในระบบสารสนเทศโรงพยาบาล HIS กลุ่มงานประกันสุขภาพ มีความประสงค์ขอปรับเปลี่ยนข้อมูลอัตราค่าบริการในระบบสารสนเทศโรงพยาบาล HIS ดังตารางต่อไปนี้

รายการค่าบริการสิทธิบัตรทอง	ราคาเดิมในระบบ HIS	ราคาใหม่ (เบิกได้)	ราคาที่ไม่ได้
ค่าบริการสาธารณสุขระบบทางไกล รหัส HIS ๙๙๐๒๓.๑	๓๐ บาท/ครั้ง	๕๐ บาท/ครั้ง (เบิกได้ ๕๐ บาท/ครั้ง)	
ค่าส่งยาทางไปรษณีย์ (EMS) รหัส HIS ๙๙๐๒๒	๘๐ บาท/ครั้ง (เบิกไม่ได้)	๘๐ บาท/ครั้ง (เบิกได้ ๕๐ บาท/ครั้ง)	๓๐ บาท/ครั้ง
ค่าบริการผู้ป่วยนอกในเวลาราชการ รหัส HIS DF.IT	๕๐ บาท/วัน	๑๐๐ บาท/ครั้ง (เบิกได้ ๑๐๐ บาท/ครั้ง)	

จึงเสนอคณะกรรมการบริหารพิจารณา

มติที่ประชุม อนุมัติให้ปรับอัตราค่าบริการและควรให้มีการประชาสัมพันธ์ให้ผู้มารับบริการทราบด้วย มอบกลุ่มงานการเงินและบัญชีประสานกลุ่มงานประกันสุขภาพ กลุ่มงานดิจิทัลการแพทย์ ดำเนินการ

๕.๒๒ เรื่อง ขออนุมัติจ้างแพทย์โสต ศอ นาสิกเพิ่ม

ด้วยกลุ่มงานโสต ศอ นาสิก มีความประสงค์ขออนุมัติจ้างแพทย์ด้านโสต ศอ นาสิกเพิ่ม โดยจ้างเป็นแพทย์รายเดือน เดือนละ ๗๐,๐๐๐ บาท เพื่อปฏิบัติงานด้านการตรวจรักษาและผ่าตัดผู้ป่วยมะเร็งศีรษะและคอ จำนวน ๑ ราย เริ่มตั้งแต่วันที่ ๑ ก.ค. ๖๖ จึงเสนอคณะกรรมการบริหารพิจารณา

มติที่ประชุม อนุมัติในหลักการให้จ้างแพทย์ที่ปรึกษารายชั่วโมง ๑ ละ ๕๐๐ บาท ปฏิบัติงานวันจันทร์ - ศุกร์ เวลา ๐๙.๐๐ - ๑๖.๐๐ น. ตั้งแต่วันที่ ๑ ก.ค. ๖๖ เป็นต้นไป มอบกลุ่มงานทรัพยากรบุคคล

๕.๒๓ เรื่อง ขอให้สรรหาพนักงานกระทรวงสาธารณสุข

ลำดับ	หน่วยงานที่ขอ	ตำแหน่ง	จ้างใหม่	จ้างทดแทน
๑	กลุ่มงานพัสดุและบำรุงรักษา	- นักวิชาการพัสดุ (พทส.) จำนวน ๑ อัตรา วุฒิ ป.ตรี ค่าจ้าง ๑๕,๐๐๐ บาท		นางสาวอรสา รื่นผกา
๒	กลุ่มงานบริหารทั่วไป	- พนักงานขับรถ จำนวน ๑ อัตรา วุฒิ ปวส. ค่าจ้าง ๑๒,๐๐๐ บาท	✓	

จึงเสนอที่ประชุมคณะกรรมการบริหารหน่วยบริการพิจารณา

มติที่ประชุม...

มติที่ประชุม ๑. อนุมัติให้จ้าง พกส. ตำแหน่งนักวิชาการพัสดุ วุฒิ ป.ตรี อัตรา
เงินเดือน ๑๕,๐๐๐ บาท ทดแทนผู้ที่ลาออก

๒. อนุมัติให้จ้าง พกส. ตำแหน่งพนักงานขับรถ วุฒิ ปวส. อัตราเงินเดือน
๑๒,๐๐๐ บาท

มอบกลุ่มงานทรัพยากรบุคคลดำเนินการ

เลิกประชุม เวลา ๑๘.๑๕ น.

ผู้จัดรายงานการประชุม



(นางสาวขวัญกมล นุชท่าโพธิ์)

ผู้ช่วยเลขานุการคณะกรรมการบริหารหน่วยบริการ

ผู้ตรวจรายงานการประชุม

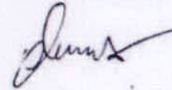

(นางสาวอนงค์นาฏ เอี่ยมสะอาด)

กรรมการและเลขานุการคณะกรรมการ

บริหารหน่วยบริการ